LA PRENSA

Año LV — Núm. 19.[illegible] BUENOS AIRES, SABADO 29 DE DICIEMBRE DE 1923 Dirección y Administración: Avenida de Mayo 567 y 575

EDICION DE 48 PAGINAS

DIARIO DE LA MAÑANA

(Fundado el 18 de octubre de 1869)

Precio del ejemplar: 10 centavos

TARIFA DE SUSCRIPCION

	Capital	Interior	Exterior
	$ %	$ %	$ oro
Un mes	2.30	—	—
Tres meses	6.50	7.50	7.50
Seis meses	13.00	15.—	15.—
Un año	27.00	30.—	30.—

España, Estados Unidos, México, Cuba, Puerto Rico, Costa Rica, Honduras, San Salvador, Nicaragua, Santo Domingo, Colombia, Venezuela, Ecuador, Perú, Brasil, Paraguay, Uruguay y Bolivia.

Tres meses	$ oro	3.20
Seis meses	» »	6.50
Un año	» »	13.20

CHILE

Tres meses	$ %	11.—
Seis meses	» »	22.—
Un año	» »	44.—

Los avisos se reciben con tarifa ordinaria desde las 8 en verano y desde las 9 en invierno hasta las 19. Después de esa hora se cobra doble tarifa.

Los pedidos de suscripción, cambio de domicilio, inserción de avisos y cualquier otra comunicación relacionada con la administración de este diario, deberán dirigirse al administrador.

Toda otra correspondencia envíese a nombre de la dirección.

No se atenderá pedido de ningún ejemplar suelto que se haga fuera del radio de nuestros repartos en el municipio de la capital sin que se acompañe el importe de un trimestre, semestre o un año adelantado, de acuerdo con la tarifa del interior. Las suscripciones pueden comenzar en cualquier fecha, pero terminarán el 31 de marzo, 30 de junio, 30 de septiembre o 31 de diciembre.

El importe de las suscripciones podrá enviarse en la siguiente forma: por giro postal, por guía de ferrocarril o trasporte y por medio de casas bancarias y de comercio.

POSTE RESTANTE de "LA PRENSA"

En esta administración se hallan depositadas las cartas que a continuación siguen, las que serán entregadas, previo justificativo, de 12 a 18:

Francisco Casajus, Luis Lozada Vigo, Guillermo Montoya L., Eduardo Santiago Ortega, M. A. Wilson, Demetrio Casas Vergara, Félix Baros Avila, Jaime Gorchs Tabau, Ilia Jaeger, Luis Maldonado, Francisco de Miguio, Luis Angel Firpo, W. L. Fisher, Metjelina Rebeis, Martha Petit, Fernando Martínez Soriano, María Antonia Ferreiro, Manuel Baltar García, Raúl Angel M. Ferrer, Vicente Forte, Isidro Antunes, Carmen Méndez Prado, Manuel López para José Villar, María Antonia Ferreiro, Michel Vigneaux, Carmelo Lepré, Amalia Núñez, Fernando Fernández Souto, Elías González, Giorgio Rufino, Serafina Martínez, Javier Noguer.

Nota: Este servicio es gratuito y exclusivo para las cartas que lleguen del exterior; las que procedan de esta capital o del interior de la República, no serán recibidas por esta administración, y las que se pongan en lista y no sean retiradas en el término de un mes, se devolverán al correo. Este servicio no admite impresos, tarjetas postales ni circulares de ninguna clase. Esta administración no se hace responsable por los errores que puedan ocurrir en la entrega de las cartas.

DIVERSIONES PUBLICAS

TEATROS

COLON — Empresa Walter Mocchi y Cía. —Temporada popular de despedida del gran trágico Ermete Zacconi. — Hoy, sábado, a las 21: gran función en honor y beneficio de la señora Margherite Bagni, con la comedia en tres actos de Octavio Mirbeau: Gli affari sono affari. Platea, $ 2.

Domingo, a las 17, matinée, la comedia en 3 actos de Octavio Mirbeau: Gli affari sono affari. Platea, $ 2.

Noche, a las 21.30, la tragedia en 5 actos de William Shakespeare: Re Lear. Platea, tarde y noche, $ 8.

Lunes, descanso.

COLISEO — Gran compañía de revistas Bertini-Cidone. — Hoy, sábado, a las 21: Lo de la esperanza. Entrada preferida.

Domingo, a las 17, matinée, la revista: Lo de la esperanza. Entrada preferida. Noche, a las 21.30: Mariquilla.

SARMIENTO — U. T. 2958 Libertad. — Compañía española de comedias Julio Torres-Adelfa Medrano. — Hoy, sábado, a las 21.30: Mariquilla. Platea, $ 2. Temporada popular.

APOLO — (El teatro de las familias): Compañía nacional César Ratti.—Hoy, a las 14.30, 17.45 y 21 y las 23, éxito grande: La señorita Misterio; a las 22, gran éxito: ¡Chanita cuatro!...

NUEVO — U. T. 3447 Libertad.—Compañía Ernesto Vilches.—Hoy, a las 17.15 y noche a las 21.30: En gran galeoto. Platea, $ 3; paraíso, $ 0.30. Temporada popular.

VICTORIA — Gran compañía lírica italiana bajo la dirección del maestro Antonio Marranti—Hoy, a las 21.15, por primera vez en esta temporada: Otello. Platea, $ 4.

Domingo, 2 grandes funciones, sección vesperina a las 17; noche, a las 21.15.

NACIONAL — Compañía nacional.—El conjunto artístico más completo y homogéneo. Director-empresario: P. M. Carcavallo.—Hoy, a las 15.15: Perdonemos; a las 21: La cagnotte; a las 22.15: Perdonemos; a las 23.15: El diablo en el conventillo. Platea, 1 $ por sección.

Nota: En este teatro, los sábados y domingos no se aumenta el precio de las localidades.

SAN MARTIN — Unico teatro de la capital que tiene instalaciones eléctricas de refrigeración para el verano.—Hoy, a las 16: Prisioneras del amor, por Betty Compson; a las 16.50 y 21: Las aventuras de Tripitas, lo más cómico del simpático gordo; a las 17.40 y 22: el prodigio de los mares: Articos, Las maravillas del Norte, con sus emocionantes cacerías y magníficas tempestades en los hielos; a las 18.30 y 23.20: el film maravilloso de los Reales Nanook, el esquimal, un magnífico documento etnográfico, único en la cinematografía, presentada con ilustraciones musicales coreadas por el cuarteto vocal Buenos Aires.

SMART — Corrientes 4283, U. T. 88, Mayo 5892.—Compañía de sainetes Tomás Simari.—Hoy, a las 18.15, a las 21 y a las 22.15: ¡Mi chit fut!; a las 22.15: Se asesina a domicilio. Platea, por sección, $ 1.

LICEO — Compañía argentina Federico Mansilla.—Hoy, a las 17.30: ...Pero el amor se va. Platea, $ 2.50. Noche, a las 21.30: La fuerza ciega. Platea, $ 3.

MARCONI — Compañía argentina — Hoy, a las 15, sección familiar, comedia en 3 actos del doctor César Iglesias Paz. La conquista. Platea, 1 $. Noche, a las 21.15: reestreno, el romance de amor en un prólogo y tres actos de Andrés de Prado: Rosas de pasión. Platea, función completa, $ 1.50.

BUENOS AIRES — Compañía argentina Muiño-Alippi.—Hoy, a las 15.15, a las 21 y a las 22, la revista: La última del año; a las 23: Un loco de otros tiempos.

MAIPO — Compañía argentina E. Arellano-A. Tesada.—Hoy, a las 15.15, vermouth: Las muertas; 21.15: Las malas mujeres; 23.15: Así hablaba Mr. Ruth; 23.15: Por teléfono. Platea, 1 $.

PORTEÑO — Corrientes 546, U. T. 2920, Rivad.—Compañía nacional de revistas, sainetes y piezas de gran espectáculo. Dirección: Manuel Romero.—Hoy, a las 15.20, 21.20 y 23.20: ¡No arrebaten que hay para todos!; a las 22.20: Las catástrofes del año. Nuestros espectáculos son exclusivos para familias.

AVENIDA — Empresa H. Sierra.—Compañía de grandes revistas Méndez.—Hoy, a las 15 y 22.15: La corte de Faraón y presentación de Carmen Flores; a las 21: Las musas latinas, a las 22.15: La tierra de Carmen.

COMEDIA — Gran compañía española de zarzuelas y revistas Lamas-Ferrer.—Hoy, a las 14.30, Ruido de sables; presentación de la troupe de miss Molly Bell; a las 20: Ruido de sables; a las 23: El calendario festivo, presentac. de la troupe de Miss Molly Bell; a las 23: Ruido de sables o El hombre que hacía "farta".

MAYO — Compañía española de opereta y sainetes—Hoy, a las 18: Marina. Platea, $ 1.80. Noche, a las 21: La tamborillera; doble, a las 23: La dama de las libélulas. Platea, sencilla, 1 $; sección doble, $ 2.50.

VARIEDADES — Compañía de revistas y sainetes Buenos Aires.—Hoy, a las 13.15 y a las 22.15: estreno, ¡Pasen a ver el fenómeno!; a las 21: La Fortuna (servicio nocturno); a las 23: Pantorrillas.

BONDO — Compañía nacional.—Hoy, a las 14: Maridos caseros. Noche, a las 21: El malón blanco; 23: Con las alas rotas; 23: gran estreno, Colorado el 18.

AMERICA — Cía. Fanigossi — Ultimas funciones.—Hoy, a las 13.15: Zapatería La Formalità; a las 20.45: La víbora de la cruz; a las 23: El lobo de mar; a las 23: Esta el que no me la pierde.

EXCELSIOR — Corrientes 1314, Cía. nacional Perelli-Ghiarello-De la Vega-Rinaldi — Hoy, sección vermouth a las 13.15: El arlequín; a las 21: El casamiento de Chichilo; a las 23: El arlequín; a las 23: Jacinto Tierno.

VERANO — Paseo 1295.—Compañía Pocedá Rnos.—Hoy, vermouth: La canción del cabaret. Noche: Objetos perdidos. La canción del cabaret, La justicia de un criollo.

PODESTA — Cía. de revistas Garrido.—Hoy, a las 15 y a las 21: Las corsarias; a las 21: Las bribonas; a las 23: De España a Buenos Aires. 1p

DIVERSIONES PUBLICAS

TEATROS

ROYAL THEATRE — Compañía nacional de revistas.—Hoy, a las 15 y a las 20.25: La niña desnuda; a las 21: ¡Pacuatro días que vamos a vivir!; a las 22: ¡A invectarse caballeros! (invectaciones Voronoff). Plateas, $ 1 por sección. Ultimas funciones.

TEATRO CABILDO — Cabildo 3247, U. T. 0263, Belgr.—Hoy, a las 16: El genio alegre; a las 21: Cuando una mujer se enamora; a las 22: ¡Zaragüeta!; a las 23: Mancha que limpia. 1p

VARIEDADES

CASINO — Gran compañía de atracciones mundiales—Hoy, a las 14: gran matinée familiar, grandioso éxito Bonembalas, Eclair and Cía., The Tho Fishers, Appiani, Les Omiers y toda la compañía. Entrada general, $ 1.50. A las 21: gran éxito de toda la nueva compañía. Entrada general, $ 1.50; paraíso con asiento, $ 0.

CIRCO FRANK BROWN — Corrientes y C. Pellegrini—Sala con techo corredizo, 40 ventiladores.—Hoy, a las 3½ matinée; noche, a las 21: éxito de los enanos, camello y caballo amaestrados.

FLORIDA — Galería Güemes—Compañía de variedades—Por secciones—Colosal éxito de la jazz-band-Boston, 9 profesores, La princesa rusa Andrawa, Marcel Wais, Nelly Fler, Bellita, Alda Giordano, Platea, 1 $; id. 2a. sección, 0.50.

MAJESTIC — Hoy: La historia de las viejas esposas, El hombre milagroso.

CINE-TEATRO SAN MARTIN — Rivadavia 7066.—Hoy: La calle principal. Despojos de la tormenta, éxito Elena Molina. Lunes: Las maravillas del Norte.

CINE SOLEIL — Corrientes 3150, U. T. 3884, Mitre.—Hoy: Ética matrimonial. El aventurero rey. La víctima del hijo preferido, variétés, gran estreno de la orquesta Frederickson.

PARQUE JAPONES — Leandro N. Alem y Callao.—Hoy, desde las 20.30 h., centro de diversiones, novedosa exhibición del original teatro de pulgas amaestradas, éxito "Gobi Wichmann", teatro, bígrafo, conciertos y otros atractivos. Entrada, 1 $; niños, $ 0.50, con teatro y una atracción.

PISCINA LAS ROSAS — Avenida Alvear y Bustamante, U. T. 0370, Palermo—Gran pileta de natación, para señoras y caballeros. Abierto todos los días de mañana y de tarde. Entrada con baño y ropa, 1 $. Domingos, sábados y feriados, de tarde, $ 1.50.

CINEMATOGRAFOS

PALACE THEATRE — Corrientes 751, U. T. 5282 Avenida.—Hoy, completa, tarde y noche, $ 1.50; a las 16: actualidades y vistas naturales; 16.30 y 21: El hombre de los bosques; 17.30 y 22: Formados del mismo barro, por Miryam Cooper; 18.30 y 23: La fascinación del oro, por Jack Holt.

GRAND SPLENDID THEATRE — Santa Fe 1860—Hoy sábado, a las 16.15: dos estrenos cómicos; a las 16.30 y 21: estreno, El hombre de los bosques, por Richard Travers; a las 17.30 y 22: estreno, Formados del mismo barro, por Mirian Cooper; a las 18.30 y 23: estreno, La fascinación del oro, por Jack Holt, y gran éxito del variétés, León Rugés, fino humorista, en su variado repertorio, del que se destaca el original acto El imitador sinfónico vagabundo.

EMPIRE THEATRE — Corrientes y Maipú—Hoy, éxito del gran Vega-Dias y el gran estreno: Herencia misteriosa. Completa, tarde y noche, plateas, $ 1.50.

SELECT BUEN ORDEN — Bdo. de Irigoyen 1831—Salón de verano—El mejor programa, la mejor orquesta. Exito colosal de Buenaventura, el rey de las fieras. Estrenos: El talismán de Buda, por Ethel Clayton; La señorita del stud, por Violet Hopsom; Lo más grande en la vida, por Dorothy Gish; La cicatriz del odio, por Jack Livingston; La casa de los duendes, por Variétés; Sufriendo la gota gorda, por Ben Turpin; a las 18.10 y 22.50: presentación del celebrado cómico Buenaventura, en su incomparable y graciosísimo repertorio. Función completa, 0.30.

TEATRO PRINCESA — Sulpacha 400.—Hoy, en cine continuado desde las 11, estrenos: Baseball a la orden del día, cómica; La indomable, especial producción Universal, interpretada por Gladys Walton; Cinta, divisa y olvido, 5 act. argentinas y el extraordinario film dramático La cuna vacía, por los eminentes artistas Mary Alden y Harry T. Morey. Precios de verano. Salón al aire libre.

REAL CINE — Esmeralda 429.—Hoy, a las 15: Ajax Julio César, por Charles Ray; a las 18.30 y 21: Mía solamente, por Mabel Forrest; a las 16.40 y 21.40, sección cómica; a las 17.20 y 23.20: La indomable, por Gladys Walton; a las 18.50 y 22.35: La cuna vacía, por Mary Alden.

SELECT — Sulpacha 482 — Hoy, a las 14, 16 y 18: Grandes (reprise) y 20, Demasiado enfermos por el amor, Nunca es tarde para ser feliz, Un romance de Barbazul, Los mosqueteros de Barba Azul, Anderson.

NELSON LAVALLE — Lavalle 821. — Hoy, reprise, La fatalidad, por Elsie Watson; Entre la New York, por Estella Taylor; Rapsodia detectiva, por Richard Talmadge; divertida sección cómica, dos orquestas: jazz band y clásica.

STANDARD — Corrientes 2067—Hoy, estrenos: Isis, grandiosa obra de arte; La sangre manda, por Frank Keenan y Margery Wilson; Más allá de las sombras, por William Desmond; Los piratas, por Lupino Lane.

CAPITOL THEATRE — Santa Fe 1845.—Hoy, a las 15: La huella falsa; 16.20 y 21: La sabandija; 17.20 y 22: La linda impostora; 18.20 y 22: Formado del mismo barro. Completa, $ 1.

ALHAMBRA — Montes de Oca 326, U. T. 4400, B. O.—Hoy: La calle de los emsueños, de David W. Griffith; El Quijote moderno, por D. Fairbanks; El crimen de Mónica.

ELECTRIC PALACE — Lavalle 836.—Hoy: Noche de espanto, Mía solamente, por Bryant Wendburn; Sacrificio de madre, por Mary Alden.

TEATRO GENERAL BELGRANO — Callao 3165.—Hoy, a las 16 y a las 21: A las mujeres, Perro lobo, El mestizo. Mañana: Un hombre de acción.

CRYSTAL PALACE — Corrientes 1550.—Hoy: Quiénes son mis padres, El ingenio de un mancebo, Sueño de carnaval, El crimen de los hombres.

CINE REX — General Artigas N.o 60.—Hoy, a las 16 y 21: El preso evadido; a las 17 y 23: El perro lobo; a las 18 y 22: Del arrabal a la mansión.

BIJOU SALON — Pueyrredón 966.—Hoy, t., 0.30, y n., 0.50 completa: Espesa en nombre solamente, Matrimonio al galope, La guarida del lobo.

CALLAO THEATRE — Callao 57.—Hoy: Un ataque de gas, Héroe invisible, Las aventuras de Tripitas, Fascinación del oro.

CERVANTES — Belgrano 1820 — Hoy: Esposa de nombre solamente, El amor en las tinieblas. Mañana: Noche de espanto

1p

CINE Gral. MITRE — Bmé. Mitre 1322.—Hoy: La redimida, por Priscilla Dean; Las aventuras de Tripitas, El circo, por Gladys Walton.

IMPERIAL CINE — Cangallo 771 — El salón más fresco de la capital—Hoy: La brecha en el muro, A la luz del día, Hombres y fieras, Compañeros del Oeste.

GAUMONT THEATRE — Rivadavia 7035. —Hoy, a las 17 y 21.15: Louisiana; 17.30 y 22.15: La isla del Clarín; 18.30 y 22.15: Las aventuras de Tripitas.

CINE PRESIDENTE ROCA — Rivadavia 3753.—Hoy: La joven Diana, Carlitos en día de pago, Mario Bravo.

ETOILE PALACE — Corrientes 2759.—Hoy: Empeñados, El amante primitivo, Mía solamente.

LUMIERE PALACE — Paraná 426.—Hoy: A través de la ventana, Revoltillo matrimonial, La joven Diana.

CINE-TEATRO URQUIZA — Caseros 3882. —Hoy: Sonia, El dos de espadas, por Charles Ray: Por la paz del mundo.

THE AMERICAN — Córdoba y Callao.—Hoy: Más a prisa, por Tom Mix; Cocicia, por Mirian Cooper.

CINE BOLIVAR — Bolívar 1092.—Hoy: Rijito, La última danza, El misionero.

AVISOS para AÑO NUEVO y REYES

ALMANAQUES blocks, pant., obj. p. recl., barato; 16 $ el cien, fáb., A. Eszwein, Bolívar 168, U. T. 1659, Av. v31

ALMANAQ., pant. y blocks, "Perrotts", S. Fe 4390, U. T. 1939, Palermo. v30

ALMANAQUES y blocks vendo, Castro Barros 619, U. T. 3280, Mitre. v30

A $ 1 KILO peladillas de Alcoy esp., Corrientes 2982, U. T. 1221, Mitre. vl

A $ 1 KILO turrón avellana, esp., Corrientes 2982, U. T. 1221, Mitre. vl

A $ 1 KILO turrón Alicante esp., Corrientes 2982, U. T. 1221, Mitre. vl

A $ 1 KILO almendras garapiñadas esp., Corrientes 2982, U. T. 1221, Mitre. vl

A $ 1.50 KILO bombones finos, fabr. diaria, Corrientes 2982, U. T. 1221, M.vl.o

A $ 1 kilo turrón Cremona esp., Corrientes 2982, U. T. 1221, Mitre. vl

A $ 1 KILO masapán Cazalla esp., Corrientes 2982, U. T. 1221, Mitre. vl

A $ 1 kilo almendra Alcalá esp.; Corrientes 2982, U. T. 1221, Mitre. vl

A $ 1 kilo masapán yema esp.; Corrientes 2982, U. T. 1221, Mit. y. 816 Oeste. vl

A $ 1 kilo masapán Cádiz esp.; Corrientes 2982, U. T. 1221, Mitre. vl

A $ 1 kilo masapán almendra esp.; Corrientes 2982, U. T. 1221, Mitre. vl

A $ 1 kilo masapán chocolate esp.; Corrientes 2982, U. T. 1221, Mitre. vl

A $ 1 kilo turrón piñones esp.; Corrientes 2982, U. T. 1221, Mitre, C. T. 815, Oeste. vl

A $ 1 kilo almendra París esp.; Corrientes 2982, U. T. 1221, Mitre, C. T. 815, Oeste. vl

COMPRAR champagne Saris, Boccolero, Rent. 1916, al cajón $ 85, Extra Doy, 1915, $ 80, por botella $ 8.80. Líquido: Defensa 1260.

AVISOS para AÑO NUEVO y REYES

A $ 1 KILO turrón Gijona esp.; Corrientes 2982, U. T. 1221, Mitre, C. T. 815, Oeste. vl

A $ 1 KILO turrón Guirlache esp. Corrientes 2982, U. T. 1221, Mitre, C. T. 815, Oeste. vl

AUBERTIN, Campagne 1.a. Zona, 9 86 mln c. 12 bot., A. Faillard, Chile 1177. v30

A $ 2.30 kilo pan dulce genovesa y milanesa esp.; Corrientes 2982, U. T. 1221 Mitre. vl

A $ 1 kilo masapán fruta esp.; Corrientes 2982, U. T. 1221, Mitre, C. T. 815 Oeste. vl

A CUALQUIER precio vendemos los almanaques y otras novedades para Año Nuevo; Yatay 333; U. T. 0575, Mitre. v10

A $ 2 KILO fruta abrillantada, esp., lo mejor que se fabrica. Corrientes 2982, U. T. 1221, Mitre, C. T. 815, Oeste. vlb

ALMANAQUES, gran surtido, se liquidan desde $ 15 el 100; con reclame entregamos en el día: Corrientes 1469. v29

ANTES de efectuar compras en tarjetas postales, cons. Dalla Penna y Ruzzi, Corrientes 1469, vta. p. mayor detallamente. v2

ALMANAQUES Y PANTALLAS y objetos para reclame. Pidan precios y muestras a Bonduel Hnos. S. A., calle Alsina 718-734. v31

ALMANAQUES casa Deuble, la que siempre los hace elegantes, con block e impreso, por sólo 20 $ el 100. Rivadavia 2343, U. T. 3611, Mitre (en ocasión). vl.e

ATENCION SEÑORITAS: Don Juan Iturrizarri-barrigorrigoicoberrotaberricoschea, calle Sarmiento 1039, vende calzados para Año Nuevo, con rebaja de precios. Zapatos brin suela goma, a 2.95; zapato brin blanco, cubido, p. niña, a 2.35 y 3.35; sandalias suizas Nos. 16 a 45. v30

A $ 2.50 el k. Turrones Alicante - Jijona - Cádiz - Yema - Fruta - Guirlache - Avellana - Nieve. Peladillas almendras garrapiñadas, piñones, confitados, mazapán Toledo, etc. Pedidos a La Provisión Rica, Esmeralda No. 840.—Nota: Para el interior, le remitimos libre de fletes por economía, postal, las cantidades a su elección del resto de 5 kilos (únicamente). v31

A COMPRAR CHAMPAGNE A PRECIOS de liquidación: los Richmond, Florida número 468, y Richmond, Suipacha 470, Bernardo de Irigoyen 1916.

Champagne Krug brut	Bot.	$ 10.50
" Mum Cordon Rouge	"	" 10.50
" Roederer brut. 1915	"	" 10.50
" Pommery extra sec.	"	" 10.50
" Krug demi sec	"	" 9.50
" Clicquot dulce	"	" 9.50
" Lanson extra sec. 1914	"	" 9.50
" Moet Chandon 1904	"	" 8.50
" St. Marceaux brut	"	" 7.—
" St. Marceaux extra sec	"	" 7.—
" Pipper Heidsieck brut	"	" 7.—
" Moet Chandon W. Star	"	" 6.—
Jerez Richmond extra sec	"	" 6.—
Oporto Lágr. Christi Ferreyra	"	" 5.—

vl

BLOCKS No. 3, vende barato Iturrat, Alsina 2262. v31

BLOCKS No. 6, para almanaque y otros 12 números, tiene en venta Daniel V. Rodríguez: Bolívar 161. v30

BAZAR LONDRES, PARA REGALOS DE calidad, infinidad de objetos con estuche desde 5 $ al más alto precio, B. de Irigoyen esq. Estados Unidos. vl.e

CASITAS, buscap., potardos, cohetes, fósforos japoneses y Bengala, estrellitas (de 12), revólveres, fulminantes; postales desde 3 $, se liquidan; J. Pza. Humberto I 2788, U. T. 0192, Mitre. v31

CAJONES FESTIVOS

Compuestos de:

1 Pan dulce de 1 kilo.
1 Botella Sidra Sagardua
1 Botella Oporto Tirasso
1 Kilo Fruta seca surtida
1/2 Kilo Turrón de Alicante
1/4 Kilo Peladillas de Alcoy
1/4 Kilo Garrapiñadas de Alcalá
1/4 Kilo Bombones de chocolate

Entregado a domicilio, y para el interior puesto en la estación del ferrocarril por $ 12.50.

Sociedad Cooperativa de la Capital Ltda. 1243, Bartolomé Mitre 1243

Los pedidos pueden hacerse por carta o por teléfono, U. T. 5993, Libertad.

Horario de venta: desde 8 horas a 20 horas. viernes

EL OBSEQUIO que más le agradecerán, está en la casa Salomone, Sarmiento N.o 1346. v30

EXPOSICION de rosas, surt. árb. Naviformes, de bolsillos y palm., Pampa 3250, F. Lacroze. v31

JUGUETES novedosos, 5.000 modelos de todos precios, postales finas, liquidamos, M. Rivas, V. Gómez 3263. v29

JUGUETES

[illegible] modelos, [illegible] 44 modelos [illegible] Suecos en la capital, juegos [illegible] europeos, [illegible] 400, gran surtido en postales, libritos, cadetes, buscapiés, tenga los en cobro, pueden para jardines, balnearios, parques, plazas, [illegible] Rivadavia 6418, p. niños, a 2.95; zapato brin blanco, cubido, p. niña, a 2.35 y 3.35; sandalias suizas Nos. 16 a 45. v30

LA NACIONAL, Sarmiento 1088, U. T. 0114, Riv., avisa familias retiren regalo Año Nuevo, sin compromiso compra nuestro lindo estofado delicioso. v1

MUÑECAS finas a precios irrisorios. 34 cms. cju. 1 $, Valentín Gómez 3285. v29

MUÑECAS 65 cm., con voz, vestido seda $ 40; Solís 1769. v31

PANTALLAS, almanaques y demás objetos de reclame. Precios baratísimos. Bonduel Hnos., S. A., 718 Alsina 724. v8aa

SALDOS, almanaques muestras, Gran variedad, Vendemos desde 30 $ el ojo en adelante, Bonduel Hnos., S. A. 718 Alsina 724. v31

UN OBSEQUIO resulta el precio a que se venden en "LA VICTORIA", Rivadavia 704. Manzanas importadas de sabor exquisito, en cajones de 12 docenas (20 kilos neto) a $ 12 el cajón. Para mayoristas, precios especiales. Pasas de higo de España, en cajones de 10 kilos, a $ 8. En el día se despachan los pedidos del interior. v81

CAMPOS y HACIENDAS
Compra - Venta y Arrendamientos

ARRIENDO 1500 hect. en Balcarce, 8 leguas de Ramos Otero, Loría 2281.

ARRIENDASE en Marcos Paz, 520 hectáreas de campo flor, total o fraccionado; dirigirse a Guillermo Althabes, en el mismo. v30

ARRENDAMIENTO: Damos en Ranchos, F. C. S., 1.480 hect. de buen campo refinado, dividido en 8 potreros con buenos alambrados. Hay población, galpones, etc. Informes directamente a John Campbell y Cía., San Martín 201. Bs. Aires.

ARRIENDASE 8 o 10 hectáreas, en San Isidro, calle, Bs. Aires, con población, o se da en sociedad, para alfalfares. Tratar, Callao 1395.

CAMPO p. Magdalena, se arrienda, 54 hect., 30 cuadras de est. Kil. 132, Defensa 165, of. 2. v30

CAMPO doy en arriendo, en Rauch, 8 ha. de Constitución, para ganadería y agricultura, dos potreros poblaciones, molino, buen agua, entrega inmediata; tratar, José Bonifacio 1550, de 7 a 12. v30

GRANJA, 9 hect. vendo cerca capital, buenas poblaciones, monte, frutales, sembrados, animales, muebles, herramientas, etc., tratar Florida 470, escrit. 706; de 10 a 12.

HACIENDA a pastoreo, se recibe en Barracatogui, datos cas. correo 1869.

PARA HORNO, 1 1/2 hect. en Quilmes, vendo a $ 0.22 la v/c., o alq. a 0.11 v/c.; Margarita Weild 1587, Lanús; hasta las 13.

SE ARRIENDAN 1.000 h. en Ayacucho, alambrado, población, tr. Tucumán 2667

SE ARRIENDAN 563 hectáreas campo en Lincoln, estación Martínez de Hoz. Tratar: Banco Argentino Uruguayo, Reconquista Nos. 128/48. v29

SE VENDE, donde nadie vende, próxima a Realicó, F. C. O., 1.a., una chacra de 200 hectáreas con mejoras; informes a su dueño, P. F. Antonelli, Simson, F. C. O. v6

SE ALQUILA para cebaña, tambo o invernada, 280 hects. con población, dividido en tres potreros y aguada permanente, verlo Capilla del Señor, F. C. C. A., estancia Santa Teresa; tratar Rivadavia 6418, cap. v29

VENDEMOS tambo especial, Rodríguez, F. C. O., instalado, 115 cuadras, 14 alfalfadas de corte, contrato 2 1/2 años, produce 30 tarros con lecheros, parición en invierno, verlo y tratar Azcuénaga 428; no admite corredor. v30

VENTA de CASAS y TERRENOS

A 1/2 c. CABILDO, 5000 v., lote 10x46 vs, $ 66 mens., Alba, Perú 135. v30

A $ 30 p. mes lotes 10x40 vs., d cs. est. Ciudadela., F. C. O., Alba; Perú 135. vl

A $ 12 por mes, 80 lotes en Floresta, ver aviso remate de P. Buontempo. v30

A $ 15 MENS. v. lotes, con material casilla, cerca est. Ballester, Alba, Perú 135 v31

A 2 C. RIV. 5000, hermosa vivienda, jardín, 3 dormitorios, baño inst., pleza, cloacas, adoq. p., 10.000 $, Dolores 852.

AV. LA PLATA 1310, tranvía 27 comb. aubt. al frente, 4 hab., baño, cloacas, 10.000 pesos.

A $ PLAZO largo o mens., vde. urg. la casa sólida, llave en manos, Tuyú 211 esq. Rivadavia 10700. Tr. dueño, de 12 a 18.

A $ PLAZOS vde., desocupada, casita chichí, Antonio Larín 4320 (Lanús Oeste), dueño en la misma. v30

ANGEL FUSELLA, vde. 900 lotes de terreno, por mensualidades desde $ 15 c/u. Solicite datos S. Juan 3535, U. T. 7749, Mit.

ANGEL FUSELLA, vde. 200.000 v/s de tierra, en Banfield, a $ 0.07 v/c., pocas cuadras est. y tranvía, San Juan 3536.

AVDA. SAN JUAN y Mza. casa de 10 por 40, 2 piezas material y 5 piezas de madera, cloac., adoq. pago, $ 16.000 al cont. y 7.500 cédulas, sala 50 $ v. c., urg. vde. dueño, José Ma. Moreno 718.

VENTA de CASAS y TERRENOS

AV. Cobo 891, jardín, 3 dorm., baño, 5.000 $, es una pichinicha. v29

ARGENTINA DE TIERRAS DEL NORTE, Av. de Mayo 661, lotes en 30 meses desde $ 5, a estación Munro, V. Adelina y Boulogne (F. C. C. C.), también quintas y chacras a plazos. v31

ATENCION!! Vendo en Monte Grande, ubicación excepcional, casi una manzana de terreno especial, con cerco alambre tejido, a $1.50 vara; informará Colangelo, México 990, 1o. derecha. Verlo hasta el 31 a las 5. v30

A EMPLEADOS NACIONALES, ley 10076, vendemos casita moderna, centro de Flores, Bolivia 198. Por lo que exceda de las cédulas, damos facilidades.—Rdas, Av. de Mayo 672.

APTO PARA CUALQUIER INDUSTRIA se vende en Paraná, a 7 cuadras de la estación, un gran edificio de manipostería de 2 pisos, 32 balcones, escritorio, sala de máquinas y calderas, chimenea, terreno 36 mts. x 76 mts., sobre las calles Diamante y E. Unidos; dirig. N. Emilio Bertozzi, (Paraná). v29

BELGRANO, 1 c. est. y tranv. 87, vdo. terreno 10x20, $ 13 v./. Cabildo 2223.

BRAGADO, (e) Cardenal y Coronel, vendo 2 lotes 20x50, dueño, Guayaquil 50. v30

BANFIELD, C. Pellegrini 1055, vde., casa 6 desoc., baño, 4 hab., luz, ss. cerr., 8 c. est., $ 12.000, $ plazo tratar allí. v30

BANFIELD, 26 lotes notablemente ubicados, fcm. Aatengo Morando, plazos Lima 850; cap. v30

BARRACAS, a 2 y 3 cuadras M. de Oca, vde. 3 casas y 2 terr., 1/3 c. Herrera número 1918. v29

BELGRANO, 2 casas mod., vde. a 2 c. est., 7 p., 12x30 vs. y a m. c. de Cabildo, dño., J. Veira, Moldes 2029.

BELGRANO, vde. 4 casas chicas, de 3 y 5 p., $ 5.500 y 6 mil cju. y 2 terr. de 10x40 y 20x40, al pie del Club Inglés y a 4 c. Est. R., pr. a 14.50 v., a plazos, dño., J. Veira, Moldes 2029.

BELGRANO, terr. vde., Holmberg, en 16 c. de Monroe, 10x40, 10x50, vde. con tranvías 90 y 96, tren a 3 c., pr. 12 $ v. y a 50 m. de Belgr., al N., vde. 70.000 v., t. alum., casa 5 p., mat., pozo surg., a 2 c. est., m. solo, pr. 16.000 $, dño., J. Veira, Moldes 2029.

CON 4 plazas, vestíbulo, linda casa vde. 4 plazos, urgente, Gaona 1780.

CASITA descup., 2 dormitorios y demás com. vendo, Verbal 4724. v31

CASITA mod., 3 h., etc., empedrado, tran., facilid., vde. directo; Vírgenes 1337.

CASA chalet, en Palermo, 5 hab., vendo, con fac., Bompland 1414. v1

CASA vendo, Olavarría 1856 y Araujo 850. Tratar Moreno 2200. v29

CASA vendo de ocasión, con cédulas, Constitución 4217, verla de 9 a 11 y 13 a 17. v29

CHALECITO en terminación, vendo, Av. San Martín 3090, esq. P. Lozano, V. d. P. v1

CASITA chicha, 2 plazas y cocina, jardín y fondo, vende, Griveo 374, V. D. v31

CASA AGRELO 3855, vendo desocupada, sala, 3 p., com., con facilidades, sin corredor, vería hoy de 16 a 17.

CASEROS 3971, salón, comed., 4 hab., cloac., luz, 400 vs., vde., $ 17.000 plazo, ta. Soto el 30.

CASITA EN MONTE GRANDE, F. C. S., para negocio vendo, Belgrano 2437, dueño.

CASA en Banfield, 2 cuadras estación, 900 vs. terreno, 4 hab. y dep. vendemos, Barry Hnos. Cangallo 666. v30

CASITA vendo, 3 piezas grande y comodidades, tranvías 39 y 44, vendo en 6.000 $ al contado; Shraga 1251. v30

CASITA 3 piezas madera, se vende; Empedrado 2548, Villa del Parque. Tranvías 35 y 86. v30

CASITA vendo 3 piezas, cocina, cloacas, adoquinado pago, 2 desocupada, Fría 276; tratar Lavalle 878.

CASA CHICHE EN EL CENTRO DE Floresta, Bermúdez 293 esquina Sarchaga, se vende; tratar en la misma. v30

CASAS en la capital, Banfield, Temperley, Adrogué, Lomas de terreno vendemos a plazos, Castellino y Cía., Perú 166. v3e

CINCO CASAS MODERNAS, SIN ESTRENAR, Uriarte 1355, 39, 01, 96 y Cabrera 5170, con facilidades de pago. Visítense; hay cuidador.

CASITA nueva y terreno, junto o separado, con mucho fondo, tratar con su dueño, Nazca 1444, mitad adm. corredores.

CASA 3 habitaciones, vendo o alquilo, Díaz 1051 vs., baño instalado, $ 1.000 al contado y 1.000 por mes, $ 14.000 contado y 14.000 cédulas; Córdoba 3552, Figueroa.

CASITA NUEVA, 10x15, 4 piezas, cocina, cloacas y adoq. pago, calle Cuchilla Chiche, Altura Médanos, se vende particularmente, informes Castilla Correo 462.

CASAS Y TERRENOS vendemos a plazos, compradores, no ofrecemos propiedades si el precio no es razonable; Suipacha 141, de 13 a 16, Banco Santa María.

CASA vende a la mejor oferta; sala, 3 piezas, piecita y servicios completos, de 7 a 13; Méndez de Andés No. 780, Caballito; tratar en la misma. v29

CASA nueva, flamante, Av. Asamblea y Sanillosa 1325, vde. $ 5.000 cont. y $ 11.800 a plazos. Stamati. Abierta toda la tarde.

CASA vende, buena renta, con todas com

COMPRA y VENTA de NEGOCIOS

ALMACEN muy central, buen contrato, se da fachincha, vendo por ausentarme; de Lola y Tomás J. M. Uriburu 230.

ALMACEN vendo o 50 capital, línea C. G. O., Padernera 49, Flores. v29

BOLICHE DE ZAPATERO VENDO, CUENTA Chacra 796.

CAFE, Restaurant remate hoy, sin base, ver Bonaires Bucarelli y Cía.

CARPINTERIA, fábrica, bien situada, alquiler económico, se vende; Gascón 135.

CASA remates, piano centro, 11 hab., vdo. muy barata, $ 9.000 $, Perú 151, esc. 6.

CERRAJERIA y zapatería, comodidad para familia, alq. 120, Belgrano 2400.

CERVECERIA vendo, central, muy poco alquiler; tratar Belgrano 1063.

CERVECERIA y bar sobre gran Av., vdo. o alquilo, cap. 5.000 $, Tucumán 2124.

CHURRASQUERIA muy buena, p. V. Devoto, vdo. 3.000 $, ocasión, Tucumán 2124.

CAFE y billares vendo, en Boedo, ver Monasi, Boedo 817.

CASA BORDADOS, ACREDITADA, TALLER, contrato, vendo, Rivera 127.

CAMPO garage al Sud, H. J.; España número 247.

CARNICERIA, librería, contrato, comodidad familia, vdo., Belgrano 1213.

CARNICERIA se vende con surtido local m. otral, tr. Pueyrredón 774, de 14-16. v31

CARPINTERIA, lib., fuc. a toda prueba, entre viviendas, comod. familia, vendo por enfermedad, dueño Canning 1224.v30

CARNICERIA Norte, buen trabajo, garantido, comodidad, vendo por enfermedad Bueno, Pichincha 72, tratar de 13 a 17. v29

CARBONERIA y venta de forrajes y c., vendo con urgencia, con carro, caballo balanza. Salcedo 2631. v30

CARNICERIA se vende, bien instalada, buen barrio y buen despacho; Pueyrredón 1975.

CAFE-LUNCH, FABRICA HELADOS, SE regala $ 10.000, lado bigrafo, por ausentarme a Europa, Santa Fe 5288.

CAFE, billares y restaurant p. P. Mayo, esp. neg., p. enfermedad, vdo. ocasión, Talcahuano 467, Sancio y Cía.

CIGARRERIA, lotería, etc., vendo a prueba, por necesidad, alq. 180 $, diario 200 $, Corrientes 1255.

CASA DE MODAS. 12 años establecida, por ausentarme, vendo, o transfiero local; Sarmiento 1309.

CHOCOLATERIA y lunch y cervecería, vendo, posición inmej., con excel. comod., tratar en la misma, Independencia 1554. No al inglés.

CAFE BILLAR, VENDO POR SEPARACION de socio, muy acreditado en Villa Devoto, calle N, York 3683, tranvía 86 pasa por delante la puerta. v30

CAFE bar, reglamente instalado, 8 billares americanos, vendo por ausentarme a Europa. Alq. módico, con contrato. Barrio comercial; Consideración 2041.

CON POCO CAPITAL puede adquirirse industria bien acreditada y modernamente instalada, clientela fija, buena ganancia mensual. Si se desea quedará el actual propietario en calidad de comanditario. Dirigirse por informes a Bmé. Mitre 1865, escrit. 107 A, de 11 a 12.

DESPENSITA, desp. gran, ocasión, a prueba, vdo. baratísimos, Pozos 731.

DESP., par y factura, esquina alq., 80 $, vendo 2.000 $; Belgrano 1859.

DESPENSITA vendo, sin llave, en mercado, buen puesto, No. 15.

DESPENSA, DESPACHO PAN, SE vende: Acevedo 140.

DESPENSITA, desp. pan, a todo gbo., vdo. barato; Larrea 434, depto. 2. v29

DOS PAN 100 ks. y facturas, por enf., 900 $, tr. en el mismo. Constitución 2205. v29

DESPACHO PAN Y FACTURA, BARATO, por ausentarme, vendo en Lanús, Lavalle 4229, con com. p. familia.v29

DESPENSITA vendo en el mercado Eugenio Ban, puesto No. 13, entrada Pichincha.

DESPENSA, capital de 3000 a 4000 $, vendo a balance, por tener otro negocio que atender, diario de 70 a 80 $. Camargo 889, Villa Crespo. v28

EN LOMAS, sobre estación, vendo restaurant y alojamiento; Laprida 174, Lomas v29

EN LA PLATA VENDO CONFITERIA y bombonería bien instalada y poco capital, tr. en la misma. Diagonal 80 número 926. v26

FABRICA de muebles con máquinas, alquiler barato, vdo. Humboldt 645. v29

FARMACIA bien instalada se vende a farmacéutico, E. Ríos, Caleufú, F. C. O.

FARMACIAS tengo grandes ocasiones, ciudad y campaña; Fabro, Rivadavia 755.

FABRICA INSTALADA PARA PASTELERIAS y confiterías, muy central, se vende en 2.500 $, alq. 130 $, H. Terrera, calle Sarmiento 643. v30

FABRICA de jabón y anexos, se venden instalaciones o se alquilan con el local, en el Norte de la provincia de Bs. As., cerca de la capital, sin intermediarios, escribir a E. T. C., Bolívar 331.

HERRERIA de caballo, vendo, comodidad p. familia; Sarmiento 3499. v27

HOTEL SE VENDE, comodidad, 3 cuadras plaza Once; Rivadavia 3106.

HOTEL y restaurant se vende, gran oportunidad para un matrimonio que conviene ir a atender este ramo de negocio. Para informaciones y detalles, tratar Corrientes 1925, Bs. Aires.

LECHERIA SE VENDE, CON CONTRATO; Independencia 3801. v29

LECHERIA vendo, trabaja mucho, a prueba, fácilito pago; Pozos 229. v29

LUNCH, chocolat. y comidas, 2.300 $, fácilito pago; Larrea 434, depto. 2. v29

LECHERIA vendo, tratar en la misma; Córdoba 3264.

LECHERIA vendo a prueba, fácilito pago, buena comid. Vería 8, Juan 3767.

LECHERIA SE VENDE, TRATAR EN LA misma, Cabildo 2436.

LOTERIA Nacional: Alq. vidriera hasta 10 dec., a chapa oficial; Bolívar 158.

LECHERIA se vende baratísima, por tener que atender negocio de más importancia, ver en la misma, Inclán 3460.

MERCERIA VENDO INSTALADA. PRE-mentores de 11 a 12; Lineru 391.

NEGOCIO chiche, vendo, $ 2.500, alq. local, central, tratar Vidmanta 712. v31

NEGOCIO por Corrientes, vendo la llave, tratar Corrientes 2936. v30

OJO! En la ciudad de La Plata, a 1|2 cuadra plaza S. M. y casa gobierno, vendo un restaurant muy acreditado, con más de 300 comidas diarias, poco alquiler, 11 piezas, 8 amuebladas, 3 para familia, por estar ricos los dueños y tener demasiada actividad, $ 6.000 al contado y $ 5.000 a cualquier plazo; exige buena garantía, no atiendo corredores. Tratar el 1o. de enero Colombres 550, Bs. Aires. v31

PANADERIA vdo. $ 5.000, trab. 7 bolsas, cont. 5 años, Sarmiento 2211. v29

PANADER. de 2, 4, 6, 8 a 100.000 $, vde. La Bolsa Panaderil, B. Mitre 2064. v29

PELUQUERIA se vende, por enfermedad de su dueño, Humberto I 517. v30

PANADERIAS! Aquí y pueb., todo precio, vde La Internacional, Sarmiento 2120. v29

PANADERIA Norte, 25.000, $ bols., otra 11.000, vdo. Gutiérrez, B. Mitre 1262.

PANADERIA imp., se vende, sin int., tratar, Zabala 1625. v30

PENSION vend., central, 16 hab., en dos pisos, $ 17.000 cont., Lavalle, Esmeralda 155.

PANADERIAS las mejores, ciudad y camp., vde. c. fac., Gutiérrez, B. Mitre 1262. v29

RESTAURANT vendo a prueba $ 5.000, 25 Caseros 3301, de 8 a 9.

REST. y cerv. estilo Munich, terraza, org., diar. 200 $, vdo. 6.500 $. Pozos 1042.

RESTAURANT vdo. a mitad de su valor, por enfermedad, Cangallo 2979. v29

RESTAURANT, cancha de bochas, alq. barato, contrato, vendo. E. Unidos 3702

RESTAURANT, alojam., fte. gran mercado ctral., vdo., dueño; Cangallo 1473.

RESTAURANT esq. central, rod. grand. fábr., vendo $ 4.500, Belgrano 1859.

RESTAURANT SE VENDE, EN 2.500 $; Olavarría 670.

REPARTO de vinos y aceites, carro y caballo, vendo por no poder atender, Bahía Blanca 1230.

REGIO consultorio médico, recién instalado vendo por ausentarme; Carlos Calvo 1250, de 13 a 15.

RESTAURANT reg. instal., muy central, vdo. oc., $ 45.000 c toma, socio p. atender el salón, $ 20.000 y fac. pago, doy y pido refer., Talcahuano 467, Sancio y Cía.

REGIO ALMACEN, CAP. 25.000 $, BUEN contrato, poco alq., vendo, por carta solamente a M. Cuna, Entre Ríos 838 (B. Constitución), avellaneda.

RESTAURANT bar, mercado, de Abasto, lindísimo negocio, todo de roble su instalación, máquina express, registradora, gran heladera Zimmermann, parrilla, cocina económica, casa barata, grandes comodidades, contrato, vendo $ 5.000, dando facilidades de pago, por grave discordia de socios. Datos, Paraná 504, Corrado y Cía.

SE VENDE fonda a prueba, diario al contado $ 50 a 70; informes, Rioja 1580. v29

SE VENDE despacho pan y despensa, Sarandí 1364, tratar en el mismo. v30

SE VENDE CARNICERIA, VARELA 538 v30

SE VENDE carnicería acreditada, informes Sadi Carnot 289. v30

SE VENDE NEGOCIO DE CIGARRERIA y lotería; B. Irigoyen 1234.

SE ALQUILA UN restaurant, acreditado, Leandro Alem 763.

SE VENDE puesto de pan por no poderlo atender, señora sola; Río Bamba 182.

SE VENDE despensa de comestibles, muy barata, tratar con los dueños, Estados Unidos 1860. v31

SE VENDE UNICO PUESTO DE BAZAR en mercado, única de oro; tratar Cangallo 1749. v30

SE VENDE antigua y acreditada restaurant, Boedo esq. Independencia; tratar en el mismo. v29

SE VENDE, chanchería y carnicería, con camarillo, poco capital; tratar, Canning 2414. v30

COMPRA y VENTA de NEGOCIOS

SE VENDE urgente departamento reglamentariamente amueblado, 5 piezas, alred. de $ 4.000, se trata tel. Cerrito 1003, p. 8a.v29

SE VDE. un negocio de cigarrería, librería y juguetería, por fallecimiento del dño. y por no poderlo atender; Rivera 1825 v28

SE VENDE negocio de ramos generales, con un capital de unos tres mil pesos, Pasteur, F. C. O., para informes dirigirse a N. Adet y Hno., Patagones N.o 2638, ciudad. v29

TIENDA, sombrerería La Ideal, acred., vendo, alq. bar., Giribone 362 (c. Rivera)

URGENTE, vendo cigarrería y venta de caramelos, revistas en mercado central, quiosco Cabildo y Lacroze.

VENDO fonda por no ser del ramo, calle Warnes 1733. v30

VDO. almacén y despacho de bebidas; tr. Lambaré 1162; pregs. Sra. Sofía. v28

VENDO LECHERIA, poco capital, con contrato, alquiler 95 $, Loria 1519. v29

VENDO tienda con pruebas de su éxito. Info., M. de Oca 2161, Barracas. v29

VENDO zapatería, contrato 4 años, barrio comercial, Bolívar 1003. v29

VENDO negocio p. cualquier ramo; barrio comercial, contr. 4 años, Bolívar 1003. v29

VENDO casa de pensión, siete piezas, vestíbulo, cuarto de baño, no se atienden comisionistas, Charcas 1586, p. 1o. v29

AVISOS COMERCIALES

AVISO al comercio que he vendido mi negocio de electricidad, calle Canning 1977, al señor Roberto Gratzmar. Reclamos 3 días.—Eugenio Giostra. v29

AL COMERCIO: Por La Intermediaria, Sarmiento 2120, vendí al señor F. Chisoni, mi panadería mecánica, Sensillos 1878|77, recl. 8 d., P. Cordón. v21

AVISO AL comercio que vendí mi almacén al señor Rafael Paragno, Altagracia 1501, esq. Paraná, Villa Modelo. Reclamos 8 días. José Caparde.

AVISO AL COMERCIO QUE HA QUEdado disuelta la sociedad D. Galanta y P. Buriak, fábrica de fallabas y bizcochos, sita Llerena 2723; recl. 3 días. v29

AVISO al comercio que he vendido mi despensa de comestibles, a la señora Julia Alvarez, situado en la calle Piedras 1265. Reclamo, 3 días. Diciembre 29 de 1923.—Miguel Suriano. v31

AL COMERCIO: Por la Intermediaria, Sarmiento 2120, vendimos a los Sres. E. Requinl y Cía., nuestra panadería mecánica, sita en Conchitas, F. C. S. Recl. 3 días. Martínez y Martínez. v31

AVISO AL COMERCIO que he vendido mi negocio café y bar, Pedro Mendoza 1635. Reclamaciones 3 días. Vendedor, M. Goldschmidt. v30

AL COMERCIO: Por Triffietti y Barreiro, ofts. Sarmiento 2211, vendí al Sr. Evaristo Garcia, mi panadería mecánica "Sdad. Maravillosa", Lhiera 353. Bs. As., 29|12|1923.—Mariano Serra. v31

AL COMERCIO: Por Triffietti y Barreiro, ofs. Sarmiento 2211, vendí a los Sres. J. y M. Sánchez mi parte de la panadería "La Capital", sita México 1051. Bs. As., 29|12|1923.—P. S. Triffietti. v31

AL COMERCIO: Por La Intermediaria, Sarmiento 2120, vendí a los señores Barrero y Cía., mi panadería mecánica, sita 6 de Junio 35, Lomas, recl. 3 días. N. Arrizabalaga. v31

AL COMERCIO: Por Triffietti y Barreiro, ofs., Sarmiento 2211, vendí al señor J. Muñoz Oliva, mi panadería y confitería "El Liceo", sita Rivadavia 1414. Bs. As., 29|12|1923.—Domingo Díaz. v31

AVISO: Por intermedio de La Bolsa Panaderil, únicas oficinas, Bmé. Mitre 2064 (ambos teléfonos), vendimos al señor Luis Rodríguez Paz, nuestra gran panadería y confitería mecánica, sita Gorriti 3753|60. Reclamos 3 días.—Banchero Hnos. v31

AVISO: Por intermedio de La Bolsa Panaderil, únicas oficinas, Bmé. Mitre 2064 (ambos teléfonos), vendí al señor Federico Fernández Barceló, mi gran panadería mecánica "La Argentina", sita Arenales 2955|59. Reclamos 3 días.—Antonio Mutio.

AVISO: Por intermedio de La Bolsa Panaderil, únicas oficinas, Bmé. Mitre 2064 (ambos teléfonos), vendí al señor Francisco Insua, mi panadería y confitería "La Bellear", sita Av. La Plata 1884. Reclamos 3 días.—R. Ristol. v31

AVISO: Por intermedio de La Bolsa Panaderil, únicas oficinas, Bmé. Mitre 2064 (ambos teléfonos), vendimos al señor Manuel Castelo nuestra gran panadería y confitería, sita Cabildo 158. Reclamos 3 días. —Canto y Villa. v31

AVISO.—Por intermedio de la Bolsa Panaderil, única oficina Bmé. Mitre 2064 (ambos teléfonos), vendí a los señores Miranda y Veloso, mi gran panadería y confitería "La Flor", sita Lavalleja 1427. Reclamos 3 días.—Amador Cañal.

AVISO: Por intermedio de La Bolsa Panaderil, únicas oficinas, Bmé. Mitre 2064 (ambos teléfonos), vendí a los señores Fernández Veyga nuestra gran panadería mecánica, sita Bahía Blanca 1256|66. Reclamos 3 días.—Garzonico Hnos.

ALBERTO Marcone y Cía. Balanceadores y martilleros públicos, c. oficinas Sarmiento 1592, U. T. 4716, Lib., han vendido bajo balance tasación, al Sr. Manuel Fanego, un buen almacén de comestibles, calle Asamblea No. 39. Reclamaciones 3 días.—Vend. Vts. Ostinelli, Bs. As. 27|12|923.v29

AL COMERCIO.—Aviso que he comprado por intermedio del balanceador y martillero público, señor Juan Solari, escritorio Moreno 3200 esquina Pasco 312, el negocio de lechería y lunch, calle Pichincha No. 1042, al señor Emilio Fernández. Los que se consideren con reclamo, 3 días desde la fecha. Buenos Aires, diciembre 28 de 1923. Compradores Ramón Portela y Miguel Pou 28. v30

AL COMERCIO.—Aviso que bajo inventario tasación practicado por los balanceadores y martilleros públicos, Sres. Castro López y Cía., oficinas Tacuarí 656 U. T. 3197 Riv., he vendido a los Sres. José y Ramón Albarellos, mi negocio de almacén de comestibles y bebidas, sito en esta ciudad, calle Gaona 1401, esq. Cayena. Las reclamaciones contra el expresado negocio 3 días de la fecha. Buenos Aires, 26 diciembre de 1923. Vend.: José López Zorzano. v30

AL COMERCIO. — Avisamos que bajo inventario y tasación practicado por el balanceador y martillero público señor Mariano Ardáiz, oficinas Talcahuano 357, hemos vendido al señor Eulogio Costas, nuestro negocio de almacén de comestibles y líquidos, sito en esta ciudad calle, Rivadavia Nos. 4627|31, esq. Eduardo Acevedo. Las reclamaciones contra el expresado negocio se servirán interponerlas dentro de los tres días de la fecha. Bs. Aires, diciembre 28 de 1923. Sucesión Francisco Pazos. v30

AL COMERCIO.—Aviso que he comprado bajo inventario y tasación practicado por el balanceador y martillero público, señor Juan Solari, escritorio Moreno No. 2200 esquina Pasco 312, el negocio de almacén de comestibles y bebidas, calle Gaona No. 752|56 y esquina a la de Parral, al señor Bernardo Paillhe. Los que se consideren con derecho a reclamo, 3 días desde la fecha. Buenos Aires, diciembre 28 de 1923.—Comprador Felicísimo Martínez. v30

AL COMERCIO: BAJO inventario-tasación practicado por los balanceadores y martilleros públicos señores Blasñez y Polo, oficinas Sáenz Peña 329, U. T. 6813, Lib., vendimos a los señores Genino Hnos., nuestro almacén de comestibles y bebidas, Corrientes 3501, esq. Larrea, libre de gravamen. Reclamos hasta 3 días. Buenos Aires, diciembre 27 1923.—Blasco y Menéndez, vendedores. v29

AL COMERCIO COMUNICAMOS QUE por intermedio de la Bolsa de Permutas, Cangallo 1627, U. T. 37 Rivadavia 0276, hemos vendido al señor E. Dehnardis, libre de todo gravamen, nuestro negocio de café y billares, Olavarría 631; los reclamos que existan deberán presentarse en los señores Bolsa de Cía., Cangallo 1627, dentro del tercer día de la fecha. Diciembre 27 de 1923.—Vila y Serpente. v30

AL COMERCIO.—Aviso que con intervención del balanceador público, señor Juan C. Chiariello, escr. Cevallos 837, U. T. 6594, Lib.), he vendido al señor Ramón Ferro Moreira, el negocio de restaurant con parrilla, de mi propiedad, situado en esta capital, calle Ríos 770 al 778 (puestos 4 y 5 del Mercado San Cristóbal). Los que se consideren con derecho a reclamaciones, se presentarán dentro del término de 5 días, a contar de la fecha. Bs. As., 27 dicbre., de 1923. Pedro Chiesa. v29

AL COMERCIO — Aviso que bajo inventario y tasación practicado por los balanceadores y martilleros públicos, Sres. Castro López y Cía., oficinas Tacuarí 656 U. T. 3197 Riv., he vendido a los Sres. José y Ramón Albarellos, mi negocio de almacén de comestibles y bebidas, sito en esta ciudad, calle Gaona 1401, esq. Cayena. Las reclamaciones contra el expresado negocio 3 días de la fecha. Buenos Aires, 26 diciembre de 1923. Vend.: José López Zorzano. v30

AL COMERCIO — Aviso que con intervención del balanceador y martillero público señor Nicolás P. Chiapperi, con oficinas en la calle Lavalle 1665, U. T. 0842 Mayo, he vendido al señor Bartolo Pesano mi negocio de carnicería y anexos, situado en la calle Serrano 514 al 20. Las reclamaciones contra el precitado negocio deberán interponerlas dentro de los tres días de la fecha. Buenos Aires, 28|12|923.—Vendedores: Luis Sisto y Juan Graziano.

AL COMERCIO — Aviso que con intervención del balanceador y martillero público señor Nicolás P. Chiapperi, con oficinas en la calle Lavalle 1665, U. T. 0842 Mayo, he vendido a los señores José Rossetti y Luis Pescetto, mi negocio de carnicería y anexos, situado en esta capital calle Fitz Roy 386. Las reclamaciones contra el precitado negocio deberán interponerlas dentro de los 3 días de la fecha. B. As., 28|12|923. —Vendedor: Pedro Rebollo.

AL COMERCIO.—Aviso que he comprado bajo inventario y tasación practicado por el balanceador y martillero público, señor Juan Solari, escritorio Moreno No. 2200 esquina Pasco 312, el negocio de almacén de comestibles y bebidas, calle Gaona No. 752|56 y esquina a la de Parral, al señor Bernardo Paillhe. Los que se consideren con derecho a reclamo, 3 días desde la fecha. Buenos Aires, diciembre 28 de 1923.—Comprador Felicísimo Martínez. v30

AL COMERCIO: BAJO inventario-tasación practicado por los balanceadores y martilleros públicos señores Blasñez y Polo, oficinas Sáenz Peña 329, U. T. 6813, Lib., vendimos a los señores Genino Hnos., nuestro almacén de comestibles y bebidas, Corrientes 3501, esq. Larrea, libre de gravamen. Reclamos hasta 3 días. Buenos Aires, diciembre 27 1923.—Blasco y Menéndez, vendedores. v29

AVISOS COMERCIALES

AVISO AL COMERCIO QUE HE vendido mi negocio de panadería y pastelería "La Pilarica", sito Rivera 1135 a los Sres. Elvira F. de Fernández, libre de todo gravamen. Vendedor, Conrado Serra. Recl. 3 días. 29-12-1923. v31

COMANDITARIO, $ 8 a $6.000 $, negocio lucrativo, poste restante central, L. O. 8.

FRANCISCO NOVAIS HACE SABER QUE ha vendido a Polentina y Farodi, su negocio de cocheria; Bmé. Mitre 1866. v31

INVENTOS Y MARCAS DE FABRICA — Registran Arguibel y Castellanos, Tucumán 430, U. T. 0919, Ret. Inf. gratis. v30

IMPORTANTE FABRICA ALEMANA DE sombreros de paja para hombres y niños, busca representante en esta República que esté bien vinculado en plaza entre los comerciantes del ramo; entrarla también en relaciones con importadores; H. B. 200, Casilla Correo 76.

PARA desarrollar aparatos para baños termales patentados, busco socio o socia, con algún capital; escribir Obreros 583, C. Correo 76. v30

SOCIO con $ 10.000, necesita antigua oficina comercial. Referencias mutuas. Por carta a P. B. C., Poste Restante Central.

SOCIO COMANDITARIO, con 5.000 $, para sastrería acreditada, 50 o|o gananc.; escribir a S. B., poste restante, C. Central.

SOCIO para industria, en plena marcha, carpintería mecánica y fábrica de artículos de carruajes, precios, 8, Eduardo 2962 v29

SOCIO capitalista con 30.000 m|n., para negocio en la prov. de Bs. Aires, que produce 70 o|o de ganancia líquida, se necesita, of. p. carta, A. Veiga, Uspallata 745.

SE AVISA AL COMERCIO QUE EL SEñor César Motta se retira del negocio de compra y venta, calle 25 de Mayo No. 414, haciendose cargo del activo y pasivo el Sr. Felipe Gómez. Reclamaciones tres días a contar desde la fecha. Buenos Aires 26 de diciembre 1923. v29

VENTA de MUEBLES en GENERAL

A LA EXPOSICION FABBIO es la casa que más barato vende; Maipú 224. v10s

APARADOR, dormitorio roble, colchón sin usar vendo urg., B. Irigoyen 338. v29

APARADOR, dormitorio roble, sillas sin usar, vdo. urg., Venezuela 838. v28

LA Mueblería San Marco. Muebles con facilid. de pago, Corrientes 1361. v30

ANTIGUOS, aparador, guardarropas y cómodas, se venden, Chile 1620.

A DORMITORIO 7 p., $ 145, roperos $ 45, guardarropas $ 65, Corrientes 1861. v30

ANTES de comprar, vea la fábrica de muebles Chacabuco 710, ahorrará dinero v29

A SARMIENTO 2568 Fábrica de camas de bronce SAPETNITZKY y NEGRI v31

A MITAD DE SU VALOR, VENDO dormitorio roble 3 cuerpos; Tacuarí 2759. Urgente. v29

ANTES DE COMPRAR sus muebles de roble o color, consulte nuestra. Dormitorios 8 p. $ 175; comedor $ p. $ 135; roperos $ 40; fac. de pago. Rivadavia 9109. v31

ANTES DE COMPRAR sus muebles visite la mueblería Colón y saldrán beneficiados. Precios reducidos. Acordamos créditos en 10 mensualidades, Cangallo 1036. v29

VENTA de MUEBLES en GENERAL

MUEBLES a crédito, sin fiador a los propietarios, comerciantes, empleados, de Bancos, ferrocarriles y de alto comercio indicados en la capital e interior. Soliciten catál., mueblería Colón, Cangallo 1036. v29

MUEBLES. — FACILIDADES DE PAGO R. Días y Cía. Sarmiento 1157. Créditos a sola firma.

Precio, elegancia y solidez sin competencia. Surtido colosal en el edificio de cinco pisos destinados a exposición.

Precios ajos marcados con números a la vista.

SECCION MUEBLES RECLAME

Ropero c. roble, luna biz.	$	65.—
Guardarropa c. roble, luna bis.	"	68.—
Comedores c. roble, luna bis.	"	145.—
Escritorios y bibliotecas, desde	"	28.—
Camas hierro con elástico	"	22.—

v30

NO DEJE DE VISITAR la Fábrica de "Camas de bronce" de Sapetnitzky y Negri., SARMIENTO 1566. v31

POR aus. vendo regio comedor, dormit., preguntar encargado; Ecuador 1353.v31

REGIO DORMIT, y comedor, nuevos, vendo urg., $ 700, Independencia 2319. v29

REGIO dormitorio desarmable, caoba, ancho 2 mts., nuevo, Moreno 3180. v29

SE VENDE dormitorio y comedor barato, Belgrano 848, dto. 14, portero. v29

SE VENDE urgentemente dos juegos comedor modernos y dormitorio; Humahuaca 4650. v29

SE VENDEN de ocasión: 2 billares N. A., nuevos, 1 máquina express, 5 canillas, 1 maquina lechera, 1 cocina económica, juntos o separados, Piedras 907, de 9 a 12. v31

URGENTE: 10 dormitorios estilo Jacobino, vendo $ 485, Corrientes 1237.

VENDO baúl cómoda en buen estado, Esmeralda 517, 3er. p., izq.

VENDO regio juego dormitorio, Humberto I 1448, dpto F.

VENDO 3 canillas Luis XV de una plaza, Castro 774.

VENDO dos colchones y una cama de hierro, Uruguay 163.

VENDO dormit., roble, mesa, sillas, comisión, ruptura casam., Malabia 646. v29

VENDO dormitorio matrim. $ 190; comedor compl. barato; Moreno 3160. v29

VENDO urgente, regio comed., dormit., araña, vest., máq. coser, Julio 242. v31

VENDO armario, mesita de luz, dormitorio roble, de 16 a 18, Callao 676, 1o., izquierda.

VENDO por $ 100, ropero, lavatorio, cama 1 plaza y mesa luz, tratar San Martín 450, esc. 5 y 7.

VENDO gran surtido muebles, nuevos y usados: comedores, dormitorios, muchos sueltos, sala, vestíbulo, baño, espejo, precios económicos; San Juan 3260. v29

VENTA particular muebles nuevos y usados: comedores, dormitorios, salas, vestíbulos, bibliotecas, escritorios; muebles sueltos, de ocasión, C. Pellegrini 712. v30

VENDO URGENTE MUEBLES A PRECIO remate, nuevos y poco uso, dormitorio, comedor, jgo. sala, vestíbulo, artefactos, escritorios, bibliotecas. Visiteme hoy; Av. Mayo 1038; Carlos Espejo. v29

VENTA particular de muebles nuevos y usados. Visite nuestras exposiciones de 1o y 2.o piso, donde encontrará el mueble que necesita, a precios de ocasión, José P. Ortiz y Cía., C. Pellegrini 71. v29

VENTA de PIANOS Cajas de música, Instrumentos y afines

AUTOP. y pnos. no compre sin visit. import., Esparza 22, alt. Rivad. 3300. v31

A 0.50 y 0.75 encontrará buenos discos en Salta 676. Siempre novedades. v29

AUTOPIANOS y armoniums finísimos a precios rebajados, contado y plazos; Florida 255, Romero y Fernández. v29

AUTOPIANOS nuevos, alta calidad, duración ilimitada, amplia garantía, a $ 1.400, importadores: E. Ríos 743. v4e

ANTES de comprar piano o autopiano visite nuestra casa, encontrará instrumento de satisfacción a precios convenientes con facilidad. Corti: B. Mitre 1957.

BANDONEONES A. A., casa importadora, vd. cont. y plazos, Córdoba 2408. v31

BATERIAS norteamericanas Ludwig, legítimas, importadores, E. Ríos 743. v4e

BANDONEON 71 v., Luis XV, nacar. y vertil., ocas., vdo. urg., Yapeyú 412.

BANDONEONES 71 v., de acero, todo nacarado, $ 200, Solís 1769. v31

BANDONEONES alemanes, desde $ 150, acordeones de 5 bajos, $ desde 14, a plazos, B. Mitre 947, Florida 265. v29

COMPONGO gramófonos, Victrolas, membranas, mecánico Ward, Salta 676. v29

DOS Victrolas de pie y viaje, y discos vendo urgente; Esmeralda 962.

DISCOS liquido, Firpo $ 2.50, Gardel 2.70, otros 0.50 c|u. Cambio discos viejos y rotos, comp. fonogr., Belgrano 2658. v29

DISCOS nuevos damos por viejos a razón de $ 1 el kilo, los viejos no Columbia. Catálogo gratis. "Casa Chica", Salta 676. v28

FONOGRAFO, pompas rosas, con 30 piezas, 45 .3; Rivadavia 3142, depto. 2.

FONOGRAFO Victrola nueva y 60 piezas regalo por 45 $. Cerrito 1073.

FONOGRAFO nuevo, con 40 piezas, vendo $ 40; Daán Fures 554, dep. 3.

FONOGRAFOS!! Precios excepcionales, vean nividriera, Salta 676. v29

FONOGRAFOS finos para regalo y muebles guardadiscos a 1|2 prec. Maipú 242 v31

FONOGRAFO, Victrola, nueva, con tapa y 40 piezas, vendo $ 65; Ascuénaga 10, depto. 5.

FONOGRAFOS y Victrolas suizos desde $ 25 a 125; cuotas de $ 40 hasta 150; discos a $ 1 el k. La Exposición, Pueyrredón 899. v29

NO COMPRE piano usado pudiéndolo obtener nuevo al mismo precio, marcas legítimas alemanas, fac. de pago, Romero y Fernández, Florida 255 y B. Mitre 947. v29

PIANO en buen estado, rica voz, vendo barato; Chile 1555.

PIANO Pleyel, espléndidas voces, vendo de ocasión; Matheu 1670.

PIANO alemán, de caoba, familia vende; Cochabamba 3116.

PIANOLA RONICH, VENDO, DE 10 A 12; Vidt 1857. v31

PIANOS en alquiler. Antigua casa Bañu, C. Pellegrini 440. v31

PIANOS alem. b. marcas, visite import., Esparza 22, alt. Rivadavia 3300. v31

PIANOS $ 300, 400, 500, pianolas 88 n. $ 1000, liq.; Corrientes 2417. v29

PIANOLA Foster, 80 rollos, otro piano $ 300, vende familia; V. Gómez 3134. v29

PIANOS NUEVOS y usados, la casa que vende más barato, Matheu 1670. v29

PIANOS y pianolas de las mejores fábricas, $ 400 a 1.500 a pl., Gorriti $660.v30

PIANO CUSSO, nuevo, vendo, costó pesos 1.800 m|n., Ascuénaga 230.

PIANO Pleyel rico, gar. 5 años, en perf. estado, vendo 800 $; Victoria 3793.

PIANO Pleyel rico, 880 $, nuevos, alem., cruzados, vdo. barato; Cangallo 1386.

PIANO cruzado lujoso, vde. fila, apurado; Rivadavia 2142, depto. 2.

PIANO Breyer, buen estado, rematamos hoy, ver remates Buscarons y Cía.

PIANO ALEMAN, en bronce, vende familia, por ausentarse, Agüero 3453.

PIANOS, autopian. eléct., import. exclusiv. fácil pago, Florida 245, Belaunde. v30

PIANO alemán, muy poco uso, vende familia, muy barato, Cabildo 2279.

PIANO $ 500 arriba, Ronisch, Pleyel, pianola Angelus, 1|4 cola, Corrientes 2978. v29

PIANOS de embargo, últimos 10 pianos, aprov., de $ 100 arriba, Corrientes 3891 v29

PIANOS gran liquidación, nuevos y ocasión, pianos de cola y verticales. Todos precios, garantizados; Venezuela 684. v29

PIANOLA 88 notas primera marca alemana casi nuevos se vende, Piedras 186, depto. 11, 5o. piso. v30

PIANOS, autopianos, gran surtido de todas marcas, nuevos y usados, desde $ 150, 200 250 350 450 a 1.250, 20 o|o de rebaja. Casa Oliver, E. Ríos 627. v29

PIANOS VERTICALES y de cola, autopianos, nuevos y de ocasión, grandioso surtido a precios excepcionales, en venta en la Liquidadora de Pianos, Talcahuano 424.v31

PIANOS y armoniums finísimos de 850 hasta 1.500 $, autopianos, gran marca, de 85 notas, vendo al contado y plazo sin fiador, casa de confi., Corti, B. Mitre 1857.

VENDO urgente, piano flamante, sala consola, jardinera, escritorio completo, dormit., comedor, Visconte 2340.

VICTROLAS no compre sin ver nuestros fonógrafos de moda, con tapa, $ 65, de gran lujo, $ 100 y 185, Salta 676. v29

VIOLONCELLO muy bueno, vdo. con estuche y arco; Fischer; Corrientes 1277, piso 3o. v29

MAQUINAS de COSER, ESCRIBIR, REGISTRADORAS y RADIOTELEFONIA

A $ 100 MAQ. Singer, escritorio y New Home, otras 25 y 50. Cangallo 1582. v29

A 45-65, 80 $ máq. coser Singer, bobina escrit., vdo. gar., Carlos Calvo 1888.v29

A PRUEBA vdo. máq. Singer, bobina, otra lanz., $ 30; Independencia 3524.v29

A PLAZOS, máq. p. coser y bordar, gar. 15 años, casa Medina, Medrano 87.

A $ 130, máq. esc. p. coser y bordar; otra p. sastres, $ 165, Medrano 87. v31

A PRUEBA vendo máq. Singer bob., otra lanz. $ 30; Belgrano 3425.

APARATO nuevo: radio, completo, con alto parlante, vendo; Ascuénaga 762.

A 5 AÑOS de garantía, vendo máq. de coser a 40 y 50 $, Independencia 2355. v30

A $ 45 MAQ. coser, otras Singer escritorio y 21-15, ocasión vendo, Bolívar 162. v29

A PLAZOS, MAQUINAS DE ESCRIBIR, Remington, Underwood, Royal, Monarch, etc., desde 40 $, completamente garantidas, gran taller de composturas, cintas y papel carbónico, venta por mayor y menor. "La Maquinista", San Martín 543, U. T. 4287, Avenida

MAQUINAS de COSER, ESCRIBIR, REGISTRADORAS y RADIOTELEFONIA

CAJAS REGISTRADORAS NATIONAL puede Vd. comprar a 1|3 de su valor en la Casa Maya, Reconquista 291. Garantidas.

CAJAS REGISTRADORAS NATIONAL nuevas, últimos modelos para negocios chicos y grandes, vendemos por mensualidades, sin aumento de precios; también vendemos recibos sueltos. Garantizamos. Somos los fabricantes de cajas, bolsos y repuestos de toda clase. La Maquinista, San Martín 163; U. T. 4287, Avenida.

CAJAS REGISTRADORAS NATIONAL. Reconstruidas y garantizadas vendemos a bajos precios. Usamos en la reconstrucción solamente piezas de repuesto legítimas de nuestra fábrica en Dayton, Ohio, Estados Unidos. Somos los únicos introductores de estas piezas y las colocamos exclusivamente nuestros mecánicos expertos. Cía. de Cajas Registradoras "National", Calleo esquina Sarmiento. v31

DOS BUENAS MAQ. DE coser Singer, vende casa particular; Salta 566. v29

LA MAQUINA bobina central, vdo. 75 $, y Singer escritorio; Victoria. 2026. v30

MAQ. Singer, escrit., otra 55 $, vdo. urgente; Rivadavia 2143, depto. 3.

MAQ. escribir Underwood, otras 115 $, vendo; Rivadavia 2148, depto. 2.

MAQ. Underwood, escritorio americano, vendo, Córdoba 1033, Alban. v30

MAQS. coser, bordar, otras nuestro, zapat., tal., vendo, Cochabamba 726.

MAQUINA escribir Underwood, vdo., casi nueva, $ 160; Chile 1545.

MAQ. Singer escritorio bobina; otra lanzadera, vendo 85 $; Belgrano 2583. v29

MAQUINA Singer, de brazo larg

AUTOMÓVILES, ACCESORIOS y AFINES

AUTO AM. MODERNO, part., 7 asientos, vendo; B. Mitre 2215.

AUTO Renault, 4 cil., landaulet, nuevo, a prueba, $ 1.250; Coghanbamba 2702. v30

AUTO MAXWELL, doble faeton, listo para trabajar en plaza, en buenas cond., vendo; Lavalle 1466. v30

AUTO americano, 8 cilindros, 7 asientos, nuevo, vendo $ 5.000, tratar Paraguay 1647, de 9 a 12.

CASAGASTI recién ajustado, faeton, 7 asientos, vitoseo, tirado, $ 3.000. Pocos días. v30

AEROPLANO ocasión. Avro con motor Renault, flamante, 4.500 $. Sopwith con motor Clerget, 130 HP., 1.600 $; restos de Cuadron, con motor Anzani, $ 300; casa Roger, Cerrito 846.

BUICK 7 asientos con media limousine, vendo barato; Córdoba 3121. v30

CARROCERIAS doble faeton y otras volteareto tipo sport vendo, Medrano 325. v29

CARROCERIA americana, vdo. de ocas., en buen uso; Billinghurst 2258. v29

CARROCERIA vaquet tipo sport, para Ford, se necesita, Pedro Goyena 299.

CHANDLER doble faeton, barato, vendo; Cayena 1468, de 14 a 18.

COMPRO Ford poco uso, pago contado con el mismo; Perú 1151, de 14 a 18.

CARROCERIA doble faeton, 7 asientos, vendo urgente. V. López 2663.

COMPRO Ford o volteurette, pago con mercadería o terrenos, Cangallo 1627.

COMPRO urgente auto bueno, pago parte contado, resto c. garantía corto plazo, escribir "Automóvil", Maipú 450. v30

CAMION de 2 1/2 toneladas de carga deseo alquilar por mes, con chauffeur; Paraguay 3800.

COMPRO CAMION FORD, baja velocidad, rueda maciza o aire; Liverpool, Molo 5420. v29

DAIMLER PARTICULAR, faeton, ruedas cambiables, $ 2.200, Santa Fe 2080.

DODGE 2 Sedan faeton part., ocasión, vendo; Almafuerte 644. v29

FUNDAS para autos de 5 asientos, $ 25, de 7 asientos $ 35, Alberti 1133. v29

FIAT 20-30 HP., d. faeton, esp., partic., o campo, $ 2600, a pru., Pringles 1232. v29

FORD chiche se vende, calle Brasil número 780. v29

FORD TAXI CON MEJORAS VENDO EN 800 pesos, Rivadavia 4869.

FAMILIA que se ausenta a Europa, vende Ford, barato; Fco. Lacroze 3426.

FORD taxi, vendo barato, equipado y listo, calle Córdoba 3500.

FORD magnífico véndese; dirigirse directamente a Santa Fe 1907, lo., derecha.

FORD f. part., arranque, fundas, vdo. ocasión, Dean Funes 344, Depto. 4.

FORD se vende alargado, con dos carrocerías; Paysandú 24, Avellaneda.

FORD faeton, 20 días de uso, con mejoras, vendo, Humberto I N.o 3044, v31

FORD, ocasión vendo, calle General Urquiza 524.

FORD d. faetón, pat., partic., arranque, perfec. est. vendo; ver Matheu 1169, gar.

FURGON Ford esp. par, casa de comercio en perf. estado vdo., Viamonte 2356 v30

FORD vendo nuevo, muy barato, con muchas mejoras verlo de 8 a 12 y de 14 a 18, Monroe 5364. v30

FORD CAMION o chassis, compro, pago bien. Concurrir todo el día; calle Las Casas número 4044.

FORD con patente y taxímetro, trabajando, recién pintado, se vende; Godoy Cruz 1479. v29

FURGON Chevrolet actualmente en uso, se vende en 850 $. Arreglar hora para verlo, agencia Ford Constitución. Pavón 1201, U. T. 0554, B. Orden. v29

FLAMANGE automóvil, doble faetón, 3 meses uso, vendo a toda prueba, div. sociedad, en $ 4.200, habiendo contado $ 3.000. Conviene verlo Sarmiento 1964.

FUNDAS y capotas para todas marcas de autos. Fundas Ford, en géneros surtidos a 25 $. Capotas de hule, grano de cuero o lona $ 35. Trabajos de tapicería y carpintería en general; Lima 1153. v29

FORD OCASIONES, LANDAULET 500 $, faeton con arranque 850 $; id sin arranque 650 $. Sedan con mejoras y pat. 1.000 pesos, 2 furgones tipo carnicería y, otros, vendemos, Casa Roger, Cerrito 846.

GRANDES ocasiones en automóviles de todas marcas y tipos, modelos corrientes y de lujo, vende la conocida y acreditada Casa Roger, Cerrito 846, U. T. 0271, Plaza.

HISPANO SUIZA, particular, doble faetón, capota miloral, se vende, Solís número 358, precio de $ a 18.

OMNIBUS FORD, vendo, Campana 442, Flores.

OCASION vendo chassis Fiat, para camión, 80 c.; Pavón 2576. Avellaneda.

DENTO autos a domicilio, desde $ 40, Paraguay 2195.

PANHARD sin válvula, 20 caballos, carrocería limousine, en perfecto estado, vendo; tratar 18 a 19, Esmeralda 1047. v31

SE VENDE CAMION WHITE; TRATAR P. Mendoza 1547. v29

SE VENDE Ford faeton con limpusine; precio barato; Olleros 3070. v29

SE VENDE AUTOMOVIL Buick, 6 cilindros con limousine, tr. Rivera 1926. v30

SE VENDE AUTO OVERLAND, DOble faeton, Ayacucho 1492. v30

SE VENDE auto Ford Sedan. Tratar, Rivadavia 6071. v31

SE VENDE UN AUTO BUICK, tipo sport, modelo 1923, 8 meses de uso, Río Bamba 966. v31

STUDEBAKER y Dodge, particular, nuevitos, vendo 3.300 cjs., Franklin 1144, 1 cuad. Gaona 1000. Teléf. 4401, Flores. v30

SE VENDE auto Estudebak, seis cilindros, siete asientos, recién ajustado. Dueño, Rondeau 4255. v30

SE VENDE auto Ford, d. f., de alquiler, en perfecto estado, verlo, Oro y Palermo. v30

TAXI Ford vendo por disolución de sociedad, Azcuénaga 235.

TOMO 6 autos en depósito, a $ 20 mes. Tengo medios de venderlos pronto al lo desean, Cevallos 1289. v30

TODAS marcas y precios vendemos automóviles de verdadera ocasión, en perfecto estado, Casa Roger, Cerrito 846.

UNIFORMES para chauffeurs, vendo 2, flamantes; 1 escritorio cortina, 1 caja libro, 1 lote cámaras nuevas, 1 motocicleta F. N., Cerrito 846.

VENDO urgente camión Republic, 15 días de uso, Victoria 1465. v30

VENDO o alquilo chatita Ford, para reparto, Melo 2420. v29

VOITURETTES último modelo, todo lujo, líquido barata, Alsina 1081. v29

VENDO auto Buick tipo sport, modelo 1923, Juncal 839. v29

VENDO accesorios de auto Fiat, depósito carburo, pasapantano, etc., Pringles 1337

VENDO FORD último modelo, d. f., equipado, 1.300, Cabildo 3611.

VENDO FORD con facilidades de pago, verlo Juncal 2041, tratar French N.o 2252, depto. 6.

VENDEMOS en lote o separadamente, 5 dobles faeton Ford y una voiturette sport, entre ellos uno para 7 pasajeros, algunos muy bien equipados. Todos con arranque eléctrico de fábrica y recorridos en nuestros talleres. Agencia Ford Constitución, Pavón esquina Salta. v29

CHAUFFEURS PEDIDOS y OFRECIDOS

ACADEMIA prepara tráfico, teoría, manejo, garanto libreta, Junín 334. v16e

ACADEMIA LASALA, de chauffeurs y taller mecánico. Garante enseñ. completa, U. T. 6426 Juncal, Arenales 2628-28. v30

ACADEMIA "La Central". Unica que por sistema especial forma en poco tiempo buenos chauffeurs; Belgrano 913. v6e.

ACADEMIA Americana de Chauffeurs, Las Heras 3285. Cursos completos con coches cualquier marca; se garantiza libreta y trabajo. Lecciones todas horas.

ACADEMIA "LINO" Chauffeurs y taller mecánico, garanto enseñanza, tener libreta, libros de teoría, guía tráfico 20 cts., lecciones sueltas, autos baratos para examen; Peña 2161, U. T. 5428, Palermo. v31

CADEMIA SAMPAIO, chauffeurs. Garant. enseñar tráfico, manejo, teoría, en exquisito Ford y europeo, día y noche, hasta obtener libreta. Lecciones sueltas, vdo. guía y manual esp. p. ex. Garay 3064 v8e

CADEMIA ITALIANA, atendida por su dueño, técnico mecánico, A. Parisio, lecciones día y noche, en Ford y europeos. Aprendizaje completo 60 $, no cobro adelantado, garanto examen y trabajo. San Salvador 4593, U. T. 4204, Palermo. v29

CADEMIA ALEMANA de Chauffeurs, Bulnes 2055, U. T. 4437, Palermo. — La verdadera, la ls. y más acreditada y única en da Rep. con 7.000 aprobados. 8 autos europeos, Ford y americanos. Por su preparación perfecta, el 90 o/o sale en 1er. examen. Enrique Bierachenic, Ing., Bulnes 2055 y Rivadavia 3962. Libros teoría y tráf. v7

CADEMIA de Chauffeurs. Garanto libreta y trabajo en poco tiempo. Lecciones día y noche, en calles de tráfico con autos de todas marcas y últimos modelos, lecciones de Ford gratis. No deje de visitarnos que economizará su dinero. Tucumán 1732. v29

CADEMIA ALEMANA de Chauffeurs, la más seria, garantiza enseñanza, tráfico, teoría y manejo, hasta obtener libreta, 8 autos europeos, Ford, día y noche; 600 apr. el año, teoría y libros gratis; sucursal: Humboldt 2363, Palermo, Carlos B., técnico mecánico, Rosario 880-82, frente estación Caballito subterráneo. Fácil, de pago. v31

CHAUFFEUR se necesita, taxi Ford; Honduras 4932. v30

CHAUFFEUR para taxi Ford preciso; Constitución 2034.

CHAUFFEUR práctico para taxi Ford, necesito, Chile 320.

CHAUFFEUR taxi Fiat, preciso; Catamarca 987.

CHAUFFEUR necesito para faetón europeo, Tucumán 2537.

CHAUFFEUR para camioncito Ford de reparto, se precisa; Rivadavia 3166.

CHAUFFEURS PEDIDOS y OFRECIDOS

CHAUFFEUR para Ford, taxímetro, preciso; Belgrano 4160.

CHAUFFEUR para taxi Ford, se necesita; Paipa 3260.

CHAUFFEUR preciso, taxi Renault, buenas referencias, Soler 4052.

CHAUFFEUR para auto alargado, Ford, necesito, b. comisión; Garay 2870. v30

CHAUFFEUR para taxi Ford se precisa, pres. de 8 a 4; Serrano 431.

CHAUFFEUR se ofrece, Urquiza 1085, U. T. 0552, B. Orden. v29

CHAUFFEUR competente, se ofrece para particular o taxímetro; Rondeau 1550.

CHAUFFEUR joven sin libreta, ofr., cualq. marca m. Ford, va afuera; Crámer 1536 v30

CHAUFFEUR dos años, práctico auto Ford, se necesita, p. faeton particular, oferta a Casilla Correo 1848.

CHAUFFEUR se ofrece para taxi o casa mayorista, con 7 años de registro, conoce Ford y europeos, B. Mitre 1233, d. 1.

CHAUFFEUR práctico todas marcas, para afuera, se ofrece, Rivadavia 5889, U. T. 3670, Flores.

CHAUFFEUR se ofrece, maneja cualquier marca americana, menos Ford, para particular o taxi; Cavallos 1148. v29

CHAUFFEUR práctico Ford se ofrece para casa, familia o negocio, ciudad o campaña; Varela 145. v30

CHAUFFEUR, libreta en trámites, se ofrece, sin pretensiones; cuida, marcha al campo; carta a Juan Reguera; San Pedrito 1212. v31

CHAUFFEUR competente, con registro y dos años de práctica en plaza, se ofrece para trabajar buen coche americano; da referencias; Charcas 3270. v30

CHAUFFEUR mecánico, con larga experiencia en el ramo, para manejar y cuidar camiones con acoples, se necesita, inútil si no domina bien el ramo. Se paga buen salario, ofrecerse a casilla correo 1848

ENSEÑAMOS manejo autos taller mecánico, Paraguay 2646. v30

MECANICO chauffeur práctico en máq. agrícolas y motores a nafta se ofrece para estancia, Córdoba 2500.

SE PRECISAN chauffeurs para ómnibus y taxímetros, Monroe 5187. v29

PERSONAS BUSCADAS

FRANCISCO REY SUAREZ y JOSEFA Fraga desean saber el paradero de Manuel Fraga Suárez, por asunto de Cía., dirigirse a Jujuy 180. v30

SE DESEA SABER EL PARADERO DE los hermanos Esteban, Teresio, Guillermo y Emilio Penno de Pellizzaro, por asuntos de familia, a Felipe Mirabelli; Tacuarí 1447. v31

EXTRAVIOS y HALLAZGOS

EXTRAVIADA LIBRETA Caja de Ahorros Nuevo Banco Italiano núm. 70.237, a nombre de Cigala Giuseppe, ruego devolverla al mismo Banco. v29

EN LA NOCHE del 27 del corriente, a las 20 horas, en un automóvil Buick, en el trayecto de calle Carlos Calvo 1780 al Parque Japonés, se dejó olvidado un reloj pulsera de oro con brillantes. Se dará una buena gratificación a la persona que lo devuelva Carlos Calvo 1780, departamento 1o., izquierda.

LIBRETA N.o 691 del Banco Español del Río de la Plata, a nombre de Francisca Gallego, se ha perdido. Se ruega devolverla al mismo Banco (agencia 10). v30

LIBRETA de Caja de Ahorros N.o 25497, del Nuevo Banco Italiano (sucursal Boca), a nombre de Manuel Simón Cavallini, se ha extraviado, se ruega devolverla, Almirante Brown N.o 1399. v31

MAQUINA escribir Remington portátil, olvidada en auto, a quien la devuelva a Lavalle 1120 se gratificará.

PERRO de casa, blanco y chocolate, extraviado, se gratificará devolución o informes; Victoria 764.

PERRA chica, blanca, lanuda, que atiende al nombre de Blanca, se extravió el 27, quien dé razón de ella o la devuelva a la calle Luján 330, será bien gratificado.

SE HA EXTRAVIADO un BULTERRIER blanco, con un pretal puesto; será gratificada la persona que lo devuelva, Serrano 2201. v29

SE HA EXTRAVIADO la noche del 27 obra, en un automóvil de alquiler una pulsera de oro, se gratificará al que la devuelva a Cabildo 76.

SE GRATIFICARA al que devuelva un paquete olvidado en el trayecto de San Juan 3400 a Sarmiento y Libertad; dirigirse a Sarmiento 1435, dep. 11.

SE HA EXTRAVIADO LIBRETA de plazo fijo, N.o 4552, del Banco Español del Río de la Plata, agencia No. 4, a nombre de Luis Cevasco, hijo, se ruega devolverla al domicilio del mismo Banco.

ANIMALES y RODADOS

AZCUENAGA 726-28; 400 carruajes, arneses y furgones todas clases, liquid. v30

AMERICANA, break, faeton, landaulet, etc., vde. P. Maestro, Morego 1423.

AMERICANAS, gran surtido de sulkys, carruajes, rodados diversos y guarniciones a precios de ocasión, Gaona 548. v1

BICICLETA de niño, otra de hombre, Peugeot, vendo; Sarmiento 1708.

BICICLETA 1/2 carrera, una niño y otra niña, vendo barato; Moreno 2172.

BICICLETAS usadas y rotas compro, Moreno 2161, U. T. 2129, Libertad.

BICICLETA Tour de France, Peuing., último modelo, sin estrenar, Agüero 2820.

BICICLETA vendo, Bernardo de Irigoyen 177, Colchonería.

BICICLETA VENDO, EN BUEN USO, urgente; Humberto I 1185.

BICICLETAS PARA niño y niña, de ocasión, vendo; Córdoba 2270.

BICICLETA paseo, otra de niñita, vdo. Burg., B. Mitre 2051, dpto. 1. Bajos.

BICICLETA paseo, libre, 2 frenos, vendo hoy, México 1244.

BICICLETAS alemanas, para hombre, se venden baratas, Tucuarí 743.

BICICLETA, vendo, nueva, sin uso muy barato, Rivadavia 2199. v31

BICICLETA para señorita, vendo, nueva, sin uso, barato, J. E. Cribury 3. v31

BICICLETA casi nueva, de ocasión, con canasto y sin él, Guaraguay 1329. v29

BICICLETA CASI NUEVA, MEDIA CARRERA, en 70 $, Independencia 4148. v29

BICICLETAS paseo, 1/2 carrera y niño, vende familia, Sáenz Peña 1295. v29

BICICLETAS INGLESAS, con facilidades, Casa Hurrer, Lavalle 3182. v30

BICICLETAS nuevas de turismo y carrera, se rematan cualquier precio, c. facilidades, Entre Ríos 998. v31

BICICLETAS nuevas de niños y hombres, paseo y carrera, vendo regaladas; H. Mitre 2263. v31

CABALLO y carro 1/2 changa, vendo, tratar Cuenca 445. v30

CARRO y buen caballo, vendo, $ 350, calle Charlone 201.

CHARRET, caballo y guarnición, se vende, calle Vírgenes 2597, Flores. v30

CARRO changador, armado, vendo por lo que den; San Juan 489.

CHARRET DE REPARTO, ARMADO, se vende; Charlone 294.

COMPRO break, charret con capota, armado, para reparto; Saavedra 88.

CABALLOS de tiro se venden, calle Avellaneda 166, Caballito.

CARRITO atado, todo muy especial, vendo, Arregui 3041. v30

CHATITA se vende, caballo y montura; verla Lerma 99. v31

CABALLO tiro y silla compro, manso, Alm. Brown 1635, Temperley.

CHATA chica de un caballo, se vende, armada o no, Santa Fe 1726. v30

CHATITAS de reparto, con guarniciones, se vende; verlas Montes de Oca 2050, tratar Suipacha 275, gerencia.

FURGON CON CABALLO Y MONTURA, vendo, C. Calvo 3243. v30

FUNEBRE liso, moderno, grande, poco uso, c. facilidades vdo., Sarmiento 4462 v30

GRANJA "La Florida", petizos tiro y silla, huevos, aves, caballos de silla, Foxterrier pelo duro, Luli Pomerania, pasto seco, U. T. 4049, Libertad o 29 Quintes. Dirección: Kilómetro 15 del camino adoquinado a La Plata. v30

MOTOCICLETA mod. B. S. A., 4 HP. nueva, vdo., Donado 1699, esq. Pino

MOTOCICLETA Excelsior con sidecar, se vende, Godoy Cruz 2643. v30

MOTO-SIDECAR, Henderson a toda prueba vendo a cualquier precio, Suárez 1265

MILORD regio, casi nuevo, se vende; calle Belgrano 3240. v29

MOTO-SIDECAR Indian, vendo, Triarte 1787, Palermo. v30

MOTO Harley Davidson, 7 HP., vendo, San José 2012, de 14 a 18.

MILORD imp., part., nuevo, vdo., Reconquista 144, esc. 40, de 14 a 17. v30

MOTOSIDECAR INDIAN 7 HP. A TODA prueba, vdo. 450 $, Suárez 2732. v30

MOTO H. Davidson, con sidecar, m. 20, m. perfecta, vendo, Rojas 993. v29

MOTO INDIAN con sidecar, eléctrica, tiempo nueva, vendo barata, Espinosa 2181, es pichincha. v30

MOTO Harley Davidson, mod. 1923, casi sin uso, equipo eléctrico, véndase, Pavón 1645.

MOTO, mucha fuerza, sidecar, capota y cubiertas, vendo barato; Aristóbulo del Valle 1717, Vicente López. v30

MOTOS H. DAVIDSON CON SIDECAR vendo, perfectas condiciones baratas, agencia H. Davidson, Tabija 3641. v30

SE VENDE UN BREACK, con dos pettizos, completo; tratar Garay 642

SE VENDE UN MILORD, 15 de Noviembre 2851.

SE VENDE carro con 6 meses de uso, Gallo 360, C. Martín. v30

SE VENDE UN MILORD, RIOJA número 765. v31

SE VENDE chata de vía verla y tratar Soler 4031. v29

SE VENDE carro armado, buenas condiciones, Culpina 924, Flores. v29

ANIMALES y RODADOS

SE VENDE americana, llanta de goma, nueva, y guarn., bto., Moreno 2019. v30

SE VENDEN dos chatas con dos caballos, Corrientes 1766.

SE VENDEN 3 chatas con tambujo, 1 con cajón y una figura; tratar Río Cuarto 2750, Barracas. v31

SE VENDE una guarnición para fúnebre, para 4 caballos, completa, y guarniciones para coupé, Montes de Oca 869. v30

SE VENDE bicicleta Rinnehl nueva, Universidad 750, piso 3.o L. 3 cuadras de Montes de Oca y Suárez. v30

SE VENDE MOTO HARLEY DAVIDSON en buen estado, por no tener sitio donde colocarla; tratar Antonio Machado 66 y Río de Janeiro.

VENDO yunta yeguas, tiro solo y yunta a toda prueba; Campichuelo 1227. vl

VDO. 2 caballos de 50 y 180 $, a prueba, Luis Viale 2167, (antes Dungeness). v30

VDO. coche plaza, con dos caballos, listo para trabajar; Gallo 2040. v29

VENDO chatita de changador, armada, de 3.000 kilos, Río Cuarto 2479.

VICTORIA BUENA, MUY BARATA, SE venda, Patagones 2993.

VENDO 5 bicicletas nuevas, modelo inglés, precio ocasión; Rincón 148.

VENDO carro y guasquicho y caballo de tiro, garantido, Río de Janeiro 1260. v31

VENTA de PAJAROS, PERROS, GATOS y AVES DE CORRAL

AVES DE TODAS CLASES: cisnes, teros, chajá y loros pichones, perros Dotkes de Ulman, cachorros de Exquimal, Bullterrier, Pomeranias, Mongoil, gatos de Angora, monitos Titi, gaviotas, loros reales, urón manso, micos, ruiseñores y solitarios, canarios flautas y belgas; Constitución 1151, mercado Ben, U. T. 2899 B. Orden. v30

AL COMPRAR barato en La Gran Canaria, de reciente importación 4.000 pajaritos en colores preciosos; micos italianos y ruiseñores cantores, cornadoras, canarios; 20 razas palomas, aves de jardín; cachorritos Lulú 30 pesos, Melrose top, Foxter 10 c/u., polleja puro lobo, Foxter ratoneros; gatitos Angora puros 20 c/u.; loros pichones; no confundir la casa, Moreno 724. v[illegible]

GATITOS angora y persa; perros bulldog, lulú maltesas y fox-terrier, Carlos "Flautas" belgas y holandeses; faisanes, aves para jardín y toda clase de pájaros de colores y canto, nacionales y extranjeros. Exposición permanente. Casa Salomone; Sarmiento 1348. v30

MACHOS Orpington leonados, compro; p. Soria a A. C., Oro 2251. v29

PERRA 10 meses, girante, Ulman, para cazar tigres, vdo., Cochabamba 726. v29

PERRITOS Lulú de Pomerania puros, color blanco y Bullterrier, vendo; Patagones 2885. v29

VENDO un lote gallinas y pollitos, particular, Falcón 3548.

AVISOS VARIOS

DIVORCIOS tramita en Montevideo, Pida prospectos a F. Glock, Segui 1149. v31

DIVORCIOS en Montevideo, tramita rapidamente sin cobrar dinero adelantado, G. Weiss, Av. de Mayo 1185. v31

DIVORCIOS absolutos, pudiendo casarse nuevamente, tramita la Oficina Jurídica Internacional, Av. de Mayo 870. En comunicación directa con Montevideo. v29

LA RIFA de un cronómetro de oro, que debía jugarse por el último sorteo de diciembre, se transfiere para la última de julio.

SE AVISA A LOS POSEEDORES DE BOletas de la rifa de un caballo alazán 1. carrera que debía efectuarse en la última jugada del mes de enero de 1924 que ésta ha quedado anulada, pudiendo sus poseedores pasar a retirar su importe en el término de un mes. Quines, Felipe Flores. v30

TELEFONO UNION, COMPRO, INDIcar precio, C. Correo 2028.

CASAS, HOTELES y PENSIONES para VERANEO

CASCO establecim. se alquila por temporadas, todas comodidades, casa grande amueblada, buena quinta frutal y verduras, jardín, parral, etc., partido Brandsen; tratar Uladizlz, 25 de Mayo 140. v29

CASA QUINTA en Olivos, se alquila amueblada, para corta familia o caballeros solos, por la temporada, a 2 cuadras de estación, Catamarca 2974, Olivos. F. C. C. A.

EN MAR DEL PLATA, Av. Luro 2444, a 2 cuadras del Bristol y de la playa, alquilo cómodos deptos., tratar E. G. Petrolí, Lavalle 975, Bs. Aires.

GRAN HOTEL BIARRITZ
Mar del Plata
2030 Córdoba 2038
Edificio moderno, con departamentos lujosos e independientes, a 4 cuadras de la playa Bristol, cocina de 1er. orden, atendida por su dueño. Precio por día $ 8 familias, convencional. Informes en Buenos Aires, Esmeralda 87, casa Villanova U. T. 2753. v5e.

HOTEL UNIVERSAL
Mar del Plata
Avenida Luro 2379. U. T. 138
Esta antiguo y acreditado establecimiento, especial para familias, está situado a 2 cuadras de la playa Bristol y el más próximo a la pileta de Lavorante; martes y viernes, suiré dansante. Consulte precios a sus nuevos propietarios: Alfredo Barassi y Cía v31

ITUZAINGO, F. C. O., quinta "La Sulza", se alquila una pieza con pensión y muebles, a matrimonio, gran arboleda, único pensionista. v30

MAR del Plata, alq. chalet 6 hab. y dep., tratar Lavalle 3684. v29

MAR DEL PLATA alq. casa, S. Estero, 3 cud. Bristol Hotel, E. Unidos 1824 C. v31

MAR DEL PLATA, alq casa amueb., 4 cdtas. playa, p. médico, tr. Bulnes 2055 v29

MAR DEL PLATA, Maipú 3511, alquílase casa con jardín, bien amueblada. Tratar en ésta, Paraná 1045. v28

MAR DEL PLATA, ALQUILO SALA Y piezas amuebladas con pensión, en casa familia, dirigirse F. D., Belgrano 2705. v30

MAR DEL PLATA, alq. casa amuebl., a 3 cuad. del mar, sobre la "Perla". Julio 768, capital, Lautaro 762. v29

MAR DEL PLATA, SAVOY HOTEL, COmodidades para familias a precios módicos, Bolívar 2665, F. Acevedo y Cía. v31

MAR del Plata, Independencia 1074, se alquila casa amueblada, por temporada Tratar Independencia 1078, Mar del Plata o Ibero, Maipú 231, capital. v30

MIRAMAR, alq. amplia casa-quinta, amuebl., cerca playa, H. Mitre 518, recr. 37. v29

MAR DEL PLATA, alquilo casa amueblada, Falucho 1623, 4 cuadras rambla, $ 2.300. Tratar Masa 234, U. T. 983, Mitre.

MAR DEL PLATA.—Para alquilar chalets o casas, trate directamente con el señor Angel Calcerán, Rambla Bristol Nos. 26 y 27, U. T. 282. v31

MAR DEL PLATA, casas y terrenos, alquilan y venden, Rufino de Elizalde y cía., Sarmiento 237 y Mar del Plata, San Martín 2126.

MAR DEL PLATA, ALQUILASE A MEdia cuadra del Bristol, Belgrano 2146, soberbio petit hotel, amueblado lujosamente, tratar Montes de Oca 1526. v30

MAR DEL PLATA, p. hotel amblo., 7 hab., 2 hall, 2 baños inst., jardín, frutales, etc., se alquila, muy barato, tratar Simonte 612, Bs. Aires.

MAR DEL PLATA, alquílase preciosa casa, todo confort, lujosamente amueblada, garge, servicios completos, departamento serv. ind. Bolívar 2543, cc. Casa Calcerán v[illegible]

MAR DEL PLATA: Se alquila casa amplia, amueblada, Santa Fe 2374/84, esquina Falucho; seis dormitorios, comedor, cuarto servicio, baño, cocina, jardín. Tratar Rivadavia 7485. U. T. 0961, Flores.

MAR DEL PLATA—ALQ. POR LA TEMporada casa, comedor, 3 dormitorios, baño, cocina y pieza, servicio, amueblado. Av. Colón 3180; dirig. Amello Mancini; Rivadavia 2616.

MAR DEL PLATA, ALQ. EN LA LOMA, Gliemes 2342, soberbio chalet, con jardín, garage, 8 dormit., sala, comedor, hall, 5 habitaciones para servicio, todas amuebladas con gran confort, tratar Montes de Oca 1524. v30

MAR DEL PLATA, España 1141, entre Balcarce y 11 de Septiembre, alq. amplio elegante chalet, 4 dormitorios, comedor, antecomedor, baño, sótano, gran hall luz eléctrica, cloacas, hermoso jardín, etc. $ 1.800, más datos y foto al propietario, Estados Unidos número 1022. v30

MAR DEL PLATA-HOTEL
Mar del Plata
Buenos Aires 2123 esq. Bolívar
Instalado con todo confort para familias veraneantes, a dos cuadras de la Rambla Bristol. Cocina de primera, precios módicos. Dirigirse a sus propietarios, Ll. Castro y Hno. v31

QUINTA Tandil, otra Necochea, alquilo amueb., U. T. 4959 Juncal; Azcuénaga 1541.

SE ALQUILA casa amueblada en Mar del Plata, calle Córdoba 2455, precio $ 1.500 temporada, para tratar, Thames 1764

SE ALQUILA en San Fernando buena casa amueblada, por la temporada de verano precio 240 $, mensuales; Alvear 1475, tratar 1039.

ALQUILER de CASAS y DEPARTAMENTOS

ALQUILO regia casa, recién construida, sin estrenar; San Salvador 4727. v31

ALQ. dpto., 2 salitas, pieza serv., baño, 120 $, Correo y G. Paz 10, tranv. pie.

ALQ. linda casita, 2 salitas, comedor, 1 pieza chica y dep.; Thames 1016. v30

ALQ. casa nueva, tres hab., Olden 1091, tratar Maza 1028. v30

ALQUILO o vendo casita 5 p., jardín, etc., calle Rodríguez 1720, Bánfield. v31

ALQ. Devoto, casa grande sobre estación F. C. P. y tranvías 55 y 56, calle Asunción 4046, de 10 a 16. v30

ALQUILO CASA, San Eduardo 1080, 6 habitaciones, la sala portada para negocio, frente al mercado

ALQ. CASA quinta, 7 piezas, comodidades, cerca Adrogué, 2 cuadras estación Burdeos; ocurrir, Avellaneda 1710.

ALQ. CASA decorada, sala, vest., 2 dorm., comedor, baño, cocina, 2 cuadras al Sur est. Ciudadela, F. C. O., Villa Adelaida. v30

ALQ. moderna casa baja, hall, 8 hab. y 2 altos, baño inst. depend., Alberti 850, tratar en la misma de 8 a 11 y de 16 a 18 horas.

ALQUILO CASA MUY COMODA Y CONfortable, baño inst., dependencias, recién refaccionada, en 850 $, Santiago del Estero 1542, tratar Cavallos 1870.

ALQUILASE ELEGANTE Y COMODA CAsa como para familia de buen gusto, seria y bien vestilada; tranvías 94, 96, 97 y 87; Charlone 185.

ALQ. en Coghlan a 3 c. est., 2 casas altas, nuevas, modernas, 6 piezas, hall, c. vest., b. inst., c. comb., etc., Av. Monroe 4136-56. v30

ALQ. casa grande, forma hotel, Juncal 1909, 3 hs. 20 habitaciones, tratar de 15 a 18 en la misma y de 9 a 14 en Amenábar 2040 precio 1.200. v29

ALQ. casa mod., sala, escrit., vest., gal., 5 h., c. de serv., 2 baños, gr. cocina y gas, 250 $; ver 15 a 17. Rondeau número 3663.

ALQUILASE CASA AMUEBLADA, SAla, comedor, 2 dormitorios, vestíbulo, baño, patio y dependencias, verla de 9 a 11 y de 14 a 18, Paraná 852. v29

ALQUILASE casa moderna, para familia, Aguero 1744, verla todo el día; llaves en los altos; tratar Maipú 631, de 14 a 17. v29

ALQUILASE departamento moderno en $ 350, únicamente para familia, Libertad 133; verlo todo el día; tratar Maipú 631, de 14 a 17. v29

ALQUILO preciosa chalecito, recién construido, todas comodidades, 150 m. estación Temperley, Avenida Avellaneda y Europa, tratar Cevallos 1870, Bs. Aires.

ALQ. A 18 C. EST. MORON, CHALET 5 p'ezas, baño, galerías, luz eléct., agua corriente, $ 120; por $ 120; frente cabaña Cocrea, T. 163, Morón. v30

ALQUILO precioso casita recién concluida, detrás al frente y dto., vestíbulo, con dormitorios, gran comedor, ampulas gas, lavatorio, bajo mesada, cocina económica, 1 pieza servicio, baño ids., etc. Hogar $ 4.500.

ALQUILO casa chiche en Belgrano, barrio rico bueno y alto, obligado 3075, a 1 cuadra de Cabildo y 4 de la estación Núñez, comp. de 8 hab. mueb., serv., b. inst., jard., tel., terr., pr. $ 260, llav. al lado. v30

ALQUILASE EN 3y piso, de edificio nuevo, un lujoso depto. a la calle, 4 ampulas hall, calefac. y todas comod., porteros, Moreno 1169 y 1195. v30

ALQUILO CASA CON CONTRATO, 8 H baño, cocina, galpón p. industria, w c., molino, luz eléct., a 2 cuadras al Sur est. Ciudadela, F. C. O., Villa Adelaida. v30

ALQ. comb. subt. depto. 3 piezas, comod., tranv. 85, 86, 88, 91, 96. Seguí 1971.

ALQ. petit hotel, 6 habitaciones y demás comodidades, recién terminado, Eduardo Acevedo esq. Bogotá, $ 350, llaves lado.

ALQUILO 2 casas de 3 piezas c/u., $ 140 c/u., Bebedero 3247 y 3249, Belgrano.

ALQUILASE casa arreglada 7 piezas, baño instalado y sala portada para negocio, frente al mercado

ALQUILASE casita amueblada, 3 dorm., todos, sala, comedor y demás comodidades, Juncal 2371. v30

ALQ. CASA R. FALCON 5223, a 1 cuadra Rivadavia 6700, sala, 3 dormitorios, con espléndida comodidad.

ALVAREZ THOMAS 1694, SE ALQUILA, 4.o piso, 3 piezas, 2 dep.; tratar Manilla 3927, U. T. 1645, Palermo.

ALQUILASE AMPLIA Y CONFORTAble casa alta, baños instalados, todas comodidades, Viamonte 1372. v30

ALQUILASE casa lujosa, sin estrenar, con contrato, ver de 14 a 15, Boedo 1684, tratar San Juan 2914 o Catamarca 147. v29

ALQUILO ENTRE RIOS 1218, LINDA casa altos, 4 hab y dep., mucha luz y aire, gran balcón. $ 280. v30

ALQUILO CASA, 8 hab., 2 cuart. baño, con comodidades, vista de 14 a 17, precio $ 380, Bustamante 32. v29

ALQUILASE CASA CHICHE, 2 HABIT., baño, cocina, demás com., verla Deseado 652 (Caballito), tratar Sadi Carnot 880. v30

ALQ. cedo o sin contrato, casa con dos deptos., Avenida San Martín y Donato Alvarez 2136-40. Tranvías 85, 86, 88, 94, 95. v29

ALQ. $ 170 P. MES, CHALET EN LAnús 4 c. tranvía, 7 p., cochera, luz eléct., 20x55 v., tratar M. de Oca 2136, cap.

ALQUILO casita con 550 varas de terreno, Cangallo 6050, tranv. 2, bajar Rivadavia 10.800, a 3 cuadras de la misma

UNA CUADRA de Plaza Mayo, se alquila departamento, 3 piezas, con cocina y baño instalado. Mucha luz y aire; Balcarce 255, escritorio 4. v30

ALQUILASE EN 3y piso, de edificio nuevo, un lujoso depto. a la calle, 4 ampulas hall, calefac. y todas comod., porteros, Moreno 1169 y 1195. v30

ALQUILO CASA CON CONTRATO. 8 H baño, cocina, galpón p. industria, w c., molino, luz eléct., a 2 cuadras al Sur est. Ciudadela, F. C. O., Villa Adelaida. v30

ALQ. moderna casa baja, hall, 8 hab. y 2 altos, baño inst. depend., Alberti 850, tratar en la misma de 8 a 11 y de 16 a 18 horas.

ALQUILO CASA MUY COMODA Y CONfortable, baño inst., dependencias, recién refaccionada, en 850 $, Santiago del Estero 1542, tratar Cavallos 1870.

ALQUILASE ELEGANTE Y COMODA CAsa como para familia de buen gusto, seria y bien vestilada; tranvías 94, 96, 97 y 87; Charlone 185.

ALQ. en Coghlan a 3 c. est., 2 casas altas, nuevas, modernas, 6 pzas., hall, c. vest., b. inst., c. comb., etc., Av. Monroe 4136-56. v30

ALQ. casa grande, forma hotel, Juncal 1909, 3 hs. 20 habitaciones, tratar de 15 a 18 en la misma y de 9 a 14 en Amenábar 2040 precio 1.200. v29

ALQ. casa mod., sala, escrit., vest., gal., 5 h., c. de serv., 2 baños, gr. cocina y gas, 250 $; ver 15 a 17. Rondeau número 3663.

ALQUILASE CASA AMUEBLADA, SAla, comedor, 2 dormitorios, vestíbulo, baño, patio y dependencias, verla de 9 a 11 y de 14 a 18, Paraná 852. v29

ALQUILASE casa moderna, para familia, Aguero 1744, verla todo el día; llaves en los altos; tratar Maipú 631, de 14

ALQUILER de LOCALES y ESCRITORIOS

...ILASE espléndido local con estantes... para almacén, Patricios 1902.

...LO UN GALPON Y PESEBRES, ... 2440.

...local se alquila, comodidad para familias. Callao 765. v28

...LO gran salón y sótano, recién ... Pueyrredón 872. v32

...AMPLIA sala p. escrit., con balc. ... tr. Venezuela 1775.

...garage recién construído, Uspallata ... 12 cuadra de la Av. Sáenz. v31

...QUILASE BUENA PIEZA PARA ES... Alsina 884.

...QUILASE GALPON, CALLE PARA... 2048.

...QUILASE local y se vende instalación ... apta cualq. ramo, Belgrano 1426.

...PLIO GALPON Y TERRENO SE AL... Catamarca N.o 1963.

...QUILASE amplio local. Moreno 2281. v31

...PLIO 2 locales nuevos, sótano, comodidades para familia. Rivera 86.

...QUILANSE sala y antesala, con ventanal, para escrit. o consult., Chile 572. v30

...MPLIO escritorio o industria, balcón ... la calle, precio módico, Bolívar 591. v29

...QUILASE para depósito o negocio casa ... galpón 15x15. Sgo. del Estero 464. v29

...LQUILO casa y galpón para garage u otra industria. Pasaje Gamón 4952, altura Independencia 3900.

...LQUILO negocio y comodidad para familia, único en las 8 esquinas; tr. 85 y 86, Habana 4201, V. Devoto. v29

...QUILASE local para negocio, con comodid. indep. para familia, $ 90; Laguna 1291, alt. Rivadavia 8500. v29

...LQUILASE LOCAL CON VIDRIERAS y entrada auto, frente estación Liniers, corralón Repetto. v30

...LQUILASE regio salón, también otros ... escritorios, todos con teléfono, Bmé. Mitre 754, 1er. piso. v29

...LQUILO SALON PREPARADO PARA ... negocio, sótano y cuatro habitaciones, ... $ 160; Salt 756. v29

...LQUILO regio local con 2 vidrieras modernas y demás comodidades, poco alquiler, Cerrito 560. v29

...LQUILASE casa con galpón, apto para ... industrias o fábrica, Coronel Salvadores 1837. v29

...LQ. sala y antesala, con derecho a vestíb., aprop. p. dentista, o casa particular. Río Bamba 1074. v29

...LQ. negocio cómodo para restaurant ... cualquier otro negocio con sótano y comodidad fila.; Boedo 494. v28

...LQUILO en San Isidro, F. C. C. A., Av. Centenario 321, amplia casa para negocio y todo confort, para familia. Llaves al lado; mueblería. v29

...LQUILO local con dos vidrieras, armazones y mostradores, comodidades familia, ideal para zapatería o tienda. Av. Warnes 2467. v30

...LQUILASE amplio local esquina, Suárez y Del Crucero, y vendo cocina económica dos fuegos y tres hornos; Del Cruce... 892, altos.

...LQUILANSE los locales B. Mitre 962 ... 978, con vidrieras a la calle; tratar y pedir tarjeta para visitarlos en Sulpacha 975. Gerencia.

...ORRALON para depósito o industria; ... Brandsen 2079. v30

...ONSULTORIO dental, se alquila de mañana; Tacuarí 164. 1o. v28

...ASA COMODA ALQUILO, A. DEL VA... 1746. v29

...SQ. sin. casa espacioso salón, 2 vidrieras ... comod., para familia. C. Calvo 3899.

...SCRITORIO ALQUILO, Defensa 118, 2o. ... pisos. v31

...SCRITORIOS se alquilan; Cangallo 541.

...SPLEND. local con 1 vidr., alq.; Medrano 577. Alquiler $ 55. v29

...SCRITS. con mueb., 2 teléf., atendidos, ... esc., 70 y 80; Pellegrini 622. v29

...SCRITORIOS en planta baja, se alquilan, Sarmiento 1563.

...SPACIOSO LOCAL SE ALQUILA, Calle Entre Ríos 1573; llaves, Entre Ríos 1571, depart. B; tr., San Martín 440, 5o. v29

...SCRITORIO instalado vendo, con teléfono y ventilador, alquiler bajo, verlo hoy y mañana, de 10 a 12 y el lunes de 10 a 12 o de 14 a 19. Florida 230, escritorio 14.

...RUTEROS, se alquila vidriera para ... frutería: Charcas, 1684. v29

...ALPON se alq. de 9x10, con entrada ... para carro, Uspallata 564.

...ALPON material, entrada carros, alquiler 100 $, Pichincha 1145.

...ALPON ALQUILO, $ 60; NAZCA 481, ... Flores. v29

...ALPON de material, se alquila; Princ... 255. v31

...ALPONCITO CON DOS PIEZAS CHI... casa alquilo, Quito 4146. v31

...ALPON, con comodidades p. fila., se ... alq., M. Wiel 646, Lanús. v29

...RAN LOCAL, THAMES 583, ALQUILA... se; tratar Dr. Silva, Florida 470. v28

...RAN galpón y pieza alq. para depósito o industria, tr. Rivadavia 8831. v30

...ALPON ALQUILO; Coronel Díaz 1447.

...ALPON, SE ALQUILA LA MITAD, calle Pedro Mendoza 1677. v30

...ALPON REGIEN construído, con comod., se alquila; Vieytes 564. v30

...ALPON, dos pisos, 3.20 por 17 y pieza ... hombre solo, Añasco 1230. v29

...ALPON SE ALQUILA, RIVADAVIA N.o 2289.

...ALPON amplio, industria, depósito, casa fila., terreno, buen barrio, alquilo; Cabra Cuchi 1240|64.

...ALPON GRANDE PARA DEPOSITO se alquila, 24 de Noviembre 218; tratar allí mismo. v30

...RAN GALPON, 500 m2., se alquila para industria o depósito; Caseros 3213. Tratar 24 de Noviembre 2150. v29

...ALPON, 3 piezas y terreno alquilo, Ellauri 2056, 30 metros Av. San Martín 2500.

...ALPON de material, piso portland, se alquila, para industria, con dos piezas, tratar Monte Egmont 2388 (Flores). v30

...OCAL SE ALQUILA, CALLE SAN JO... número 707.

...OCAL 7x25, PARA NEGOCIO O DEPOS. alq., Payón 1088.

...OCAL se traspasa con contrata; San ... Martín 612. v29

...OCAL, 3 VIDRIERAS, $ 70; TRATAR, ... Quito 3888. v29

...OCAL ALQUILO BARATO PARA NE... gocio, Sgo. del Estero 419.

...OCAL, Libertad 364, transfiero, cómodo, ... poca clave.

...OCAL MODERNO CON SOTANO alqui... lo; Inclán 3093. v29

...OCAL muy central, con vidriera, com. ... familia, cedo. Corrientes 1529.

...OCAL grande, sótano, nvo., alq., inst. ... p. rest. y bar, Av. y Chacabuco 35.

...OCAL y comodidad para fila., transfie... ro, alq. 75 $, Bartolomé Mitre 4441.

...OCAL grande, 7 piezas, alq., cualquier ... negocio, especial tienda, Córdoba 3328.

...OCAL para panadería y todas comodi... dades, Canning 1764.

...OCAL al lado de cine, Guanacanche 5356, ... Urquiza, alquilo.

...OCAL nuevo, 2 vid. y 10 habit., se alquila; Las Heras 1689.

...OCAL se alquila, San Salvador 3850.

...OCAL muy grande; montacarga y sóta... no, Sulpacha 982. Tratar Callao 295. v29

...OCAL CENTRAL, EN 1er. PISO, Alquilase; Maipú 288. v30

...OCAL CENTRAL CON COMODIDADES ... alquilase; Sarmiento 1458. v29

...OCAL c. vidriera, sala y cocina, alquilo $ 12c; Santander 400, 1|2 cuadra Avda. Plaza 1600. v28

...OCAL alq., de 7x6 m., 2 vidr., apto ... cualquier negocio menudeo; Juan Jaurés 415. v28

...OCAL 45 m., amplia vidriera, puerta ... cocina, baño instalado, 2 habit., 200; Río Janeiro 1744, alt. Córdoba y Gascón. v26

...OCAL alquilo para negocio o industria, ... 2 grandes vidrieras, casa para familia, centro Flores; Varela 656|68.

...OCAL, con sótano y comodidades alquilanse, Uriarte 1602, esq. Honduras; tratar Av. de Mayo 634, 1°, Gorostidi. v31

...OCAL grande, con 2 vidrieras, en lo ... más comercial del Norte, para zapatería, confitería, despensa, etc., etc., con contrato largo y corto, alquilo, S. Fe 3340. v30

...OCAL cedo o vendo, negocio mercería, ... tienda, etc., poco alquiler, instalaciones nuevas; no puede atenderlo; Labardén 19, de 9 a 11. v30

...UY CENTRAL, local amplio, comodidades p. familia, a cualquier negocio, ... barato, transfiero contrato; personalmente de 10 a 12 y de 16 a 18, Corrientes 1247.

...EGOCIO SE ALQUILA, CON COMODI... dades, Cevallos 317.

...EGIA SALITA PARA NEGOCIO, Alquilase, Spiro 896. v29

...EGIO Y AMPLIO ESCRITORIO AL... quilo 100 $; Maipú 457. v29

...E ALQUILA local para negocio o depósito; Rosamora 4062. v31

...E ALQUILA una sala de negocio y pieza, calle San Blas 1325. v30

...E ALQUILAN sala y antesala con puerta ... de negocio, Maza 881.

...ALA amplia, como para taller, alquilo; ... Arenales 2116.

...E ALQUILA LOCAL PARA NEGOCIO, ... calle Paseo 118. v30

...E ALQUILA escritorio grande, Cangallo ... con cuadra de Plaza Once. v30

...E ALQUILA UN LOCAL, 4x16, $ 110; ... Pasaje 881. v29

...E ALQUILAN TRES LOCALES, RIVA... davia 1865, ocurrir de 11 a 16. v29

...E ALQUILA una esquina sin habitación, ... con esquina Lorma. v28

...ocal en 1250 y 4 habitaciones, se alq., ... Pje 1866, sevio de 11 a 19. v29

ALQUILER de LOCALES y ESCRITORIOS

...ALA y antesala se alquila para escritorios, Defensa 369. v29

...E ALQUILAN escritorios a la calle, con ... teléfono, Lavalle 1212. v31

...E ALQUILA gran local, Carlos Calvo ... N.o 3262. v31

...ALA Y 2 PIEZAS SE ALQUILAN PARA negocio; Bilinghurst 3259. v29

...E ALQ. sótano para depósito o taller, ... entr. independiente, Bmé. Mitre 2286. v30

...E ALQUILAN escritorios, calle Alsina ... número 635. v31

...E ALQUILA PARA industria, gran galpón c. casa p. fila., Victoria 4240. v31

...ALA y antesala, se alquila, para escritorio, Cangallo 1845. v30

...E ALQUILA escritorio para dibujante u ... hombre solo, Sarmiento 557.

...E ALQUILA buen local, alquiler 160 $; ... Piedras 877.

...ALA con vestíb., escritorio o profesional, ... alq., hay teléf., Libertad 858.

...ALA 8x7, alq. 35 $, fila., taller o negocio, B. de Irigoyen 94.

...OTANO A LA CALLE, SE ALQUILA; ... $ 50, San José 578.

...E ALQUILAN un salón, dos piezas y cocina, J. Bautista Alberdi 4620. v29

...ALA ALQUILO, para escritorio o cosa ... análoga; San Juan 3450.

...E ALQUILA LA CIGARRERIA DEL ... Teatro Casino, tratar en el mismo. v29

...E ALQUILA un nuevo local, para todo ... negocio y una pieza, junto, Lavalleja 1280.

...E ALQUILA local para cualquier negocio. Instalaciones de la casa; Martínez Castro 531, Floresta. v29

...ALA y antesala, se alquila, escritorio ... o consultorio, indep., hay teléfono; Vlamonte 850, depto. 1. Plazoleta.

...E ALQUILA una pieza grande, junto ... con galpón de 10 metros, para cualq. taller, casa particular, Boedo 823. v29

...E ALQUILA sala grande, con puerta a la ... calle, apto para negocio o depósito, media cuadra mercado, Malabia 851. v29

...E ALQUILA amplio local, esquina, con ... gran sótano y grandes comodidades para familia, calle Serrano y Camargo, a una cuadra de Tribunales.

...E ALQUILA el buffet del Círculo de ... Aragón, Tacuarí 253, para el año 1924. Proposiciones hasta el día 5 de enero de 1924. Datos en la secretaría del mismo. v28

...RANSFIERO local, frente mercado, alquiler barato, Independencia 3712. v30

...RANSF. local 3 vidr., com. fila., actualmente casa modas, Talcahuano 310.

TERRENOS EN ALQUILER
Ofrecidos y pedidos

...LQUILO terreno, 19x15, cualq. industr., ... y zaguán, Av. América 3203, Dev. v31

HOTELES y CASAS de PENSION

...V. MAYO 861, Pensión España Hotel, ... con ex. comida, día $ 3, mes 90 $. v31

...$ 140 y 160, hab. amuebl., con pref. pa... ra 2, cocina ítal., Cangallo 2081. v30

...65 $, pensión con cama, fam. vasca, ... pasaj., Victoria 1532, bajos.

...60 $ pensión y pieza, pasaj. 2.50, fam. ... vasca, Defensa 569.

...PIEDRAS 122, pensión "Regine", hab. ... y pensión, familias y pasajeros. v31

...L HOTEL SARMIENTO, hab. desde 2.50, ... p. filas y pasaj., Sarmiento 1410. v7

...L GRAN HOTEL CALLAO, hab. desde ... 3 $, comod. filas., pasaj., Callao 216. v7e

...L HOTEL Sarmiento, dep., salas y pie... zas, desde $ 2, Sarmiento 732. v29

...$ 45 PENSION, salas y piezas a ma... trimonios de $ 170 y caballeros, de 30, casa seria; Chacabuco 140. v29

...OTEL VIZCAINO, salas, piezas, buena ... pensión, precio módico; Alsina 760. v29

...OTEL pensión, Perú 239, pieza y comi... da, desde $ 70 al mes, día $ 3. v30

...OTEL PELLEGRINI 478, PIEZA des... de 1.50 a $. v30

...OTEL SAN CARLOS, lujosas piezas con ... pens., $ y $ $, Carlos Pellegrini 886. v28

...OTEL MOLTO, Rivadavia 1777, salas ... desde $ 4, piezas desde 3 $. v30

...OTEL Estero, pensionistas, familias, ... pasajeros, U. T. 1298, Riv., Alsina 1030.

...OSPEDAJE Sud. Americano, hombres ... solam., camas 1 $ h. 2 $, Alsina 1129. v7

...OTEL Regina, Piedras 122, filas. y pa... sajeros, habit., precios módicos. v4e

...OTEL Vaicarcel, aspl. p. filas. y viaje... ros, precios módicos, C. Pellegrini 46. v1ienero

...OTEL GLOBO, SUIPACHA 463, FA... milias y caballeros únicamente. Por días o por mes. Precio módico. v31

...OTEL ANDINO, Cangallo 1073 y anexo ... Sulpacha 212, alquilo regias salas y piezas amuebladas, pensión familiar.

...AMAS pensión, 45 $, con pieza de 75 a ... 90 $, teléf., baños, Sulpacha 383. v1

...ENSION buena, restaurant Génova, calle ... Guardia Vieja 3305, e. Gallo y Agüero. v2

...ENSION FEREZ 45, c. baña 75 y 80, ... comida buena y sana, tel., Cangallo 845 v31

...ENSION a familias honorables, lujo, ... aire, luz, higiene, respeto, alta moral; ... verla y comprobarán. Precio razonable. Hay ascensor. 2o. piso, Tucumán 951. v30

PENSION EN FAMILIA
Almuerzo o comida, únicamente

...A 1 ó 2 empleados daría casa, pensión ... fam. española, Moreno 483, a $ 45. v31

...UNO O DOS caballeros, se da pensión en casa de familia, Lima 111.

...UNO o dos caballeros, doy pensión, en ... familia, $ 60, Corrientes 421. v2enero

...UENA PENSION se da en fils. españo... la, prec. módi., Azul 140, Flores. v29

...UENA PENSION, MODICO, EN FA... milia, Sarmiento 3453. v31

...OY a $ 60 buena pensión fam., Co... rrientes 1337, 2o., der. v29

...OY PENSION en familia a 1 ó 2 perso... nas, cocina francesa. Chile 628.

...OY pensión de primera en 60 $, Sulpacha ... 814, 1er. piso, depto. al fondo. v29

...OY buena pens. y media pens., fila., ... San Martín 724, piso 1o.

...OY PENSION económica, familia de... cente; Tacuarí 1413. v29

...AM. francesa daría pens. a algunos ... caballeros, Sarmiento 1489. v30

...LIA. vasca, daría pensión sana a 1 o 2 ... caballeros; Estados Unidos 1479. v2

...UY RICA COMIDA doy en pensión a ... $ 50 y 27, Sarmiento 1282, 1er. p. v31

...ENSION familia española, completa 50 ... pesos, Chacabuco 285. v31

...ENSION particular, comida sana y abun... dante, Boedo 480. v1en.

...ENSION en casa fila. española; tr. por ... carta, L. A. Martínez, Ayacucho 30.

...E DA PENSION en casa de familia, di... rigirse a Independencia 499, dto. A. v31

...E DA PENSION en casa de familia, 1 ... cuadra del subte., Bmé. Mitre 3835. v30

...E ADMITEN PENSIONISTAS, PRECIOS ... baratísimos, Ayacucho 2149. v20

CASAS, LOCALES y PIEZAS BUSCADAS

...ALQUILAR se desea en casa quinta, al... rededores, dos piezas con comodidades o pensión, Colombres 1228.

...USCO pieza, 50 a 60, matr. solo, en ... casa matrim. solo, U. T. 4336, Rivad.

...ELGRANO, Colegiales, señora desea ... salita am., única, Nahuel Huapí 2630. v29

...USCO piecita sin muebl., en fila., inútil ... si no dan precios, Pje. Sta. Rosa 6189. M. M.

...USCAN 3 hermanas una pieza con mu... cha luz y aire, para 1o. enero. Bárth; Alsina 1717. v29

...USCO casa chica, matrimonio con un ... chico, radio 5 cuadras de Belgrano y Catamarca. Ofertas, Belgrano 2740. v30

...USCO PIEZA sin muebles, baño cont., ... para hombre formal, cualquier paraje, D. G., Estados Unidos 614. v30

...USCO para señor alemán, pieza amue... blada y limpia, en familia, como único inquilino; ofertas a Casilla de Correo número 1648.

...USCO sala confortable, casa seria de ... matrimonio solo, único inquilino, prefiero casa alta; por carta con detalles a P. López, Ayacucho 420. v30

...USCASE, en el centro, pieza amueblada, ... aireada e independiente, para matrimonio sin hijos, en casa familia, no de pensión; dirigirse T. M., C. Correo 76. v30

...USCAMOS local para depósito, moderno ... y limpio, salón de 100 a 200 metros superficie, con comodidad para encargado. Cualquier radio. Ofertas con precio a J. L. Conde y Cía., C. Pellegrini 426, U. T. 5877, Rivadavia. v29

...ASA FILIA. de buena pensión, sola, a 1 ... o 2, c. b., Moreno 1389, p. 3o. v29

...ASA de planta baja busco, entre Rivadavia y Córdoba, R. Peña y Ayacucho, Ofertas a C. A. P., Correo Central.

...OMO UNICO pensionista, busco media ... pensión central, por carta L. D. B., San Martín 296. v30

...ABALLERO HON. DESEA ALQUILAR ... pieza con comida por la noche, en pueblo de las líneas locales hasta Quilmes y Burzaco, cerca estación. Dar amplios detalles a E. C., Moreno 1288. v31

...ESEO pieza amueb., pensión, familia, ... dos cuadras plaza Flores. Escribir dando precio Bugeau, Hotel Mayo. v31

...ESEO pieza separada, o comodidad co... cina, p. matrimonio serio, casa tranquila, radio Palermo, máximo 50 $, por carta A. Freund. Obligado 1550. v30

...ESEO ALQUILAR HABITACION amue... blada, ventilada, higiénica, baño al lado, persona seria, único inquilino, casa familia; Larrea 1459.

...MPLEADO serio busca pensión con o ... sin pieza, en buena familia, cerca subterráneo, condiciones A. A., Av. Mayo 695.

CASAS, LOCALES y PIEZAS BUSCADAS

...MPLEADO nacional busca pieza s. m., ... sin depósito, cerca del puerto; por carta, Guerrero; Pichincha 187. v29

...OMBRE solo busca alquilar piecita: A. ... Kaurilich, La Madrid 850.

...OVEN desea alquilar pieza amueblada, ... con pens. Escrib. G. B. C., Lima 252.

...OVEN solo desea salita amuebl., indep., ... s. pens., J. L. E. Unidos 420.

...OVEN serio necesita sala amueblada to... do conf., carta M. Cruz, Rivadavia 5400 v29

...OCAL grande para garage, necesito al ... Sud. R. J., España 767.

...OCAL de 1.000 m. c. de sup. cubierta, ... para dep. de maquinaria, buscamos, A. G. Pruden y Co., Perú 238. v29

...ATRIMONIO solo, desea alquilar pieza ... cerca de Constitución, Perú 1422, 3. M.

...ATRIMONIO distinguido desea habita... ción amueblada, muy ventilada, con baño; escribir a casilla correo 1247.

...ATRIMONIO joven busca una pieza ... grande o dos chicas, en Palermo, con com. Cartas a Alemania, Córdoba 2784. v29

...ATRIMONIO solo busca dos piezas en ... casa de familia, único inquilino, se dan y exigen referencias; por carta J. B., Independencia 1484.

...ATRIMONIO joven, educado, con 2 hi... jitas de 5 años, desea 1 ó 2 piezas sin muebles y comodidades, a 5 ó 6 cuadras del Congreso; ofertas, U. T. 5280, Lib.

...IECITA con 1|2 pensión modesta, busco ... en familia: cartas Cap. Tucumán 1478.

PIEZA SIN MUEBLES Y SIN COCINA
para matrimonio sin hijos, indique precio y radio, contestar R. M. de Z., poste restante, correo central.

...RECISO una pieza chica, para persona ... sola, que trabaje afuera, que no pase de 18 a 19 pesos, en cualquier parte, menos departamento; radio: Pueyrredón a Callao, Santa Fe a Rivadavia; dirigirse Lavalle 3499.

...E DESEA ALQUILAR CASITA DE 1 ... a 2 piezas, Alvarez 2260. v31

...EÑORA sería desea pieza en casa tran... quila, tiene un perrito; escribir Humberto I 685, Quilmes; M. Montoverde. v29

...EÑORA empleada desea sala o pza. sin ... m., con o sin pensión; radio: Callao a 25 Mayo, Av. Mayo a Corrientes. B. Mitre 385.

...ALA, desea pieza en casa de familia respetable, en Barracas, por carta, A. P., Herrera 166. v30

...E NECESITA, en familia honorable, ... dos piezas con pensión, comida sana, ropa lavada, para dos jovencitas hermanas, central, pagan 140 $, M. F. C. Pellegrini 558.

...EÑORA, dos hijos, uno regresante fami... lia, señorita empleada Consejo Nacional, desean alquilar dos piezas, una sola a comedor, sin pensión, radio Rivadavia, Callao, Paraguay, centro, por carta o personalmente, Bartolomé Mitre 1119, 2o. piso, derecha, María Sánchez.

ALQUILER de PIEZAS SIN MUEBLES CON y SIN PENSION

...LQUILO pieza a señor solo, Bernardo ... de Irigoyen 1556, dto. 24. v29

...LQ. PIECITA A HOMBRE SOLO, CASA ... familia; Azcuénaga 483.

...LQUILO pieza a homb. solos o pars. ... may., Alberti 1100. v30

...LQUILO PIEZA A HOMBRES SOLOS; ... Salta 537. v30

...LQUILO PIEZA a mayores decentes, ... Paraguay 3043.

...LQUILO pieza, calle Cangallo número ... 1255. v30

...LQ. pieza chica, señora formal, con ... luz, San Juan 4280. v30

...LQUILO piecita a hombre solo, Ayacu... cho 927.

...LQUILASE COMEDOR GRANDE A per... sonas mayores, Nicaragua 5163. v31

...LQ. tres piecitas ventiladas, en la te... rraza, con jardín: Humberto I 2188-90.

...LQUILASE comedor regio, p. matrim. ... o mayores, avenida Forest 368. v31

...LQUILO PIEZA, HOMBRE SOLO, luz; ... Carlos Calvo 550, dto. 6. v30

...LQ. pieza con ventana a hombres solos, ... Moldes 1053. v30

...MEDIA cuadra del tren eléctrico, se al... quila sala, Juramento 1680.

...LQUILO una pieza para un hombre so... lo, decente, Pueyrredón 1573. v30.

...LQUILO UNA PIEZA grande a perso... nas mayores, Quesada 2958. v30

...LQ. pieza, uno o dos caball., sin pens., ... Austria 1117, 2o. piso, izquierda.

...LQUILASE linda pieza a 1 o 2 hombres, ... solos, $ 30, Anchorena 1. v27

...LQ. 2 piezas, baño contiguo, coc., serv., ... un. a matr. serio, Solís 446, 1er. piso.

...LQUILO antesala a personas mayores, ... Paraguay 886. v30

...LQ. PIEZA a matr. o personas solas, ... con o sin pensión; Sarmiento 1819. v30

...LQUILO dos piezas, único inq., Olaya ... 1035, tranv. 59, 86, 94, 95.

...LQUILO pieza sin cocina, casa baja, sin ... altos; Tucumán 740.

...LQ. amplio comedor a mayores, cocina ... independiente, Curapaligüe 155. v31

...A MAYORES alquílanse dos habitaciones, ... Zamudio 931, Flores.

...LQUILASE sala, antesala y salita con ... vestíbulo, Potosí 3824. v30

...LQ. COM. Y DORM., único inq., Méndez ... de Andes 753, cerca subte.

...LQUILASE HABITACION PARA 1 ó ... 2 hombres solteros, B. Mitre 1907.

...LQUILO pieza, luz y pesebre, Varela 869, ... Flores.

...LQUILANSE comedor y pieza a mayo... res, Cachamayo 132, Caballito.

...LQUILO una pieza para hombre, Man... salta 2344. v31

...LQUILO DOS PIEZAS juntas, a matr. ... solo; Perú 1031. v30

...LQUILO pieza independiente. Vlamon... te 541, 3er. piso, dto. 1.

...LQ. SALA y antesala, 70 $ y una pieza ... chica; Venezuela 436.

...LQ. 1 pieza, Victoria 1277, 2o., derecha, ... ascensor.

...LQUILO COMEDOR y pieza, juntos, ... Estados Unidos 1250. v30

...LQ. pieza a uno o dos caballeros, Zela... ya 2168, 2o. piso, dep. 4. v30

...LQUILO pieza con su cocina y patio ... independientes, 48 $, Garay 1449.

...LQ. PIEZA CHICA CON LUZ A PER... sona mayor, Boedo 467, dto. 11.

...LQ. S. JUAN 4288 y Av. La Plata, 2 ... baño, teléf., etc., único inquilino.

...LQ. 2 PIEZAS a mayores, 2 c. sub., ... único inq., Rosario 45. v30

...LQUILO pieza a hombre solo; Sáenz Pe... ña 1970. v31

...LQUILO linda sala y piezas, precios ... módicos; Peña 2901.

...LQ. dos piezas para una familia sola, ... Mercedes 3387, Devoto. v31

...LQUILO dos salas s. o. c., c. balcón a ... la calle, Talcahuano 308, dto. B.

...LQUILASE linda pieza, hombre solo, ... casa partic., Victoria 940. v30

...LQUILO piecita, a caballero decente, ... casa de familia; Rioja 1096. v30

...LQ. hermosa pieza para personas ma... yores, no hay cocina, Moreno 650.

...LQUILO pieza grande a matr. solo o ... personas mayores; Venezuela 1155. v30

...LQUILO salita con balcón a matr. solo, ... sin chicos; B. Mitre 1119. v30

...LQ. ESPLENDIDA sala y pieza por se... parado, precio módico; Ayacucho 2163.

...LQUILO una pieza a uno o dos hom... bres, Defensa 943, dpto. 8. v30

...LQ. pieza a sra. o srta., 20 pesos. Tra... tar dueño, Belgrano 4144.

...LQ. pieza a hombr. serio, trabaje fue... ra. C. Calvo 1780, dpto. 1. v29

...LQUILO pieza para personas mayores. ... Gilemes 3556, depto 8. v30

...LQUILO dos piezas a matrimonios so... los, separados, Loria 1966. v31

...LQUILASE comedor a personas mayores ... Guardia Vieja 4076.

...LQUILASE pieza sin muebles a mayo... res, Ayacucho 968.

...LQUILO 2 piezas grandes, personas ma... yores, casa seria, M. de Oca 57. v30

...LQUILO pieza para matrimonio u hom... bres solos, Corrientes 1258, dto. 56.

...LQUILASE SALA, PRINGLES No. 752.

...LQUILANSE tres piezas corridas, Co... rrito 739.

...LQ. 4 habit., comedor y jardín, Gaona ... número 439. v30

...LQUILO pieza a matrimonio o señor ... solo; dirad. Honduras 1774, Beat. v30

...LQUILO PIEZA HOMBRES SOLOS; Ve... nezuela 1089. v30

...LQUILO PIEZA A HOMBRES SOLOS, ... Estados Unidos 1462. v30

...LQUILO en 1.er piso 3 piezas, juntas o ... separadas, Pavón 1080.

...LQUILO PIEZA PARA HOMBRES SO... los, Yapeyú 844. v31

...LQUILASE PIEZA PARA MATRIMO... nio, Serrano 1964.

...LQUILO un regio comedor para matri... monio, Combi 682.

...LQUILASE dos lindas piezas, ideales ... a matrim., 2 homb., Q. Bocayuva 1064

...LQUILASE piezas a matrimonio solo o ... personas mayores, Sánchez 1906.

...LQUILASE piecita en azotea a hombre ... solo, 2 $, Alsina 854.

...LQ. sala a matrimonio solo o mayores, ... Juan Jaurés 44 (antes Bermejo). v30

...LQ. pieza grande, todas comodidades, ... personas mayores, Yapeyú 863. v30

...LQ. A UNA familia, 5 o 6 piezas jun... tas; Paraná 150. v31

...LQ. 1 sala espac. y gran hall, casa fila., ... a personas mayores, San José 241.

...LQ. DOS PIEZAS, UNICO INQ., CA... lle Boedo 339. v30

...LQUILASE PIEZA, CALLE ARENA... les 2176.

...LQUILASE PIEZA, CALLE TALCA... huano 1145.

...LQUILASE SALA, calle Carlos Pelle... grini 456.

...LQUILO 2 PIEZAS A MATRIMONIO ... solo, casa familia, México 623. v29

ALQUILER de PIEZAS SIN MUEBLES CON y SIN PENSION

...LQUILASE PIEZA, calle Carlos Pelle... grini 456.

...LQUILASE PIEZA, calle Carlos Pelle... grini 167. v29

...LQUILASE PIEZA, CALLE URUGUAY ... número 638.

...LQUILASE COMEDOR en CASA TRAN... quila, a mayores, Alsina 1752.

...LQUILO pieza a hombres solos, Vene... zuela 848. v29

...LQUILO comedor y pieza interior con ... todo confort, Córdoba 3667. v30

...LQUILO DOS LINDAS PIEZAS A may... yores, Maza 80. v29

...MATRIMONIO alquilo 2 piezas con ... cocina, Independencia 3340, dp. 5. v30

...LQUILO comedor a matrimonio o per... sonas mayores, Castro Barros 1188. v28

...LQ. 2 ampl. hab. juntas o sep. par. may... coms., Blandengues 1376, Belgrano. v29

...LQ. en casa todo confort, sala, y 2 pie... zas, refer. mutuas; Moreno 2742. v29

...LQUILO comedor o pieza a matrimonio ... solo, Fco. Lacroze 3961. v30

...LQ. SALA, salita y antesala, balcón, ... vestíbulo, muy lindas; S. Juan 2566. v30

...LQUILO comedor con cocina, Pedro Go... yena 1486. v29

...LQ. a familia sin hijos, 2 piezas juntas ... y cocina; Nazca 950. v30

...LQUILO comedor alq., se exigen ref., ... Hidalgo 873, media c. de Gaona. v29

...LQUILO comedor, único inquilino, Gene... ral Urquiza 1128. v29

...LQUILO dos piezas juntas a matrimo... nio, único inquilino; Montevideo 152. v29

...LQ. pieza a señor solo, casa familia; ... Vlamonte 1474. v30

...LQUILO una pieza grande para hom... bres solos; Vénezo 565. v29

...LQ. 3 piezas o más, casa baja, familia, ... barato; Gallo 746. v28

...LQUILO dos piezas a matrimonio solo ... o para may., Paseo 2166. v30

...LQUILO salita para Sr. solo, Indepen... dencia 2592. v30

...LQ. en casa de corta familia, sala y ... antesala; Pedro Echagüe 2660. v30

...LQUILASE pieza a personas mayores, ... Montevideo 933, depart. D. v29

...LQ. sala y antes. grandes, o separadas, ... calle, com., Rivadavia 1924, p. 2. v29

...LQUILO UN COMEDOR GRANDE A ... matrimonio solo; Moreno 1428. v29

...LQ. 1 pieza grande o chica para ca... ballero solo, Pedro Echagüe 1647. v29

...LQUILASE A HOMBRE SOLO PIEZA, ... sin muebles, Sarmiento 1528, dep. G. v29

...LQUILO SALA A PERSONAS MAYO... res, Sáenz Peña 1717. v29

...LQUILASE PIEZA GRANDE PARA ... hombres solos, Santa Fe 1122. v30

...LQUILO COMEDOR y pieza, altos, to... da comodidad; Anchorena 1250. v30

...LQ. sala y pza. grande, casa para ma... yores, pens. familia, E. Unidos 284. v30

...LQ. hermosa salita a señor distingui... do, único inq., Corrientes 2127. v29

...LQ. comedor y pieza, recién empapela... dos, linda casa; Chacabuco 1037. v30

...LQUILO regia sala, Coronel Díaz 1777, ... a una o de Santa Fe. v29

...LQUILO pieza grande a matr. solo o ... personas mayores, Larrea 1335. v29

...LQ. 2 HOMBRES solos, alq. pieza, baño ... inst., Tandil 2618, Flores. v29

...LQUILO PIEZA Y COMEDOR; CALLE ... Doblas 462. v29

...LQUILO linda sala y pieza a personas ... mayores; Vidt 1985. v30

...LQ. COMEDOR, pieza y cocina, a ma... trimonio solo; Canning 1970. v29

...LQUILO 2 PIEZAS JUNTAS, GODOY ... Cruz 766. v29

...LQUILO sala amp. y lujosa, toda comod. ... 2 balc. a la calle, Garay 847, p. 1o. v29

...MPLIO y hermoso comedor se alquila ... a matrimonio; Larrea 1235. v29

...LQUILO sala a matrimonio, calle Cas... tro número 626. v29

...LQUILO comedor y pieza a mayores, ... Río Bamba 1074. v29

...LQUILO linda pieza en Barracas, a ... mayores, en familia, San Antonio 731.

...LQUILASE SALA Y ANTESALA, $ 120, ... Boedo 509. v31

...LQ. 2 piezas juntas o separadas a ma... yores, teléf., Independencia 3267. v29

...LQ. pieza con todas clases de comodi... dades, Milton 345, alt. Rivadavia 9400 v31

...LQ. 2 hab. a mayores en casa fila., mu... cha luz y aire, C. Pellegrini 1043, 1o. v31

...LQ. amplio espléndido dormitorio a la ... calle, 2 balcones, C. Pellegrini 1043, 1o. v31

...LQ. a matrimonio decente, 4 habitacio... nes, 120 $, altos; Sgo. del Estero 558. v30

...LQUILO 2 PIEZAS A PERSONAS MA... yores, único inq., 24 de Noviembre 1378. v30

...LQUILASE sala y antesala, juntas o ... separadas, único inq., Saavedra 1362.

...LQUILO 1 pieza grande, casa de fila., ... a hombres solos, Independencia 2084. v28

...LQUILO comedor, dormitorio y piecita ... con comod., Darwin 944, no hal cartel. v30

...LQUILANSE 2 salitas juntas, cocina, a ... personas mayores, $ 150; B. Mitre 1119. v30

...LQUILO comedor chico con cocina, a ... matr. sin chicos, $ 55, Venezuela 1155. v30

...LQ. piecitas, con pens. a Srtas., aire y ... sol, ref. mutuas, $ 80, Sarmiento 1116. v31

...LQ. reg. sala, antesala, hall, para matr. ... o may., en casa fila. resp., Gazcón 1209 v30

...LQUILO sala y antesala, juntas, cocina ... y puerta independiente; R. Peña 1183. v29

...LQUILO comedor con baño contiguo, ... casa de fila. decente; sol y aire; informaciones mutuas; Azul 637. v28

...LQUILO, LIBERTAD 543, 2 piezas jun... tas con entrada independiente para ca... balleros; tratar en la misma. v30

...LQUILASE PIEZA, para caballeros, en ... casa de familia, todas comodidades, 190 v. de Av. San Martín, frente 1491. v29

...LQUILO pieza c. 2 ventanas, barata, ... para 2 caballeros, o c. o sin pensión, hay baño; Tacuarí 1418. v29

...LQUILO piezas a matrimonio solo o p. ... mayores, referencias, San Salvador N. 5920. v30

...LQUILANSE 3 PIEZAS NUEVAS PARA ... matrimonio solo, en casa familia; ca... lle Rawson 325. v29

...MATR. ALQUILO comedor, 3 dormit., ... baño, cocina, jardín, único inq., Loyo... la 43.

...LQUILO pieza, cuarto de baño y co... cina, patio, todo por 50 $, Cosio 7470, Liniers. v30

...LQ. 2 hermosas piezas, comodidades, pa... ra matrimonio o mayores, Rivadavia 4153. v30

...LQUILO BONITA pieza baja, balcón, ... baño, caballero solo, 1 cuadra subten., 28 $, Ramón Falcón 3706.

...LQ. por $ 35 pieza con luz a personas ... mayores y hombres solos; Asamblea nú... mero 231.

...LQUILO sala o dos piezas, único, casa ... baja, a mayores, Honduras 4010 (esq. Medrano). v30

...LQ. 2 habit. juntas, con todas comodid., ... a personas mayores, exijo buen

HABITACIONES AMUEBLADAS CON y SIN PENSION

ALQ. 160 $, sala amueblada a dos, con pensión; Bmé. Mitre 868.

ALQ. PIEZA AMUEB. A MATRIM., CON comod., Loria 775, altos.

ALQ. PIEZAS amuebl., con pensión, a matr. o may., Maipú 449, dto. 2. v30

ALQ. PIEZA c. o s. mueb., casa sola, sin otros cons. fils.; Cangallo 2173. v31

ALQUILO piecita amueblada caballero solo; Defensa 835, piso 2o., C.

ALQUILO sala o habitación amuebl., teléfono, Defensa 267.

ALQ. pieza amuebl., indep., c. pens. ital., matrim. o 2 personas. Uruguay 378.

ALQ. sala amueb., c. pens. de 1ra., baño cont., ind., a may., ref., B. Irigoyen 567

ALQ. espaciosa pieza amuebl., bien ventilada, único pensionista. Tucumán 3383

ANTESALA indep., bien amueb., alq. mes o días o de día solo, Alsina 1919.

ALQ. SALA independiente, bien amuebl., c. o s. pens.; Esmeralda 839, piso 3o.

ALQ. PIEZA grande a mayores, amueblada, Av. Mayo 1057, p. 3o., No. 3. v31

ALQ. PIEZAS o comed. amueb., c. pens., a matr. o compañ., Alsina 2023, flia.

ALQ. hab. bien amueb., ventilada, b. cal. teléf., Suipacha 119 (4o. piso).

ALQ. preciosa pieza, bien amuebl., con ventana, Lavalle 1044, 2o. v30

ALQUILASE pieza con muebles, a caballeros solos. Belgrano 1052.

ALQUILO pieza amueblada, con pensión, para 1 $ 80, para 2 $ 150, Sáenz Peña 119.

A 1 C. Harrods, amueb., c. pens., pens. $ 75, salas 150. Dto. 418, Paraguay 238.

ALQUILASE, PIEDRAS 75, PIEZA amueblada, para señor solo.

ALQUILO SALITA amueblada, independiente, y pieza; Cerrito 882.

ALQUILO SALA amueblada y pensión, teléfono, ref. mutuas; Alsina 984.

ALQUILO pieza amueb., con pens., uno o dos caball., Talcahuano 365, dto. A

ALQ. p. amuebl., $ 35, casa flia., tranq., Rivadavia 6283, dpto. A.

ALQ. sala y pieza amuebl., y doy pensión en flia., tel. Unión, Chacabuco 468.

ALQ. sobre Jardín Botánico, linda pieza amueblada, a caballero; Arenales 3854.

ALQUILASE pieza con muebles, a matrimonio solo. Santiago del Estero 852.

ALQ. pieza amuebl. personas mayores; Montevideo 444. v30

ALQ. hermosa pieza amuebl., a 1 o 2 Sres., teléfono, c. familia, Piedras 441.

ALQ. esp. sala am., p. de 1.s, matr. o 2 p., en flia., aire y sol; U.T. 2867, Riv.

ALQUILO salas, piezas corridas, amuebladas, pens., teléf., Alsina 1030. v31

ALQ. dos piezas, con o sin muebles, para hombres solos, Sarmiento 971, dto. 5.v30

ALQ. pieza amuebl., a Sr. solo, Paraná 358, 3o. piso, derecha.

ALQ. salita, o pieza amuebl., a 1 o 2 señoritas, casa flia., Cochabamba 453

ALQUILO pieza amueb. con pens. 2 cab., prec. mód.; Córdoba 833.

ALQ. sala o interiores, amuebladas, con pensión, casa familia, Lima 284. v31

ALQ. SALA con o sin mueb. y con o sin pensión; Florida 232, piso 2o. v30

ALQUILO LINDA PIEZA CON MUEBLES, Lavalle 1139. v31

ALQ. pieza amuebl., $ 40, persona seria, único ing., Belgrano 3250.

ALQUILO 1 pieza amueblada, Corrientes 1354, dto. S. v30

ALQ. Comedor, pieza amueb. c. pens., ocasión seria; Sgo. del Estero 841. v2

ALQUILO pieza amueblada y pensión en familia c. baño, tel., Sufpacha 323. v31

ALQ. sala y pieza amuebl., con o sin pens., Paraguay 837. v31

ALQ. LINDA pieza amuebl., ind., Av. de Mayo 776, 5o. piso, dto. 21, T. 2269, Av.

ALQUILO sala y pieza amueb., con o sin pensión, Moreno 824, primer piso, N. 1.

ALQ. PIEZA AMUEBLADA; CANGALLO 2609.

ALQUILO SALITA c. o s. muebles, único inquilino, Rivadavia 2052, piso 1o.

ALQ. salita o pieza amueb. c. t. conf., cab. solo, teléfono, Libertad 443, p. 4o. v30

ALQUILASE sala amueblada con pensión, teléfono; Charcas 1929. v31

ALQUILO pieza amueblada a caballero, pr. médico; Esmeralda 954, dto. N.v30

ALQ. PIEZA y piecita, c. pens., c. o s. muebl., flia., teléf., Belgrano 2980.

ALQUILO pieza amueblada, 1 ó 2 personas, único inq., Garay 789. v30

ALQ. pieza amuebl., a cab. o matr., en corta flia. italiana, J. E. Uriburu 148.

ALQ. pieza reg. am., con o sin pens. in. o m., Alsina 730, D. 23. v30

ALQ. salita amuebl., c. o s. pens. B. Mitre 1543, 1er. piso, dep. 2.

ALQUILASE pieza amueblada a caballero, Alsina 730, dto. 30, piso 4o.

ALQ. piezas am., con pens., flia. vasca, casa sola, tel., Chacabuco 726.

ALQUILO PIEZAS ventiladas, amuebladas, con pensión, Rivadavia 1727. v30

ALQ. PIEZA AMUEB. a MATR. o CABALLERO, Victoria 1856. v30

ALQ. a caballero linda pieza amueblada, ventilada, barato; Paraná 460. v1

ALQ. HAB. AMUEB. A CABALLERO solo, Salta 147. I.

ALSINA 1376, PIEZA AMUEBL., PENS. familia, teléf., alq. v30

ALQ. DOS piezas amuebl., con balcón y comod., 90 $. Córdoba 883. v30

ALQ. sala o pieza c. pens., c. o s. muebl., teléfono, casa flia., Ayacucho 419.

ALQ. reg. hab. am., c. pens., a una o dos pers. may., Belgrano 1648.

ALQ. habitación amueblada a caballero, independiente, San Martín 378, dto. 2.

ALQ. sala y pieza amueblada, con pensión, casa familia, tel., Lavalle 318. v30

ALQ. piezas amuebladas, con pensión a caballero, Humberto I 1135. v30

ALQUILASE PIECITA CHICA AMUEblada, hombres solos, Alsina 440.

ALQ. SALA amuebl. a matr. o cab., Esmeralda 617, 4o. piso, izquierda. v3

ALQ. p. amueb., c. pensión, señor o señorita seria; Uruguay 214, escritorio 4.

ALQ. pieza bien amueblada a 1 o 2 caballeros, Uruguay 1050, dpto. 5. v31

ALQUILASE pieza amueblada, casa de familia; Cangallo 1556. v30

ALQUILASE hermosa pieza para hombres solos, c. o s. muebles, Moreno 650.

ALQUILO SALA amueblada, con pensión, hay teléf., Charcas 1908.

ALQ. linda sala, amuebl. o pensión, Chacabuco 447, 1o., derecha.

ALQ. a cab. solo, pieza sin. c. o s. pens. casa resp., Piedras 947, dto. 2. v30

ALQ. a matrim. linda sala amueb. y pensión familia, Av. de Mayo 716. v30

ALQUILO piezas amueb., teléf., comodidad lavar y cocinar, Belgrano 448.

ALQ. pieza bien amuebl. a caball. o mat. Ombú 539, U. T. 3094, Mitre. v30

ALQUILO sala amuebl., t. confort, matr. o caballero, Rivadavia 1170.

ALQUILO pieza amueblada, a mayores, Paraná 358, 1o., derecha.

ALQUILO pieza c|s muebles, pensión, barato, fam. vasca, Defensa 553.

ALQUILO pieza, sala amuebl., pensión fam. vasca, Victoria 1532, (bajos).

ALQUILASE linda pieza amueblada, a matr. o cab., Talcahuano 488, tel.

ALQ. pieza amuebl., baño, cocina, a matrimonio decente, Uruguay 1232.

ALQ. sala y piezas amuebladas, con pensión 80 $ por persona. Larrea 1040. v3

ALQ. hab. amuebl., regia, independiente, y baño, Corrientes 1455, 4o., dcha.

ALQ. sala amuebl., regia, indep., 1 c. Tribunales; informes U. T. 3875, Rivad.

ALQ. pieza amueblada, con pensión, en familia, señor solo. Maipú 123. v30

ALQ. CAB. o matr., alq. pieza con muebl., c. o s. pens., B. de Irigoyen 1019. v30

ALQ. CABALLERO alquilo pieza amueblada, hay teléfono, México 1422.

ALQ. CAB. o matr. alq. pieza amuebl. con pensión, Viamonte 859, dto. 4.

ALQUILO sala, amuebl., con o sin pensión, 2 cd. Coghlan, Monroe 4366. v30

ALQ. dormit., amuebl., baño c., teléf., y confort, Lavalle 686, 5o. piso. v31

ALQ. hermosa pieza amuebl. a caballero, Piedras 437, 2o. piso.

ALQ pieza amuebl., 35, 40, c. o s. pens. U. T., Alsina 1278. v30

A 1 ó 2 personas, alq. salit., pieza amda., pensión, teléf., Sarmiento 971, 5o. p. J.

ALQ. regia sala c. muebl., moder., con b. pens., baño, teléf.; R. Peña 147. v30

ALQ. pieza amuebl. indep. a señor distinguido, U. T., Rivadavia 1779, 1er. piso v31

ALQ. sala indep. a señor distinguido, c. o s. muebl., Rivadavia 1779, 1er. piso. v31

ALQ. antes. amuebl. indep., c. o s. pens. a señor distinguido, U. T., Alsina 1278 v30

A 75 $ pieza amuebladas, con pensión, a 50 $ comida fliar., Sarandí 81, Dto. 12. v30

ALQ. PIEZA am. a persona sola, casa de poca fam., dn. inq., C. Calvo 1752, 1o. v31

ALQUILO pieza amueb. independ., con o sin pens. a caball.; Corrientes 1179, 4o. v31

ALQUILO sala y pieza amuebladas, con o sin pensión, a matr. o may. Moreno 1832 v30

ALQ. flias. linda pieza am., c. pens., b. cal., piano. Belgrano 253, 2o. piso, dto. 3 v30

ALQUILO salita amueblada, a hombre solo, Cerrito 146, 2o. piso, izquierda. v31

ALQ. pieza bien amuebl., con pensión para 1 o 2 pers. Independencia 757, 1er. p v30

ALQUILO a hombre solo pieza amueblada, bien central, Bmé. Mitre 879, 1o. p. v30

ALQUILO sala, piezas juntas o separadas, con o sin muebles, con pensión, independ., con facilidades de pago, Belgrano 880, 1o

HABITACIONES AMUEBLADAS CON y SIN PENSION

ALQUILASE pieza con muebles a hombres solo, casa familia, Chacabuco 880.

ALQ. sala reg. amueblada, para persona mayor, en flia., B. de Irigoyen 1197, 2o.

ALQUILASE sala bien amueblada, con pensión de familia, baño, Tucumán 370. v30

ALQ. piezas amuebl., muy centrales, c. pens., $ 8, Rivadavia 827, 3er. piso, asc. v30

ALQUILASE sala amueblada, piecita ventilada, baño, teléf., Cerrito 330, 3o., izq. v30

ALQ. pieza con pensión y muebles, en casa señora sola, Corrientes 1738, dto. 6. v30

ALQ. PIEZAS a la calle, amueb., indep., comod., pens., flia., Av. Mayo 891, 3o. v29

ALQ. herm. sala amueb., balcón, baño y conf., b. pens., a cab., Lavalle 900, 7.B v28

ALQUILANSE piezas amuebladas a caballeros; Cangallo 309, 3er. piso, ascensor. v30

ALQ. sala reglamente amuebl., baño, teléfono, pensión primera; Moreno 1612. v30

ALQUILO p. amueblada, con y s. pens., fam. 1 o. subt. R. Janeiro. Pje. Peña 69 v29

ALQ. pieza amuebl., con pens., a matr. o 2 hombres, casa flia., Cangallo 2455. v29

ALQUILASE sala amueblada con pensión, Cangallo 2252, depto. 9, p. 2o. v30

ALQUILO pieza amueblada, con buena comodidad, a matrimonio, Paraná 245. v30

A CABALLEROS o matr. pensión y pieza am., flia. vasca, Tucumán 684, 1o. v29

ALQ. 2 salas regias, amuseb., c. o s. pens., con puerta indep., Paraná 1014, 2o. p. v29

A 45 $ PENSION en familia, media 35; 4 platos, postre, c. sana, Corrientes 1774 v30

ALQUILO pieza amueblada independiente, c. o s. pens., Rivadavia 2143, dto. 7. v30

ALQ. dos salas j. o separadas, amuebl., cab., c. o sin pens., Rivadavia 1382 2o. p. v31

ALQ. pieza amueblada, personas mayores, ventana, teléf., Talcahuano 1211, depto. B. v29

ALQUILASE salita amueblada a señor, con o sin pensión, único, poca familia, teléfono; Independencia 1518, 2o. p., C. v29

ALQUILANSE sala y piezas, regimento amuebladas, para caballeros, sin pensión; Suipacha 242. v30

ALQUILO pieza con ventana amueblada, con pensión, para matrimonio o Sr. solo, b. c., tel., Suipacha 463. v30

ALQ. hermosas sala y antesala am., todas comod., excel. pens., teléf. Mitre 8393, B. Mitre 2416. v29

ALQUILO linda piecita amuebl. c. pens. a hombre solo, todo confort. 107 $. Venezuela 655. v29

ALQUILASE sala amueblada, piecita ventilada, baño, teléf., Cerrito 330, 3o., izq. v30

ALQ. piezas con pensión y muebles, en casa señora sola, Corrientes 1738, dto. 6. v30

ALQ. PIEZAS a la calle, amueb., indep., comod., pens., flia., Av. Mayo 891, 3o. v29

ALQ. herm. sala amueb., balcón, baño y conf., b. pens., a cab., Lavalle 900, 7.B v28

ALQUILANSE piezas amuebladas a caballeros; Cangallo 309, 3er. piso, ascensor. v30

ALQ. sala reglamente amuebl., baño, teléfono, pensión primera; Moreno 1612. v30

ALQUILO p. amueblada, con y s. pens., fam. 1 o. subt. R. Janeiro. Pje. Peña 69 v29

ALQUILO piezas amuebladas

PEDIDOS DE EMPLEADOS para escritorios y comercios

EMPLEADO que sepa tratar mudanzas. Pueyrredón 1078.

EMPLEADO de comercio, joven, se precisa, con buenos informes, presentarse de 9 a 1, Andrés Arguibel 2829.

EMPLEADOS buenos vendedores que entiendan de contabilidad, se necesitan, dirigirse por carta a casilla correo 862, v31

EMPLEADO práctico para hacer facturas, se precisa en seguida, $ 5 diarios; en San Martín 478.

EMPLEADO se necesita, algo práctico, para el movimiento de jornales quincenales de unos talleres, ofertas a A. B., Poste Restante, Central. v29

EMPLEADO con conocimiento de contabilidad y bien práct. en cuentas corrientes, se precisa para casa importadora; ofertas solo por carta, dando referencias, a Importador, Malvinas 180.

EMPLEADO de escritorio, competente, se necesita, dirigirse únicamente por carta, indicando referencias a Mattaldi Sinópoli Ltda., Avenida de Mayo 702. No se atiende personalmente.

EMPLEADO de 18 a 20 años, para copiranzas y práctico en copiar correspondencia y archivos, se precisa. Ofertas a Casilla de Correo 1076, indicando edad, casas donde ha trabajado y sueldo que percibía en el último empleo.

IMPORTANTE compañía necesita cobrador activo, con garantía; indispensable buenas referencias. Por carta a «Cobrador» G., C. Correo 76. v29

JOVEN con buena letra y seguro en el cálculo, se necesita; dirigirse a C. de Correo 718.

JOVEN que sepa redactar y escribir a máquina y que conozca las provincias de San Juan y Mendoza se necesita, por carta a Larrea 525.

JOVEN de 17 a 20 años, para trabajos de escritorio y mandados, necesita casa mayorista. Escribir a Casilla Correo 3746. Sueldo inicial $ 80.

MUCHACHO para cadete de escritorio, se necesita, sueldo $ 30; por carta indicando edad y demás datos a J. 181, Posta Restante, Correo Central.

NECESITO agentes excel. máquina escribir, 25 o|o, escrit. 2, Suipacha 287, vde

SE NECESITAN corredores con clientela, para artículos de fantasía; Carlos Calvo 1448. v30

SE NECESITA corredor con clientela, importante casa de perfumería, referencias exigidas de primer orden, escribir solamente. Tronador 1859.

SRTA. PARA SECRETARIA, dactilógrafa, con práctica de escritorio, taquígrafa. Sueldo, $ 100 mens. Por carta único. Hotel Savoy, departamento 484. v30

SE NECESITA superintendente para frigorífico fuera de la ciudad. También capataz tachero competente para hacerse cargo de maquinaria moderna para hacer latas, capataz departamento conservas, que entienda proceso salmuera caliente (Hot pickle), capataz departamento dieo, capataz cajonería. Se requieren referencias de primer orden, respecto a habilidad y conducta. Contestaciones a "Can", Poste Restante, Correo Central.

VIAJANTE joven se precisa para la prov. de Bs. As. Montes de Oca 1672.

VENDEDOR medio para camisería, se necesita experto. 10 a 12, Sarmiento 650

VENDEDOR práct. bazar, precio, Bazar "Dos Mundos", Corrientes 3102. v29

VIAJANTES necesito, a comisión elev., p. vcas. art. gráficos, almanaques, retratos p. la próx. temp. de vtas. Fábrica Eswein, Bolívar 869. v31

VIAJANTE almacén, clientela numerosa, prov. Bs. As., desea casa buena, también acepta anexo ayudando gustos; Roma, 24 de Noviembre 2115.

VIAJANTE necesitamos, conocedor provincias Tucumán, Salta, Jujuy; completente ramo enlozado, bazar, juguetería. Ofertas con referencias a Casilla Correo 1320, Correo Central. v29

VIAJANTE de mercería y tejidos para importante casa importadora con conocimientos del Oeste de B. Aires, San Juan y Mendoza, dirigirse por carta indicando referencias, a Belgrano 880. v29

VIAJANTE serio, para provincias del Norte, Mendoza y San Juan, se necesita para casa importadora de lozas, cristalería y bazar. Ofertas detalladas con referencias y pretensiones, a H. H., Mostrador 979. v29

OFRECIMIENTO DE EMPLEADOS para escritorios y comercios

AYUDANTE agrimensor experto, se ofrece. Dixon; Thame 1175. v3en

ALEMAN casado, con buena Instrucción Comercial, 4 idiomas, busca empleo en depósito, fábrica o casa comercial, posible mente con habitación; es electricista mecánico, con libreta, posee buenas referencias; Solís 1048, F., maquinista. v29

DACTILOGRAFA principiante se ofrece para casa de negocio. Parral 825.

DEPENDIENTE práctico para almacén se ofrece, Solís 554.

DACTILOGRAFA práctica en escritorio, ofrécese, T. M., Tucumán 3135. v30

DACTILOGRAFO taquígrafo, con larga práctica. Sin pretensiones. Poste Restante, Roberto López. v31

DACTILOGRAFA práctica, contabilidad, inglés, buena letra, ofrécese, Bolívar 269. v29

DEPENDIENTE almacén, flamb., ferret., corr. de mad. para campaña, ofrécese, 1a. int., p. carta, M. Pires, B. Mitre 2169.

DEPENDIENTE práctico en almacén, ferretería, corralón de maderas, se ofrece para la campaña con buenos certificados, Lima 1489. v29

DEPENDIENTE alemán, se ofrece para almacén y ramos generales campaña, buenos certificados, por carta a O. C., Carlos Calvo 102, Buenos Aires. v28

EMPLEADO joven, para escrit., ofrec., o. refer., a. prst., H. C., Defensa 1043.

EMPLEADO se ofrece, práctico en cobranzas y corretajes, carta J. J., Chile 1942

EMPLEADO joven, soltero, mág. y taq. se ofrece, Holmberg 2770. v29

EMPLEADO, práctico para expedición, se ofrece, R. Antonio, Payssandú 1488. v29

EMPLEADO c. conocimientos perfec. de contabilidad, se ofrece, E. A. Dublas 812 v31

EMPLEADO ofrécese, contabilidad, mán. escribir o cobrador, garantía y b. recomend. M. E. Talcahuano 58, Dto. 4. v29

EMPLEADO, habla inglés, castellano, práctico escritorio, escribe a máquina, ofrécese, C. C. F., Venezuela 1513. v29

EX GERENTE de hotel, con garantías y recomendaciones, se ofrece, por carta a P. L., Maipú 62, depto. J. v1

EMPLEADO competente contaduría, correspondencia y trabajos generales escritorio, ref. inm., ofr., C. B., Las Casas 3880. v30

EMPLEADO competente ofrécese como tenedor de libros o auxiliar escritorio, para ciudad o campaña, buenos certificados, F. B., Corrientes 3427, dto. 5. v29

ITALIANO, 32 años, serio, tiene práctica comercio, con buenas referencias y garantía, se ofrece cualquier empleo; dirigirse por carta Corrientes 478, Toschi. v29

LOVENCITO recomend. ofrécese para escritorio o casa comercial, Terrada 948.

JOVEN empleado para escritorio o comercio se ofrece, Esmeralda 630. v29

JOVEN 18 años, ofrécese, casa o escritorio ríe comercial. Certificados, pocas pretensiones. Escribir a O. J. Llerena 2665.

JOVEN con conocimientos de contabilidad y escribir a máquina, se ofrece, por carta a A. M., Rosas 138.

JOVEN 14 años presentado por sus padres se ofrece para escritorio o casa de comercio, sin pretensiones. L. L. Castilla 76. v29

JOVEN dactilógrafo, competente contab. práct. teneduría de libros, vasto conocimiento comestibles, posee idioma italiano, se ofrece para cualquier trabajo y sin pretensiones; C. D., Charcas 2654. v29

JOVEN italiano de 20 años, tiene el 5o. año aprobado en la E. S. de Comercio de la Nación, C. Pellegrini, se ofrece; pocas pretensiones; Juan A. Mucci, Pedro Vilardebó 3765. v30

SEÑORITA dactilógrafa, cajera, se ofrece, A. G., Sarmiento 1136.

SRTA. vendedora se ofrece, tratar por carta a B. Cerdá, Moreno 1883. v29

SE OFRECE para encargado de negocio de sapatería, una persona seria y competente, amplias informaciones, para la ciudad o provincias, escribir a J. N., Poste Restante, Correo Central. v29

OFICIOS DIVERSOS PEDIDOS

BUENA vainillladora á máquina dos agujas, se precisa, Esmeralda 615.

BAILARINES un año, se necesitan; Victoria 3130.

BORDADORAS en oro necesito, oficialas; se paga muy bien. Trabajo continuo; Venezuela 909. v30

COSTURERA zurcidora práctica de tintorería se necesita, Suipacha 327. v29

CARPINTERO medio oficial, se precisa, Colodrero 3142. v29

CLOAQUISTAS oficiales se necesitan, de 7 a 8, Boulogne sur Mer 356. v29

COLOCADORES, de obra blanca, se necesitan, Estados Unidos 2785.

COSTURERA práctica p. cortinas y tapicería, necesito, Fita Roy 2465.

CARPINTEROS para hormigón armado se necesitan, Pasen Colón 417.

CORSETERAS precisa, calle Sarmiento número 1709.

CALZONCILLERA, pertinera, con muestras, se precisa; Defensa 1014.

CAMISERAS de medida competentes, con muestras precisa; Sarmiento 428. v30

COSTURERA para ropa blanca, necesito, Libertad 1240, dto. 20.

CARPINTERO colocador de molduras, comp., neo., Chubut 1017, esq. Mirlahy.

CHALEQUERA, se necesita; Belgrano número 3462, sastrería.

CARPINTERO se precisa, de carros y obra blanca, p. cpo., inf. Perú 175.

COLOCADOR de pisos, práctico, se necesita; Talcahuano 61.

CADETE práctico en camisería, se necesita; Sarmiento 650.

CARTONERAS, oficialas se necesitan; Martínez Rosas 1075. v30

CARTONEROS encoladores, se precisan; San Juan 782.

CARRERO con garantía, necesito, sueldo $ 160; Avellaneda 1975.

CARPINTEROS competentes, se precisan, Paraguay 2760.

CARPINTEROS, medio oficiales se precisan, Taft 1640, esq. J. B. Alberdi 4800

CARROCERO necesito para trabajar por cuenta en taller mecánico, Independencia núm. 4148. v29

CARRERO para oficia de transporte, bien recomendado, se precisa, Montevideo 414.

CABALLERIZO español preciso, inútil presentarse si no es comp., Belgrano 2240

CLOAQUISTA bueno, con matrícula o sin ella, preciso, jornal 10 y 11 $, José Bonifacio 1708.

CARPINTEROS de toda clase, para trabajar en el campo, en sociedad, se necesitan, Ecuador 953, de 9 a 11.

CIGARRERAS para Coronitas, a 2 y medio.

Cigarreras para Damitas, a 1 diez.

Cigarreros para medias Coronas Bahía, a 4, se precisan, Bulnes 1446. v30

DOS carpinteros se necesitan prácticos para trabajos de casillas, ocurrir Iraola núm. 1145, Boca.

CORTINAS y arreglos ces., Brandsen 964 v30

ENCUADERNADOR oficial de libros comerciales, preciso, Balcarce 251.

ELECTRICISTA para autos se precisa, Lima 1160.

EMPAQUETADORAS se necesitan para industria nueva, Tucumán 3405.

ENCUADERNADOR 1|2 oficial, se precisa Perú 720.

ENCERADORES preciso; Bosco 83, se pagan 4 pesos.

ESCALERISTA oficial necesito, seguí 1521. v30

EMPAPELADOR preciso, hoy a las 7, General G. de Artigas 1421.

ENCUADERNADORES medio oficiales, se necesitan; Piedras 417.

ELECTRICISTA aprendiz adelantado, se necesita; Pavón 44, Avellaneda.

ENCUADERNADOR competente, para media pasta, para ir a Tucumán; Bolívar número 181.

ELECTRICISTA ayudante p. otro, con herramienta, se necesita, trabajo continuo, Morlo 1919, Flores.

EMPAQUETADORAS azúcar bien prácticas, preciso, si no es inútil presentarse; México 665. v29

ESTONEADORAS máquina Singer, dos agujas, se precisan, San José 216. v29

FRAGUADOR comp. p. trabajo carros y carretones necesito, Matheu 1765. v29

FOTÓGRAFOS medio oficiales, necesitanse, Florida 115.

FRENTISTAS se precisan, Federico Lacroze y L. M. Campos, obra. v30

FABRICA DE SOBRES, muchacho se necesita; Caseros 486.

FOTÓGRAFO impresor necesito; Triunvirato 418.

GASISTA y electricista, se necesita; calle Pasteur 850.

GALPONISTA Y ZINGUERO, SE PRECisan, Zapiola 3026, Belgrano.

HERRADOR necesito, Villegas 501, San Justo, F. C. O. v29

HERRERO de obras medio oficial se necesita, Boyacá 1376. v30

HERRERO de obra, oficial competente, necesito, Donato Alvarez 1060.

HERRERO de obra, oficial, preciso, calle Moldes 2860.

HERRERO de autos necesito, es inútil presentarse si no es compet. México 4211.

HERRERO de camas necesito, oficial y medio oficial, Av. Sáenz 278. v30

HERRERO carpintero, muy competente para estancia, se necesita, de 30 a 35 años, Corrientes 633, escrit. 49, de 9-10.

HERRERO traguador, peones y aprendices de obra gruesa, se necesitan; Neuquén 2073. v29

JOVEN medio peón, precisamos, Independencia 856, de 8 a 10.

JOYEROS cadetistas 1|2 oficialas y aprendices adelantados se necesitan, Corrientes 866, dep. 6, 2o. piso.

JARDINERO paisajista, deseo hablar nuevamente con el que se ofreció, habiendo trabajado con el Dr. Valdés, Callao 1554. v29

LIMPIADOR quitamanchas de tintorería, muy práctico, necesito, Suipacha 327. v29

LAVACOPAS práctico se precisa, Talcahuano 424, sueldo $ 55. Lechería.

LAVACOPAS se precisa, tratar, Federico Lacroze 2418.

LAVACOPAS práctico, se necesita, Santa Fe 4872.

LUSTRADOR competente, para muebles, se necesita, 5, Martín 1129.

MEDIO oficial pintor, preciso; Baruti número 3513.

MUCHACHAS para coser a máquina necesito; Cangallo 1051.

MUCHACHO para limpieza de restaurant se necesita, Medrano 853.

MOZO para restaurant, chico, competente, se necesita; Fco. Lacroze 3914.

MUCHACHO de 17 años para almacén, se precisa; Belgrano 2799.

MUCHACHO para peón de farmacia, necesito, preferencia portugués, Callao 2000

MEDIO oficial carpintero adelantado, preciso, Maldonado 285, Ciudadela.

MUCHACHO para repartir se precisa, carnicería, San Eduardo y Esperanza.

MUCHACHO práctico de almacén, necesito, Esmeralda 167.

MUCHACHO preciso para almacén, activo, ref., México 2700.

MUCHACHO se necesita, para negocio, Talcahuano 389

MEDIO oficial sastre muy competente necesito, Montevideo 884.

MUCHACHO para peón de negocio, se precisa, Independencia 3554

MUCHACHO práctico para almacén se necesita, buen sueldo, Pujol 903. v31

MUCHACHO se necesita para lavacopas en lechería; Montevideo 281.

MUCHACHO para almacén se precisa; M. de Oca 2109.

MODISTAS 1|2 oficialas y aprendizas adelantadas preciso, Bogotá 47, dto. 1.

MUCHACHO práctico para almacén, se precisa, Bolívar 806, hora de 7 a 8.

MUCHACHO para zapatería, se precisa, Paraguay 1898.

MUCHACHO lavacopas precisa, Bolívar 374.

MUCHACHAS prácticas para empaquetar azúcar necesitan, México 643. v31

MUCHACHAS prácticas para empaquetar azúcar preciso, México 663. v31

MUCHACHO se precisa para ayudante de carbonería, Cucha Cucha 935.

MUCHACHO para fonda, de 15 a 17 años, las noches, Juan Bautista Alberdi 501.

MUCHACHO lavacopas se precisa, Rivadavia 3386.

MUEBLERO práctico al centro necesito, México 4073.

MUCHACHO práctico para lechería se necesita, Rivadavia 1719.

MUCHACHO preciso para aprendiz mueblería, Rivadavia 1763.

MUCHACHO para almacén, se necesita, Brown 709.

MUCHACHO aprendiz adelantado, zapatero, se precisa, Santa Fe 4439.

MOZO práctico para restaurant preciso, Rivadavia 215.

MUCHACHO práctico para hazar, se necesita de 18 años, Cabildo 2410.

MUCHACHO para quehaceres de planchadería, preciso, Santa Fe 2590.

MEDIO oficial carpintero adelantado, preciso, Maldonado 285, Ciudadela.

MUCHACHO 16 años, para limpieza de garage, neo. necesito, Paraguay 4624.

MEDIO oficial plomero se precisa, agua caliente; Ecuador 774. v29

MAQUINISTA litógrafo, práctico para hojalata, se necesita; Pinzón 838. v29

MUCHACHO de 16 años, para negocio, se pres., casa y comida; Santa Fe 2930. v30

MOZO práctico en bebidas, buen sueldo, Cerrito 1, necesita almacén La Corona, Buenos Melia. v29

MUCHACHO necesito, de 15 años, para almacén y c. com., Pavón 2201, Avell. v31

MUCHACHO mayor de 18 años, precisa, atender escritorio, Sipcha 50 $, dirig. p. carta inform., Sarmiento 533, esc. 3.

OFICIOS DIVERSOS PEDIDOS

MUCHACHO necesito para mandados y limpieza, negocio presentado por sus padres, Ramón L. Falcón 3385, Flores.

MUCHACHO se precisa, práctico, para embalaje, inútil presentarse sin buenas recomendaciones; México 1550-52.

MUCHACHO se necesita, para limpieza y mandados de casa de comercio, preferible presente, por familia, México 1550-52.

MUCHACHO para mandados y limpieza, para casa comercio, competente, se precisa, Callao 504.

MOZO de almacén, muy competente, se le paga buen sueldo; calle Río de Janeiro 1492.

MUCHACHO de 18 a 14 años, se necesita para negocio, inútil presentarse sin el padre o madre, 19 a 11, Suipacha 17.

MUCHACHOS de 14 a 16 años, para mensajeros, se precisan, sueldo 1.10 por día de 8 horas, más las horas adicionales presentarse todo el día, con libreta de trabajo, con uno de los padres, Bmé. Mitre 475, p. 2o.

NECESITO un obrero cloaquista, obra Agüero esquina Corrientes. v29

NECESITAMOS alumnos telegrafistas para empleados; México 1411. Tarde. v30

NECESITO oficiala prlopédica o corsetera, Suipacha 390.

OFICIALES en celosías se necesita, Ouona 81. v30

OFICIALES frentistas se precisan, Cuenca y Simbrón, Villa del Parque. v29

OFICIAL peluquero, preciso, para sábado, Varela 1075.

OFICIAL plomero, se precisa; calle Lautaro número 579, Flores. v29

OFICIAL sastre competente se precisa, tratar Belgrano 989. v29

OFICIALA pantalonera de medida, necesito; Virgenes 821. v29

OFICIALES sastres con muestra y chalequera, se necesita; Lavalle 836.

OFICIAL 1|2 peluquero, neo. hoy, $ 8, trabajo 11 hor., Beaudrix 501, Avellan.

OFICIAL peluquero necesito, hoy c. hora, pago bien, Mitre 2993, Avellaneda.

OFICIAL plomero se necesita, Olavarría 551, de 9 a 11. v31

OFICIAL peluquero comp. para sábado, pago 10 $; California 936, Boca.

OFICIAL PELUQUERO, preciso para hoy Cabildo 1491.

OFICIALES prácticos p. limpieza y lustrado de pisos, necesito; Solís 806.

OFICIAL peluquero se necesita para sábado y por mes; Gorriti 4000.

OFICIAL peluquero para hoy, $ 8 y comida, Hgo. del Estero 899.

OFICIALAS de vestidos se necesitan; Viamonte 877.

OFICIAL peluquero para sábado, se necesita, $ 10; Bompland 1519.

OFICIALES carpinteros se precisan, Estados Unidos 2785.

OFICIAL peluquero se precisa para hoy sábado, Rivadavia 10093.

OFICIAL peluquero preciso, calle Carlos Pellegrini 33.

OFICIAL peluquero necesito, Santa Fe número 2021.

OFICIAL peluquero comp., necesito hoy, pago bien, calle Belgrano 2374.

OFICIAL peluquero joven competente, se precisa, sábado o por mes, Ponos 290.

OFICIAL para sábado, necesito, $ 9 o por mes, Gurruchaga 480.

OFICIALA o medio oficiala para máquina rectilínea, se nec., Gurruchaga 2366

OFICIAL peluquero necesito por mes, 90 $, Pasajones N.o 4001.

OFICIAL peluquero necesito para hoy, a cualquier hora, Montes de Oca N.o 1.

OFICIAL peluquero, p. hoy, de 12 a 22, otro 1? plaza, preciso; Alberti 678.

OFICIAL peluquero preciso, hoy, $ 9, calle Chacabuco 706.

OFICIAL sastre competente pago, buen sueldo, preciso, México 1180.

OFICIAL peluquero competente, necesito hoy, $ 8 y propinas; Warnes 486.

OFICIAL peluquero necesito, para hoy, cualquier hora, Saavedra 262.

OFICIAL peluquero, de 12 a 22, $ 8, prop., para sábado, Montes de Oca 761.

OFICIAL peluquero para hoy, necesito, Rivadavia 7294.

OFICIAL peluquero para hoy, preciso, de 13 a 17, pago $ 8, Defensa 682.

OFICIAL peluquero para hoy, preciso, que sea competente, Defensa 682.

OFICIAL peluquero, hoy a cualquier hora, necesito, Quesada 6015, V. Urquiza.

OFICIAL albañil, se precisa, Rivera 13.

OFICIAL peluquero preciso para sábado, $ 8, comida; Paseo Colón 983.

OFICIAL peluquero para sábado, preciso, Rioja 1642.

OFICIAL medio peluquero comp., mes o sábado, preciso, Güemes 4209.

OFICIAL sastre pompier se necesita, calle Las Heras 1098.

OFICIALA muy competente vestidos se precisa, buen sueldo y casa; Larrea 1038

OFICIAL peluquero necesito para sábado, Alvarez 1035.

OFICIAL peluquero para sábado, se precisa, Cabrera 3876.

OFICIAL peluquero se necesita para sábado, Viamonte 1782.

OFICIAL peluquero joven y competente para hoy, de 12 a 22, prec., Garay 1937.

OFICIALAS y medio oficialas de vestidos, se precisan, Charcas 1620.

OFICIAL peluquero para sábado, calle Mitre y Vélez Sársfield 2805, pago 10 $.

OFICIAL peluquero o medio, para sábado, $ 6 y comida, necesito, Garay 2470.

OFICIAL pastelero y hornero, se precisa para Mar del Plata, Malabia 948, v31

OFICIAL peluquero, neo. p. hoy a cualquier hora, Av. del Campo 1080, tranvía 94, 95, 55.

OFICIALAS prácticas para máquina de coser "Overlopp", se necesitan, Serrano 1584.

OFICIAL sastre, para medida fina, se precisa, se paga bien; Terrero 749, Flores. v29

OFICIALES mosaístas granito calcáreo y ramelens, se precisan, Ituzaingó 445. v29

PEON práctico y peoncito para lechería, se precisan; Telmo Pinto 146.

PINTOR competente, preciso, José Martí 636.

PEON para todo trabajo, se necesita; calle Sáenz Peña 428, fondo

PEÓN de patio, para sanatorio, se precisa, Bmé. Mitre 2834.

PANTALONERA con muestra, se necesita, Cangallo 1269, 1er. piso.

PEONES se necesitan; Compañía Comercial de Carbón, Azcuénaga 1145.

PELUQUERO, oficial, para hoy, de 18 a 23, $ 6, Junta 2870, Flores.

PEONES prácticos para fábrica de soda, se precisan; Segurola 481.

PANTALONERA y chalequera, con muestra, necesito; Carlos Pellegrini 486.

PONEPLIEGOS para minerva, se precisa, Venezuela 3890.

PLANCHADORAS se necesitan, ropa Sra., R. Peña 349.

PONEPLIEGOS para minerva, se necesita, Rivadavia 2480.

PONEPLIEGOS de máquina plana, necesitase, Piedras 417.

PEÓN para farmacia, se necesita, tratar de 10 a 12, Caseros esquina Jujuy.

PEON práctico preciso, para jardín, casado, tratar, Callao 439.

PEON lustrador de pisos muy práctico, se precisa, Rincón 857.

PLEGADORAS a mano, se precisan, Esmeralda 740.

PONEPLIEGOS para máquina grande, se precisa, Venezuela 545.

PLANCHADORAS práct. tintorería, buenas oficialas necesito, Suipacha 327. v29

PLANCHADORA para tintorería, se precisa, Soler 1277. v29

PLANCHADORA medio oficiala se necesita, Guido 1611. v30

POMPIER sastre, oficial competente, necesito, Corrientes 1750. v29

PANTALONERAS buenas, para confección con máquina, se necesitan, Belgrano 923. v28

PEON práctico para casa remates de muebles necesito; Corrientes 2141, tratar de 8 a 9.

PEON anciano, práctico en jardín, se necesita, sueldo, casa y comida, Presentarse de 7 a 10, en Corrientes 3241.

PLANCHADORA con cama para ropa fina y de hombre necesito, buenos informes; tratar Rodríguez Peña 1820.

PEON, necesito, práctico jardín y negocio, sueldo 50 $; L. N. Alem 600, Morón, F. C. O. v31

PEON p. depósito cereales, necesito, trabajo permanente, jornal $ 8; Avellaneda 1276.

QUESERO ayudante, práct. p. fábrica de quesos, nec., Corrientes 3364, 10 a 12.

RECORTADORAS de fantasía, prácticas, para taller, preciso, Alsina 1485.

RELOJERO medio oficial preciso, con b. informes, Cuenca 5069, Villa Urq.

RAYADORES ponepliegos se necesitan; Piedras 417.

REPARTIDOR, trabajo de medio día, que sepa manejar, se necesita, Rincón número 119.

RETOCADORES preciso especialistas, aplanadores y ropistes, para ampliaciones, Córdoba 1244. v30

SE NECESITA un oficial sombrero competente o medio oficial, Canning 2185, v28

SE NECESITAN niñitas para clasificar trapos. Malabia 1895

SE PRECISAN oficialas de vestidos, Maison Pauline; Pellegrini 985. v30

SE NECESITA, sábado, oficial peluquero, Junín 469.

SILLETERO se necesita, competente, Av. La Plata 3194. v31

SASTRE medio oficial, se precisa, trabajo fuera; sastrería; Paraguay 1249.

SECRETAS: Academia moderna, prep. mecanografía, taquigr., com., inglés, francés, Dará info., Sarmiento 533, esc. 3.

SE PRECISA acomodador para bibliógrafo; Rivera 844.

SE NECESITA ajustador matricero, que sea competente, Herrera 1959.

SE NECESITA remalladora de medias, a máquina; Herrera 1865. v31

SE NECESITA, peón para carnicería, de 14 a 18 años; Córdoba 994.

SE NECESITA un mensajero, indispensable con presentación por los pad. Victoria 502

SE PRECISAN pantalonera de medida, Avenida de Mayo 1114.

SE PRECISA medio oficiala modista de vestidos, Pueyrredón 1718.

SE NECESITAN vistoras y armadoras, Alsina 477, de 9 a 12.

SE NECESITA una aprendiza de sombreros de seda, San José 1962. v31

SE NECESITA limpiador a seco, para ropa usada (saca manchas), Garay 1334 v31

SE NECESITA peón práctico para fábrica de carros, que duerma en el taller, Chubut 899.

SE NECESITA un peón jardinero, práctico, se prefiere italiano, Avda. La Plata 628.

SE PRECISAN bordadoras a mano y costureras a máquina, A la Villa de París, Corrientes y Talcahuano. v30

TAPICERO de automóviles, se necesita, Tacuarí 1274.

TAPICERO de autos oficial y 1|2 oficial preciso, Médrano 325.

TALABARTERO oficial maquinista, preferiendo, Estados Unidos 2359. v30

TEJEDOR medio oficial competente, para elásticos se precisa, Garay 3076.

TIPÓGRAFOS para comerciales se necesitan, Venezuela 1144.

TUPISTA competente, se necesita, Artes 468.

TORNERO mecánico, se necesita; Pilcomayo 2036, Avellaneda, Pifeyro.

TIPÓGRAFO medio oficial, $ 5.50 por día, se necesita; Alberti 239.

TIPÓGRAFO 1|2 oficial, sepa poner pliegos en minerva, neo., Quingallo 3565.

TEJEDORA para rectilínea, de tejido de punto, se precisa; Cnel. Díaz 2465. v30

TALABARTERO oficial para bastos de lecheros, se nec.; Bmé. Mitre 2589.

TIPÓGRAFO aprendiz adelantado necesito, Liniers 1383.

VAINILLADORAS a máquina Singer, 2 agujas, 3 4, 8 flores, Esmeralda 720.

VIDRIEROS colocadores, se necesitan, San José 1732.

VALIJERO se necesita, calle Victoria 3120.

TAMBERO ordeñador se necesita, buen sueldo, ocurrir a Inzaurgarat, Pergamino núm. 425 (Buenos Aires). v30

VAINILLADORA a máquina Singer, competente, buen sueldo, necesito; Rivadavia 4120.

ZAPATERO oficial, para compostura, se necesita, Santa Fe 1107.

ZAPATERO contramaestre, olvvado y casado, preciso; Belgrano 4100.

ZAPATERO, sueltero y armadores L. XV, necesito; Av. Forest 500, Chacarita.

ZAPATEROS, maquinistas, 2, demasiado competentes para la terminación de calzado, Gurruchaga 461.

OFICIOS DIVERSOS OFRECIDOS

ARBORIC., apicultor alemán, se ofrece, B. L. Carlos Calvo 102. v29

ALBAÑIL frentista, se ofrece, con herramientas, para construcción, Superí 1777 v30

ALBAÑIL se ofrece como encargado o a jornal, trabajo fino de frente, cartas a Tucumán 1478. v31

AGRICULTOR jardinero, italiano, solo, se ofrece para quinta o jardín, ciudad o campo, por carta C. E. G., Alvarez 1459. v29

CARRERO, se ofrece, calle Alberti 1779, D. M. v29

CORTADOR de camisas y anexos, práctico, se ofrece, Chile 1396 v31

CORTADOR sastre se ofrece, competente, Ameghino 402, Avellaneda. v30

CARPINTERO se ofrece para casillas o instalaciones; Páez 3100.

CARPINTERO compet., s. pret., se ofrece p. campo o ciudad; Córdoba 1638. v30

CARPINTERO oficial se ofrece muy competente toda clase trabajos. Bartolomé Mitre 1307. Primer piso.

CARPINTERO se ofrece por día o por tanto, construyo casillas, Freyre 2651, Belgrano. v30

COLOCADOR de obra blanca, se ofrece; por carta, Santiago Maugeri, Varela número 775, Flores.

CORTADOR sastre, con práctica y referencias, se ofrece, ciudad o campaña, J. C., Hotel Ideal, Victoria 1430. v29

CORTADOR sastre, joven, moderno, se ofrece, p. carta, P. B., Post Restante, C. Central.

CARPINTERO con herramientas se ofrece, para puertas y ventanas y otros trabajos; E. M., Magallanes 1270. v31

CARPINTERO muy competente en trabajos de estancia y motores, se ofrece con buenos certificados; A. C., Yatay 448. v30

CORTADOR y modelista, modisto, recién llegado de Norte América, se ofrece, con buenas informes, de las mejores casas de New York, Mr. Roth; Castelli 946. v29

CAPATAZ DE ALMACENES, TAMBIEN competente para cemento armado, 32 años, con certificados inmejorables, se ofrece para empezar en el año entrante. Ofertas Poste Restante, Correo Central, B. K. A. 400. v31

OFICIOS DIVERSOS OFRECIDOS

OFICIAL galponista, casitas de madera, se ofrece; Thorne 1073, R. V. v31

OFICIAL tapicero se ofrece, t. trabajo, ciudad de campaña, Arsenio 3621. v31

OBRERO herrero, forjador, se ofrece, D. Fernández, Pueyrredón 514, 2o. dep.

OFICIAL albañil, se ofrece, sin pret., ciudad o campo, Tornihli Ancasto 3482. v30

OFICIAL carpintero comp., de obra, trab. por su cuenta, T. G., D. Alvarez 1676 v30

OFICIAL pastelero se ofrece conociendo perfect. el ramo, Condarco 5704, Pueyrredón. v31

OFICIAL peluquero ofrécese para la temporada de verano en Mar del Plata, San José 1578.

OFRECESE herrero de carros y carpintero para ciudad o campaña, dirigirse por carta o personalmente J. M., Herrera 3655. v30

PINTOR y empapelador, se ofrece; Rodríguez, Vieytes 240. v1

PINTOR con herramientas, se ofrece, Carlos Calvo 2547, Remedio M.

PINTOR decorador, especializado en recuadrador, se ofrece, carta a S. P., Querandíes 4425. v31

SE OFRECE medio oficial zapatero, calle Daniel Cerri 1582.

SE OFRECE medio oficial peluquero, recién venido de Italia, Gilemes 2964.

SOBRESTANTE activo y competente, con recomendaciones, se ofrece, por carta, E. R., Otamendi 440.

SE OFRECE oficial taquero en madera, competente a mano y a máquina y entiendo de mecánico, E. Unidos 1870. v31

SEÑORITA sería se ofrece para talleres de sombreros o yestidos, como aprend. sin pretensiones, Pumacahua 727, M. 8. v31

SEÑORITA extranjera, de buena presencia, se ofrece para ropera de hotel o para enfermera de consultorio. Escribir p. carta, particular; Alsina 680. v29

SRTA. PRACTICA en costura, cuentas lee y escribe bien, se ofrece, para atender pequeño negocio, teléfono, quehaceres, por carta Vidola 4030, Saavedra.

SE OFRECE joven de 21 años, alemán, para ayudante, práctico en todos los trabajos del campo, 2 1|2 años ayudante de mayordomo, H. Lany, Triunvirato 1601.

SE OFRECE persona competente, informes a satisfacción, para capatas de aserradero, con gran práctica en adoquines de algarrobo, acostumbrado en obraje, conocedor de maderas, por carta, Berutti 4478, a M. R.

TORNERO mecánico ofrécese, con certificados, Montañeses 2868, dep. D.

TORNERO mecánico compet. con certificados, se ofrece p. capital o provincias, carta o personalmente; Bmé. Mitre 2130. v30

SERVICIO DOMESTICO PEDIDO

AMAS DE LECHE

AMA con leche fresca y certificados, se necesita. Presentarse después de las 10. Avellaneda 2524. v31

COCINERAS Y COCINEROS

COCINERA y mucama con cama, buenos informes, prec., Leandro Alem 1620. v29

COCINERA y otro quehacer, con cama, y recom., sdo. $ 65, prec., Larrea 63.

COCINERA se necesita, para corta familia, tr. Charcas 1445, de 14 a 16.

COCINERA sencilla, que vaya pueblo cercano, temp., precioso, Charcas 4148.

COCINERA sencilla y otros quehaceres, se necesita; sdo. $ 60, C. Díaz 1463.

COCINERA o cpcinara para Luján, tratar Rivadavia 7867.

COCINERA para negocio se necesita; Ramón L. Falcón 3337, Flores. v29

COCINERA y sirvienta necesito; Chacabuco 501, Avellaneda. v29

COCINERA competente, bien recomendada, se necesita, Fray Cayetano 326. v29

COCINERA mujer joven se precisa, Cevallos 422.

COCINERA joven, recomendada, necesito, Moreno 1921.

COCINERA y mucama, se necesitan, calle Liniers 108.

COCINERA y mucama necesito, Rivadavia 5653.

COCINERA española, se necesita, buen sueldo, sin cama; Triunvirato 1137. v30

COCINERA que sepa cocinar se necesita, Thames 2198.

COCINERA, se precisa, Ameghino 422, Avellaneda.

COCINERO práctico para restaurant, se precisa, Monroe 1715, Belgrano.

COCINERA italiana, se necesita. Tratar, E. Bonorino 285, Flores. v30

COCINERO se necesita para fonda, preferiendo español, Belgrano 3027.

COCINERA sencilla, se necesita, buen sueldo; 11 de Septiembre N.o 965.

COCINERA y otros quehaceres, se necesita, casa de confianza, Rivadavia 5046.

COCINERA se necesita, tratar Rivadavia número 5291.

COCINERA formal se necesita, buenas referencias, de 10 a 12, Rivadavia 1396.

COCINERO que sea práctico en minutas, se necesita; Corrientes 1088.

COCINERA, se necesita, buen sueldo, una c. Rivadavia al 9600, Virgilio 130.

COCINERA, se necesita, buen sueldo, personas mayores, Lavalle 3470.

COCINERA necesita corta familia, buen sueldo, Donato Alvarez 824.

COCINERA con cama y buenos informes, se necesita, Charcas 1858.

COCINERA se necesita, con preferencia Italiana, Paipa 2440, Belgrano. v30

COCINERA y otros queh., preciso, corta familia, reo., Bulnes 808. v30

COCINERA se necesita, con recomendaciones, sin cama, tratar Charcas 854, 10-14

COCINERA se necesita, con buenos informes; Bmé. Mitre 2569.

COCINERA italiana, para restaurant, se necesita, Rivadavia 201.

COCINERA sencilla y quehaceres, para matrimonio, 60 $, Charcas 2337.

COCINERA, se necesita, calle Ayacucho 1740.

COCINERA todo queh. con chica, para española, 60 $, pr., Río Bamba 1121, 1o. B.

COCINERA otros quehaceres, se necesita; Sarmiento 2346.

COCINERA para cocina sencilla, se precisa; Belgrano 2082.

COCINERA necesito, pensión con retiro, $ 80, Salta 1863.

COCINERO p. restaurant, parrilla, necesito; Entre Ríos 141.

COCINERA para pensión chica, española, preciso, Belgrano 3015.

COCINERA competente, se necesita, dirijase a Independencia 409, dto. A. v31

COCINERA con recomendaciones, se precisa, sueldo 60 $, Anchorena 1121. v30

COCINERA y otros quehaceres, se necesita, que vaya al campo, Caseros 859. v3

COC

SERVICIO DOMESTICO PEDIDO

SIRVIENTAS

SIRVIENTA que sepa algo de cocina se precisa. Pres. Cayetano 684, Flores.

SIRVIENTA se necesita para todos quehaceres de la casa: Corrientes 3516.

SIRVIENTA, entiendo de cocina, hay mucama, nac., Rabuiliquetas 1576, Belgrano.

SIRVIENTA con cama, todo trabajo, sepa cocinar, necesito. Gurruchaga 2336.

SIRVIENTA poco trabajo y buen sueldo, se prec.: Humahuaca 3847. Dto. 4.v29

SIRVIENTA para todo trabajo, necesito, Mauro 3478. v29

SIRVIENTA o muchacha, se precisa, dos personas mayores, Lavalle 830. v30

SIRVIENTA joven, sueldo 50 $, necesito, Uruguay 911, 1er. piso, D.

SIRVIENTA, se necesita, calle Guayaquil número 778. v31

SIRVIENTA se necesita, todo trabajo, para familia, reo., Bahía Blanca 675.

SIRVIENTA para todo trabajo, se paga buen sueldo, necesito, Chacabuco 640.

SIRVIENTA necesito para 2 personas, Paraguay 3475.

SIRVIENTA corta familia necesita, sueldo 60 $: San Eduardo 3420.

SIRVIENTA que entienda de cocina se necesita, c. sería, Serrano 2584.

SIRVIENTA joven preciso, para dos personas, Pasco 1132. v30

SIRVIENTA general, se necesita; calle Viamonte 2625.

SIRVIENTA p. señora y niña, admito con chico, $ 20; Santa Fe 2090.

SIRVIENTA se precisa, Victoria 1550, departamento 2.

SIRVIENTA para horas o día, corta familia, Río de Janeiro 782.

SIRVIENTA se necesita para todo trabajo, Almirante Brown 1342.

SIRVIENTA para todo trabajo, se necesita, Manuela Pedraza 2184.

SIRVIENTA que sepa algo de cocina, necesito, con cama: Victoria 1854.

SIRVIENTA se necesita, Gral Paz 2239, Belgrano.

SIRVIENTA se necesita para todo trabajo española, con recomend., Cabildo 2130.

SIRVIENTA todo trabajo, necesito, Echeverría 1393.

SIRVIENTA para poca familia, sin cama, se paga bien: Victoria 1732.

SIRVIENTA se necesita, buenas recomendaciones, Aguilar 3466.

SIRVIENTA, entienda cocina, necesítase, corta fila., 24 de Noviembre 193.

SIRVIENTA se necesita, sueldo 60 $, Rivadavia 1690.

SIRVIENTA se precisa, muchacha 15-18 años, buen trato; Portela 281, Flores.

SIRVIENTA todo trabajo, necesito, c. cama, $ 50; Añasco 362, Caballito.

SIRVIENTA necesito, cocina sencilla, tr. de 8 a 12, Centenera 477, Caballito.

SIRVIENTA se necesita, calle Lavalle 544.

SIRVIENTA preciso, que sepa de cocina, don retiro, Curapaligüe 11.

SIRVIENTA se necesita para ayudar quehaceres, con retiro, Yerbal 916.

SIRVIENTA para cocina sencilla, etc., se necesita, Belgrano 2335.

SIRVIENTA para todo servicio y cocina, matrimonio solo, Bogotá 2375.

SIRVIENTA formal, con cama, prec. corta familia, 50 $; Av. La Plata 851.

SIRVIENTA para lavar, planchar y otros quehaceres, necesito; Rivadavia 755.

SIRVIENTA que entienda de cocina, sin cama, Pasaredón 659, dto. 8. v30

SIRVIENTA se necesita, casa chica, Andrés Arguibel 2039. v31

SIRVIENTA que entienda algo de cocina, se necesita; Moreno 990.

SIRVIENTA sepa cocinar, necesito; Acuñadas 843. Tratar después las diez.

SIRVIENTA para matrimonio solo, Deán Funes 583, depto. 13, 1er. piso.

SIRVIENTA se precisa para todo trabajo, Valentín Gómez 2969.

SIRVIENTA que entienda de cocina, se necesita; Paramaribo 86.

SIRVIENTA que entienda de cocina, b. sueldo; c. o s. retiro; Córdoba 2667.

SIRVIENTA para servicio de corta familia, se precisa, Conde 1713, Belgr.

SIRVIENTA necesito, aunque sea con chico, ent. cocina. R. Peña 441, Banfield.

SIRVIENTA se necesita, calle Corrientes 3126, 1er. piso.

SIRVIENTA que sepa de cocina o suplente, se precisa, Pueyrredón 982.

SIRVIENTA se precisa, calle Canning número 932. v31

SIRVIENTA, entienda cocina, por medio día, necesito, Larrea 913, dto. 8.

SIRVIENTA se necesita, con o sin chico. Tratar Avellaneda 84, Almagro.

SIRVIENTA que entienda de cocina y muchacha p. niñera, prec. Tacuarí 645.

SIRVIENTA se necesita con informes, corta familia, Lezica 4180. v30

SIRVIENTA que entienda de cocina, se necesita para corta familia, Rawson 834.

SIRVIENTA y lavandera, se necesitan; calle Posos 252.

SIRVIENTA para matrimonio solo, se necesita, Lima 1284.

SIRVIENTA para dos personas mayores, necesito, Valle 475 y J. M. Moreno.

SIRVIENTA formal, para todo trabajo, se precisa, Lavalle 1044, 1er. piso.

SIRVIENTA que entienda cocina, necesítase p. corta familia; Posos 149 dto. C.

SIRVIENTA p. corta familia, se necesita, Rivadavia 173, Temperley. v30

SIRVIENTA necesítase, con retiro, Juan B. Alberdi 2217, Flores.

SIRVIENTA necesítase, Colombres 462, dto. 3, de 16 a 20.

SIRVIENTA que sepa cocina sencilla; calle Cerrito 2963. v30

SIRVIENTA todo trabajo, menos cocina, $ 40. Salta 1663, necesito.

SIRVIENTA se necesita, para quehaceres de casa; Belgrano 1799.

SIRVIENTA todo trabajo menos cocina, corta familia, se precisa. Pasco 66.

SIRVIENTA para todo trabajo, se precisa, sueldo $ 50, Paraná 380, p. 2o.

SIRVIENTA que entienda de cocina, se precisa, 50 $; Cabrera 3723.

SIRVIENTA para todo trabajo, se necesita, Estados Unidos 567.

SIRVIENTA para familia corta, cama adentro, necesítase, Aguilar 2814, Colegiales. v30

SIRVIENTA, todo servicio, recomendada. Para corta familia, después de las 13, Montevideo 661, 3er. piso. v30

SIRVIENTA que sepa cocinar y otros pequeños quehaceres, se precisa, buen sueldo; Yerbal 2250, Flores.

SIRVIENTA se necesita, para todo trabajo; casa alemana, calle 33 núma. 55-61 (altura Rivadavia 4200). v30

SIRVIENTA para todo servicio de dos señoras, preciso con cama, buena trato; Culpina 180.

SIRVIENTA anciana, con cédula de identidad, se precisa; tratar Uruguay 185, depto. 1.

SIRVIENTA o muchacha para pequeños quehaceres matrimonio solo, buen sueldo, se precisa, Bosdo 742, dto. B.

SIRVIENTA necesito, p. trab., c. lavado o sin, corta fila., Corrientes 3988, 1o. izq. v29

SIRVIENTA entienda cocina, necesito; Lavalle 3536, piso 2o., izq., tr. de 10 a 14 v29

SIRVIENTA, señora formal, para todo trabaja liviano y corta familia, con retiro, precise, Balcarce 946. v29

SIRVIENTA se precisa recomendada, que entienda de cocina para matrimonio solo; Humahuaca 3615, dto. 3. v29

SIRVIENTA para todo trabajo menos cocina, se precisa; Palpa 2870, Colegiales. v29

SIRVIENTA se necesita, para quehaceres domésticos, en casa de familia, Corrientes 2502, esq. Pasteur. v29

SIRVIENTA que entienda de cocina se necesita, sueldo 50 $, corta familia; Asunción 2176, Villa Devoto. v29

SIRVIENTA para todo trabajo se necesita, menos cocinar; tratar, Warnes número 535. v29

SIRVIENTA para todo servicio de matrimonio solo, cocina sencilla, se precisa, Carlos Calvo 4151. v30

SIRVIENTA c. b. referencias se necesita para matrimonio; buen sueldo. Avda. La Plata 133.

SIRVIENTA precisa para matrimonio, ayudar a todo quehacer menos cocina; tratar Constitución 1268.

SIRVIENTA con cama, joven, prefiero argentina, trat. de 10 en adelante, Talcahuano 428.

SIRVIENTA joven, se necesita, para ayudar quehaceres, sin cama; Bartolomé Mitre 1733, 2o. piso.

SIRVIENTA joven se necesita para el trabajo de casa de familia de 2 personas, que tenga recomendaciones, Charcas 2025.

SIRVIENTA se necesita, buen sueldo, tratar Georgestown 62, media cuadra de Rivadavia al 6.000 Caballito.

SIRVIENTA que entienda cocina, se necesita para tres personas, J. E. Uriburu 1155, antes Andes.

SIRVIENTA para corta familia, sin cama, se necesita, Pedro Goyena 235, segundo piso. v30

SIRVIENTA que sepa cocinar bien y que lave, para ir a Mar del Plata, por la temporada, necesito, pres. Moreno 1383.

SIRVIENTA que sepa de cocina y otros trabajos, para matrimonio y una nena; Colpayo 56.

SIRVIENTA formal se precisa, con certificado, para todo trabajo y con retiro; Terrero 986.

SIRVIENTA se necesita, mujer seria, con ganas y otros quehaceres, Coronel Díaz 1940, tratar de 9 a 10.

SIRVIENTA se necesita para todo y que entienda de cocina; Bustillo 2210, altura San Pedrito 851.

SIRVIENTA que entienda bien de cocina, con informes, se necesita para el campo independencia 2028.

SERVICIO DOMESTICO PEDIDO

SIRVIENTAS

SIRVIENTA o muchacha se precisa, Av. San Martín 1260.

SIRVIENTA o muchacha para servicio de casa chica, para matrimonio, necesito; Laprida 1476.

SIRVIENTA que sepa algo de cocina y una muchacha, se necesitan, buen sueldo, Rivadavia 11884. v30

SIRVIENTA para todo trabajo menos cocinar, necesito, Venancio Flores 2789, veías. Barrio Sarratea.

SIRVIENTA que entienda cocina y quehaceres, que vaya a Mar del Plata, necesito, 50 $, Las Heras 1951.

SIRVIENTA, corta familia, cocina sencilla, buen sueldo, se precisa, Pueyrredón 318. v30

SIRVIENTA que sepa de cocina, no necesito, con cama, Salguero 935, buen sueldo.

SIRVIENTA para todo servicio, se necesita en casa de matrimonio solo; Lavalle 3025, 4o. piso. v30

SIRVIENTA formal, con recomendación, para todo trabajo de corta familia, se necesita; Federico Lacroze 2502, esq. General Paz, Belgrano. v29

SIRVIENTA que sepa de cocina para matrimonio solo, se prefiere vasca o italiana, Sgo. del Estero 1026, 2do. piso, derecha. v29

SIRVIENTA se necesita para todo servicio, que entienda cocina, pocas personas, buen sueldo; Lavalle 2051, depart. F, tercer piso. v30

SERVICIOS VARIOS

A SEÑORA sola se da pieza y pequeño sueldo en cambio de cocina sencilla; Gaxcón 116.

A MATRIMONIO recomendado, se le da habitación y $ 20, por servicio de la mujer, Guardia Vieja 4426.

A MUJER activa, sin chicos y que el marido esté solamente de noche, se da pieza y sueldo contra todo trabajo en casa de corta familia, inútil presentarse si no ha sido sirvienta antes; Martín García 262.

CHICA de 15 años, para limpieza casa familia, preciso, Lavalle 951. v29

CHICA para matrimonio necesito, Billinghurst 965.

CHICA para ayudar, 12 o 14 años, preciso, Victoria 4024.

CHICA de 12 a 15 años, buen sueldo, para corta fam., necesito, F. Lacroze 3172

CHICO o chica decente necesito, p. familia; Independencia 2186.

CHICA de 14 a 15 años, se necesita, Moreno 3819.

CHICA 12 a 15 años para niñera preciso, medio día, Corrientes 1387, 2o., dcha.

CHICA para ayudar quehaceres se necesita, Sarmiento 3737. v30

CHICA para matrimonio se necesita, Gaona 1008, Caballito.

CHICO de 13 a 14 años se necesita para mandados y limpieza de patio; Paraguay 4155.

CHICA de 14 a 16 años se precisa, para ayudar quehaceres para matrimonio. Tratar de 8 a 12; Humahuaca número 4066, departamento 10.

DOS SIRVIENTAS para Adrogué, buen sueldo, se precisan; dirigirse, Bartolomé Mitre 1627, capital. v30

DOS SIRVIENTAS necesito, una para niñera, otra para t. trab., Corrientes 2422. v30

MUJER para los quehaceres de casa necesito; Ortega 809, esq. Pozos.

MUJER o muchacha para servicio, tres personas, se necesita, Deán Funes 815.

MUJER se necesita medio día de mañana; Humahuaca 4062. v30

MUJER formal se necesita para cuidar bebé, Tucumán 3485.

MUJER para cocinar y corto trabajo, se necesita; Payssandú 1990. v30

MUJER formal de 40 años, para todo trabajo, se necesita, Beauchef 248. v29

MUJER para medio día solo, trabajo doméstico, necesito, Uruguay 1382.

MUJER se necesita para todo trabajo; Paraguay 4155.

MUJER para los quehaceres de casa necesito. Ortega 895, esq. Rojas. v30

MUJER para cocina sencilla, recomend., sueldo $ 60, necesito; Humberto I 667.

MUJER por un día, para lavar ropa, se necesita, Lavalle 807.

MUJER formal se necesita, sin pretensiones, para todo servicio, matrimonio solo, tratar de 10 a 13, Sarmiento 1173, dto. 14

MUJER para cocinera, con o sin cama, se necesita; Moreno 411, piso 3o., departamento E.

MADRE e hija o virvienta que entienda de cocina, se necesita, Medrano 756.

MUJER para lavar y planchar, se necesita para el campo, muy cerca, con recomendaciones, tratar Posos 515. v29

MADRE e hija o dos hermanas, precisos una todo trabajo, otra cuidar nene; Gurruchaga 1218, U. T. 1037, Palermo. v29

MUJER sola necesita matrimonio solo, para ayudar a quehaceres, sueldo $ 80, pieza, y; Montiel 1, Ventas 1126.

MUJER formal, aseada, todo servicio, persona sola; incluso cocina sencilla, se necesita, por medio o todo el día, con retiro o sin él; Maipú 62, departamento E. De 8 a 10.

NECESITO viuda, todo trabajo, $ 70, m., casa y comida, Demartino, Solís 236.

PEON de cocina, se precisa, Güemes No. 4199.

PEON de cocina, para lechería, se precisa, L. N. Alem 1548, se enseña.

PEON joven práctico en cocina se precisa, calle Córdoba 3201, almacén.

PEON de cocina se precisa, con cama, San Eduardo 3201.

PEON de cocina joven se precisa para restaurant, Entre Ríos 772.

PRECISO 2 sirvientas, una con cama y otra por medio día, Concordia 446.

PEON práctico para cocina, tratar de 8 a 9; Sarmiento 1472.

SEÑORA para todo servicio, se precisa p. medio día; Garay 2727. v30

SEÑORA se precisa, para todo trabajo, Salpacha 117, 1er. piso.

SEÑORA para limpieza por horas, necesito, Santiago del Estero 1667.

SEÑORA para todo trabajo precisa matrimonio solo; 24 de Noviembre 20.

SEGUNDO COCINERO para restaurant, se necesita, Corrientes 3101.

SEÑORA se precisa, ayudar quehaceres de casa, tratar F. Lacroze 2418.

SEÑORA se precisa, sería, para corta familia; Sáenz Peña 479.

SEÑORA preciso que sepa cocinar y ayudar trabajos domésti; Salpacha 119, 2o.

SRA. para todo servicio, que entienda de cocina, pago muy bien, Bompland 2363.

SEÑORA para limpieza el mes, preciso, presentarse de 14 a 18; Independencia número 2020. v30

SE NECESITA una mujer para lavar y otros quehaceres con o sin cama, Oro 2668, Palermo. v30

SEÑORA se necesita para limpieza y cocina de 6 a 16, sueldo $ 70. S. Fe 1634. v30

SE NECESITA mujer formal que sepa algunos quehaceres de matrimonio solo, en cambio de pieza y pequeño sueldo, Bustamante 1202.

SERVICIO DOMESTICO OFRECIDO

AMAS DE LECHE

AMA de leche se ofrece, con nena 2 meses, va al campo, Chacabuco 761. v24

AMA de leche se ofrece para criar en casa del chino, Mármol 961. v30

AMA con biberón, se ofrece, Rincón 938. v30

AMA joven, se ofrece, criar en su casa, con pecho o biberón, Leones 2705. v31

AMA se ofrece con chico, Independencia 1693, después de las 8. v30

AMA se ofrece con biberón o pecho, calle Matheu 1571.

AMA de leche primerizas de 2 meses, se ofrece; México 667.

AMA, tres veces por día, se ofrece sin chico; Reconquista 252, Ciudadela, F.C.O.

AMA DE LECHE, española, se ofrece, Arenales 2803. v30

AMA se ofrece, cuidar chico, ropa y cuna, Alberti 1053. v29

AMA DE LECHE, se ofrece, Guanaco 2727. v29

AMA española se ofrece con abundante leche de cinco meses, Albariños 1550, Floresta. v30

AMA joven se ofrece, con buena leche, de un mes, por carta o personalm., Linch 3828, Nueva Pompeya. v30

AMA de leche, de tres meses, abund., de día y ocho años, se ofr., piamont., de alta Italia, P. Libertad 145, Avellaneda. v31

COCINERAS Y COCINEROS

COCINERA ofrécese competente; Cochabamba 984. v29

COCINERA joven, se ofrece, calle Cramer 1059.

COCINERA italiana, se ofrece, casa particular o restaurant, Directorio 194.

COCINERA BUENA se ofrece ciudad o afuera, tratar Uruguay 534.

COCINERA se ofrece para corta familia, ciudad o campo, recom., Ayacucho 770.

COCINERA se ofrece, con recomendaciones; Ayacucho 965.

COCINERA argentina, se ofrece, para corta fila., Av. San Martín 2049, dep. 5

COCINERO (a), práctico de todo estilo, se ofrece; Pavón 2388.

COCINERO italiano, competente, se ofrece; Gerey 877.

COCINERA sencilla y otros quehaceres, se ofrece, Defensa 1975.

COCINERA se ofrece, corta familia, ciudad o campo, México 1577.

COCINERA vasca, se ofrece para casa de pensión, ciudad o campo, Lima 1761. v30

COCINERA buena, se ofrece para Mar del Plata o ciudad, buenas recomendaciones, Gaona 3061. Flores.

COCINERA se ofrece para cocina liviana y otros quehaceres, sabe coser, Labardén número 160. v30

SERVICIO DOMESTICO OFRECIDO

COCINERAS Y COCINEROS

COCINERA argentina, ofrécese, admitiendo al esposo, trabaja aparte, puede hacer otro trabajo, tratar Sarmiento 1639, U. T. 3760, Lib. v30

COCINERA argentina, se ofrece, cocina sencilla o lavar y planchar, para Mar del Plata, tratar personalmente o por carta; Cantilo 1670.

COCINERA italiana se ofrece para cocina sola, competente; sabe su obligación, con buena recomendación; sueldo 40 $; tratar Lambaré 956. v30

COCINERA de profesión, italiana, joven y muy recomendada, se ofrece, flambera, pastelera y repostera, a familia distinguida, para Mar del Plata; dirigirse Charcas 1270, pieza 22.

LAVANDERAS

LAVANDERA planchadora, se ofrece, de lino y bord. a mano; Beruti 4465. v29

LAVANDERA de color, se ofrece por medios días, Guatemala 5777.

LAVANDERA se ofrece; Boulogne Sur Mer número 482.

LAVANDERA argentina y cocinera provinciana, se ofrece, San José 727.

MUCAMAS Y MUCHACHAS

MUCAMA se ofrece con recomendaciones, p. cta. fila.; Cevallos 435. v29

MUCAMAS dos se ofrecen, tratar Bartolomé Mitre 610, de 10 a 16. v29

MUCAMA española, se ofrece, buenas recomendaciones, 60 $, Perú 275.

MUCAMA de adentro o general, se ofrece, Gallo 1556. v30

MUCAMA de adentro, buena presencia, se ofrece, buenos inf., Cerrito 1124. v30

MUCHACHA recién venida, sin pretensiones, se ofrece; Lima 746.

MUCAMA o sirvienta, se ofrece; 24 de Noviembre 66.

MUCAMA y muchacha se ofrecen, para matrimonio solo; Rivadavia 2630. v30

MUCAMA, se ofrece, calle Victoria 2316. v31

MUCAMA para adentro, se ofrece, con recomendación; Las Heras 2291.

MUCAMA recién llegada, se ofrece, calle Piedras 575.

MUCAMA de adentro, con recomendaciones, se ofrece, Esteban Bonorino 1060.

MUCHACHA se ofrece para corta familia, calle Belgrano 733.

MUCAMA joven, buena presencia, ofrécese; Victoria 1940, M. I.

MUCAMA, o niñera, joven, de 23 años, of., pres. por su fila., Gaona 3081, Fl.

MUCAMA se ofrece para cocina sencilla, Paraná 134.

MUCAMA se ofrece o sirvienta, menos cocina; Lavalle 2054.

MUCHACHA recién venida se ofrece, calle Lima 270.

MUCHACHA recién venida se ofr., todo trabajo, dirig. Balbastro 460. v30

MUCAMA se ofrece, ciudad o campo, Cevallos 131.

MUCAMA o sirviente costurera, se ofrece, Herrera 1137.

MUCAMA general o cocina sencilla, recomendada, ofrécese, Moreno 2854.

MUCAMA se ofrece para corta familia; Chacabuco 854, Avellaneda. v29

MUCAMA o sirvienta se ofrece todo trabajo, menos cocina; Cervino 3560. v29

MUCAMA se ofrece, para adentro o general, corta fila., Gaona 2018.

MUCAMA joven se ofrece, para adentro, Estados Unidos 1845.

MUCAMA se ofrece para corta familia, Alvarez Thomas 1437. v29

MUCAMA de adentro, buena presencia, o recomend., se precisa, Santa Fe 1042. v30

MUCAMA se ofrece, calle Cevallos 1076.

MUCAMA general y sencilla se ofrece p. matrimonio solo, Venezuela 1475.

MUCAMA joven se ofrece para casa seria, con recomendaciones, Uruguay 492.

MUCHACHAS se ofrecen dos, sin cama, Juramento 3439. v30

MUCAMA de adentro, se ofrece, sabe coser, buenos informes, Rod. Peña 1065.

MUCAMA italiana se ofrece para hotel, con certificados, M. D. Calle Barcena número 1851, Villa Urquiza. v30

MUCHACHA española, se ofrece, rec. venida, mucama o niñera, Independencia 1607. v29

MUCAMA joven y formal, se ofrece, familia corta, va al campo cerca o Mar del Plata, con informes, Bolívar 1422.

MUCAMA de buena presencia, se ofrece, para corta familia, o matrimonio, calle Alsina 2301.

MUCHACHA española, 18 años, recién venida, se ofrece para niñera o mucama, Carlos Calvo 1775.

MUCAMA joven se ofrece para casa seria, prefiere matrimonio solo, tratar personalmente, por carta Chile 701, J. O.

MUCAMA se ofrece, de adentro o de comedor, con buenos informes, C. Pellegrini 167.

MUCAMA general se ofrece para corta familia, o para todo servicio de matrimonio solo, muchacha sería y con buenos informes. Tratar en casa de los patrones. Rivadavia 2466. Pide casa sería.

MUCAMOS Y MUCHACHOS

MUCHACHO recién venido de España, se ofrece; Mármol 1726, ciudad. v29

MUCHACHO para cualquier trabajo se ofrece, Paraguay 1463.

MUCHACHO de 15 años, se ofrece para todo trabajo, California 2828. v29

MUCHACHO se ofrece para cualquier trabajo; San Salvador 4737. v29

MUCHACHO de 13 años, se ofrece, para cualquier trabajo liviano; Muñecas 900. v29

MUCHACHO español, de 15 años, recién venido se ofrece cualquier trabajo, sin pretensiones, Cuba 2847.

MUCHACHO de 15 años se ofrece para cualquier trabajo, buenos informes, Junín 467. v30

MUCHACHO de 18 años, se ofrece, con recomendación y bien aducado, sabe hacer de todo; Quilmes 260.

MUCHACHO 15 años, sin pret., desea trabajar hasta las 4 o medio día, práctico limpieza, Perú 937.

MUCHACHO recién venido de España, de 16 años de edad, desea colocarse en cualquier trabajo, sin pretensiones, 430 Victoria. v29

MATRIMONIOS

MATRIMONIO se ofrece para hotel, prácticos, Rodríguez Peña 734. v30

MATRIMONIO se ofrece para cuidar casa, Alsina 2090, pieza 22. v30

MATRIMONIO madrileño, ella cocinera, él otros queh., se ofrece, Bustamante 3622.

MATRIMONIO español, se ofrece, cocinera, el portero, Defensa 433.

MATRIMONIO se ofrece, quintero y sirviente, mucama o cocinera, él portero, no sabe leer; Chile y Balcarce 305. v29

MATRIMONIO joven, sin hijos, se ofrece, con buenos informes, ella cocinera, el mozo u otros trab., L. Alem 1330. v29

MATRIMONIO con chico 3 años, se ofrece p. el campo, él chauffeur, herrero, meu., pint. cuado, trab., Santa Fe 1822. v30

MATRIMONIO sin hijos, cocinera sencilla o mucama, peón de patio, jardinero, quint., todo trabajo, Boyacá 2084. v29

MATRIMONIO español, competente para todo servicio y profesión, se ofrece, ciudad o campo; Junín 245, dpto. 7.

MATRIMONIO formal, se ofrece, él sereno o portero, ella cocinera, buenas referencias; Salta 1240, pieza en altos.

MATRIMONIO recomendado, se ofrece, para caseros, Urquiza 2719.

MATRIMONIO para caseros, se ofrece, con buenas rec., Pueyrredón 1396.

MATRIMONIO alemán, se ofrece, él quintero, ella cocinera, Alm. Brown 44. v30

MATRIMONIO español se ofrece para caseros, Paraguay 2163.

MATRIMONIO joven, italiano, sin hijos, se ofrece para ciudad o campo, tratar Médanos 1877. v30

MATRIMONIO joven, vasco, ofrécese, cocinero, quehaceres, carpintero, otros trabajos estancia, R. Falcon 3301, Fl.

MATRIMONIO joven sin hijos ofrécese para la campaña; él p. todo trab., ella quehaceres domésticos; dirigirse: Braga 509.

MATRIMONIO oriental se ofrece, recién venido; ella para quehaceres de casa; él trab. adentro o afuera, S. Juan 122. v30

MATRIMONIO se ofrece, él cocinero y ella para mucama. Dirigirse, Avenida Leandro N. Alem 968.

MATRIMONIO buenos informes, ofrécese p. estancia, peón y sirviente, tratar desp. de las 18, L. N. Alem 968, dto. F. v31

MATRIMONIO piamontés, recién llegado, se ofrece, cualquier trabajo, Bruno Giovanni, San Martín 2146, restaurant. v30

MATRIMONIO se ofrece para limpieza de escritorios, en cambio de habitación o casa de familia, para cualquier limpieza o planchado; buen. refer., E. Ríos 761.

MATRIMONIO italiano se ofrece para el campo, la señora de lechera, el marido agricultura, jardinero, etc., Río de Janeiro 2547, Gerli, (Avellaneda).

MATRIMONIO con chico de 3 años, se ofrece para campo o ciudad; él sabe de quintero y la señora cocinera, buenos certificados; San José 1714. v30

MATRIMONIO sin hijos, ofrécese para casero o ella quehaceres de casa, el marido trabaja afuera, Miñones 2336, Belgrano. v29

MATRIMONIO se ofrece, para caseros, para campo, él buen quintero, ella criar aves, y todos quehaceres menos cocina; b. ref., p. cta., Av. V. Bérmfield 815. v30

MATRIMONIO italiano, buenas referencias, desearía cuidar casa por temporada, o pieza en cambio de pequeño quehacer; Tacuarí 1060. v30

MATRIMONIO se ofrece, de señora para cocina a cambio de sueldo, pieza y comida para el marido que trabaja afuera, referencias inmejorables; Serrano 1422.

MATRIMONIO sin hijos se ofrece para el campo, cocinera, sabe amasar y postres, el carpintero u otro trabajo, recomendación. Sáenz Peña 734.

SERVICIO DOMESTICO OFRECIDO

MATRIMONIOS

MATRIMONIO CON UN HIJO DE 12 años, capaz para mandados, se ofrece para cualquier clase de servicios, cabiendo muy bien su obligación; Alsina 1401, Café Imperial. v30

MATRIMONIO mayor, con familia, se ofrece, persona que entiende en quinta, jardín y en toda clase de criadero, con pocas pretensiones y buenos informes, Alsina 968.

MATRIMONIO italiano, piamontés, joven y sin hijos, desea colocarse, él entiende de flores y verdura, ella como mucama o lavar y planchar, por carta a P. M., Ministro Brin esquina Tunuyán, Boca.

MATRIM. italiano, serio, buena conducta, ofrécese, depend. mostrador, cuidar casa, negocio, sereno, despensero, entiende dirigir colonia, ella cocinera, muc. o lav., carta 8 pers. al Reduce di Guerra, Tandil 3545.

MATRIMONIO alemán, con dos hijos, muy prácticos en el campo, uno de 13, otro de 12 años, él quintero, ella para todos quehaceres, o cría de aves, certificados de dos años en el país, buscan empleo cerca de la capital. Ofertas a Imendorffer, calle 25 de Mayo 356 (Hotel Ciudad de Viena). v29

SIRVIENTAS

SIRVIENTA o mucama, cocina sencilla, se ofrece, Baranda 683. v29

SIRVIENTA se ofrece, todo trabajo, menos cocina, Iberá 5917.

SIRVIENTA recién venida, se ofrece, calle California, N.o 1874.

SIRVIENTA recién venida se ofrece para corta familia, Patricios 1502.

SIRVIENTA se ofrece para todo trabajo, entiende de cocina, Bmé. Mitre 746.

SIRVIENTA se ofrece, recién venida, p. corta familia; J. B. Alberdi 4466.

SIRVIENTA se ofrece para corta familia, 15 de Noviembre 1223. v30

SIRVIENTA se ofrece para todo trabajo; Defensa 680.

SIRVIENTA se ofrece, Humberto I 239.

SIRVIENTA argentina, se ofrece, corta familia, sin cocina, Paramaribo 1284.

SIRVIENTA se ofrece para todo trabajo, Parral 270.

SIRVIENTA española, se ofrece, para todo servicio, recomend., Paraso 1871.

SIRVIENTA o mucama ofrécese, informes, práctica, México 3649, dto. 2.

SIRVIENTA recién venida, se ofrece para todo trabajo; tr. Callao 1462. v29

SIRVIENTA se ofrece con una nena de 8 años, Santiago del Estero 681. v29

SIRVIENTA se ofrece, recién venida; Rioja 1763. v29

SIRVIENTAS, dos, se ofrecen; French número 92, Avellaneda.

SIRVIENTA española, recién llegada, se ofrece, Moreno 1097. v30

SIRVIENTA, ent. cocina, recomendación, se ofrece, Colón 285, Avellaneda.

SIRVIENTA ofrécese, ciudad o campo; Payssandú 2276. v30

SIRVIENTA o mucama ofrécese a corta familia, buenos inf.; Chacabuco 762.

SIRVIENTA se ofrece, entiende de cocina; M. Pedraza 5222, Urquiza.

SIRVIENTA para todo trabajo menos cocina, se ofrece, Billinghurts 1949.

SIRVIENTA o mucama, se ofrece; tratar Belgrano 1723.

SIRVIENTA se ofrece, p. todo trabajo, entiende cocina, recomend., Tacuarí 1123.

SIRVIENTA se ofrece, calle Gurruchaga número 2465.

SIRVIENTA de mucha confianza se ofrece, Gándara 2213, V. Urquiza.

SIRVIENTA o mucama, se ofrece, recién venida; Rioja 1763.

SIRVIENTA para todo trabajo, se ofrece; Matheu 366.

SIRVIENTA se ofrece, entiende cocina, Venezuela 2182.

SIRVIENTA se ofrece para matrimonio solo, mucama o niñera; Estados Unidos número 3932.

SIRVIENTA se ofrece para casa familia, cualquier trabajo permanente, Moreno 2533.

SIRVIENTA se ofrece para corta familia o matrimonio solo, entiende de cocina, Defensa 1247.

SIRVIENTA de confianza, se ofrece para corta familia, todo trabajo menos cocina o sencilla casera, Las Heras 2309.

SIRVIENTA española se ofrece, para todo trabajo, ocurrir Simbrón 3567, V. del Parque, capital. v30

SIRVIENTA se ofrece para matrimonio, todo trabajo o mucama, Montevideo 594.

SIRVIENTA se ofr. con hijo de 17 años, todo trabajo ciudad o campo, Lavalle 406, U. T. 196, Tigre. v30

SIRVIENTA se ofrece con chico de año y medio para todo trabajo para matrimonio o personas mayores, Tucumán 1547, depto. 11. v29

SIRVIENTA española, recién llegada, se ofrece para todo trabajo sin pretensiones, Cuba 2947.

SIRVIENTA se ofrece, para matrimonio solo, entiende de cocina, Río de Janeiro 1681.

SIRVIENTA argentina, se ofrece, matr. solo ciudad o campaña; Venezuela 942, tocra No. 1.

SERVICIOS VARIOS

ALEMANA 19 años, recién llegada, no habla castellano, se ofrece como mucama o niñera, sabe coser bien, señorita Hilza, Gallo 1388, capital. v29

CASERA, con 2 hijos grandes, se ofrece, buenas recomend., Suipacha 966.

CHEF de cocina, para hotel ofrécese, temporada, Tellas, Carlos Pellegrini 575. v30

DOS CHICAS, 8 y 10 años, se ofrecen; I. la Católica 1710, Barracas.

ESPAÑOLA se ofrece para mucama, recién venida, Paraná 460.

ENFERMERO, mucamo, se ofrece, a. o campo, inyec. y cur., Tacuarí 126, García v31

HOMBRE edad, decente, ofrécese, entendido en cocina, práctico hogar, casa familia; dirig. Pavón y S. Peña, rest. Gómez. v30

JOVEN, ESPAÑOL, se ofrece, cualquier trabajo, Incón 3475.

JOVEN SE OFRECE PARA TODO TRABAJO; Sarandí 1024. v29

JAPONES se ofrece, cualquier trabajo; J. Watanawo, Hernandarias 1521. v31

JOVEN se ofrece para cualquier trabajo, Chile 1864.

JOVEN español, recién venido, se ofrece para cualquier trabajo, Gaxcón 1283.

JOVEN activo, llanas personal, certificados, se ofrece para cualquier trabajo; Gallo 1551.

JOVEN italiano, 22 años, con recomendaciones, ofrécese para cualquier trabajo, B. B., Colpayo 129.

JOVEN italiano, llegado hace poco, activo y de confianza, se ofrece para todo trabajo, en familia seria, muy competente chauffeur mecánico, libreta trámite, va afuera, Joseallo, Liniers 166. v30

MUJER joven se ofrece con una nena 10 meses; Rodríguez Peña 120.

MUJER formal que entiende algo de cocina se ofrece; Maure 3738.

MADRE e hija buscan casa para cuidar de dptos. la. ref. y garantía, V. V., Rivadavia 6220.

MUJER vasco-española, se ofrece, para medio día, lavar ropa y otros quehaceres; Venezuela 1183.

OFRECESE MUCAMA o sirvienta, Cevallos 539.

OFRECENSE dos hermanas, jóvenes, a matrimonio solo o corta familia, tratar Defensa 1249.

PERSONA culta se ofrece, sería, cualquier trabajo, ciudad o campo; dirigirse F. R., Almafuerte 165. v29

SRA. se ofrece con niña de 4 años, para todo servicio; Figueroa 1857.

SEÑORA formal se ofrece para matrimonio solo, Soler 4180.

SEÑORA con nena, para compañera de pieza, se ofrece, Tacuarí 824.

SEÑORA se ofrece, p. personas mayores o matrimonio; C. Calvo 4414.

SE OFRECE niño de 11 años p. mand. y peq. quehaceres, Dorrego 1570, dto. 2.

SEÑORA, con nena de 19 meses, se ofrece, Pavón 2346. v28

SEÑORA sería, se ofrece, todo trabajo o para la cocina, Palermo 2682. v29

SEÑORITA decente se ofrece para matrimonio o señora sola, L. N. Alem 152.

SEÑORA se ofrece para casera o para consultorio, dirigirse Años 2227.

SEÑORA recién venida se ofrece para corta familia, Mendoza 2473.

SEÑORA formal se ofrece como casera, Pasaje Bollini 2192.

SEÑORA para trabajo doméstico, se ofrece 14.30 a 19; Humberto I 1859. v30

SEÑORA viuda, con una hija de 16 años, queh. dom., Guevara 1489, Chacarita. v31

SEÑORA formal, se ofrece, por día o medio, Talcahuano 287.

SEÑORA se ofrece para Montevideo o Mar del Plata; Gorlzone 822. v31

SEÑORA con hijo, se ofrece, cuidar casa; Libertad 791.

SEÑORA se ofrece unas horas por la mañana, con recomend., Juncal 2940.

SRA. se ofrece con una nena de un año, para poca fila., dir. Donata Alvarez 2756

SEÑORA se ofrece por día, para lavar; Juncal 4693.

SRA. SERÍA se ofrece para medio día, Cerrito 1068.

SRA. se ofrece para todo trabajo; B. Mitre 3130.

SEÑORA vascoespañola se ofrece para todo trabajo, Sarandí, Sulpacha 870.

SRA. se ofrece p. medio días, tarde o mañana; Pichincha 325.

SEÑORITA desea atender casa de persona sola, Lima 360.

SE OFRECE COCINERA ITALIANA, ANchoreña. 1765.

SRA. con nena 10 años, para servicio matrimonio, Hidalgo 640, d

BOLETIN TELEGRAFICO DEL EXTERIOR — SERVICIO MUNDIAL EXCLUSIVO PARA

LA PERDIDA DEL DIRIGIBLE "DIXMUDE" CONFIRMADA

HALLAZGO DEL CADAVER DEL COMANDANTE

DISPOSICIONES DEL GOBIERNO FRANCES

PARIS, diciembre 28 (United) — Se anuncia oficialmente que fué encontrado el cadáver del comandante del dirigible "Dixmude" en las costas de Sicilia.

NAPOLES, diciembre 28 (United)—Telegrafican de Palermo que el cadáver encontrado en las costas sicilianas fué identificado como el del comandante Da Piesia de Greneda, comandante del dirigible "Dixmude", por los documentos que fueron encontrados en los bolsillos del traje.

PARIS, diciembre 28 (United)—El ministerio de Marina publicó hoy la declaración oficial sobre la pérdida del dirigible "Dixmude" en el mar.

PARIS, diciembre 28 (United)—El ministerio de Marina anunció hoy que las autoridades navales italianas informaron al agregado naval francés a la embajada en Roma, capitán de navío Rollin, que un pescador encontró el cadáver del comandante del "Dixmude" frente a Siacca, en la costa siciliana.

La embajada francesa impartió órdenes inmediatas para que el crucero de esa nacionalidad "Mulhouse", y tres torpederos se dirigieran a Sicilia.

NAPOLES, diciembre 28 (United)—El capitán del vapor "Porto di Alessandria" anuncia que en su viaje de Benghazi a Nápoles, el 23 del presente, el vapor de su mando recogió las señales del dirigible "Dixmude", anunciando que se encontraba en peligro.

En esos momentos el viento era violentísimo y cree el referido capitán que el dirigible marchaba a una velocidad de 200 kilómetros por hora.

ROMA, diciembre 22 (United) — El agregado naval a la embajada francesa en esa capital, capitán de navío Rollin, se dirigió hoy a Sicilia para investigar lo referente a la pérdida del "Dixmude".

PARIS, diciembre 28 (United)—El ministerio de Marina cree que el "Dixmude" cayó al mar y se destruyó hace varios días y que sus restos fueron arrastrados hasta las costas sicilianas por la tempestad.

La tripulación, probablemente, se arrojó al mar con los paracaídas que llevaba el dirigible y con los cinturones salvavidas, y parece muy poco probable que se hayan salvado algunas personas, a menos que los pescadores hayan podido recogerlas.

PARIS, diciembre 28 (United)—El ministro de Marina, M. Raiberti, conferenció con el presidente del consejo, M. Poincaré, a quien informó sobre las noticias recibidas con relación a la pérdida del "Dixmude".

El ministro de Marina manifestó al presidente del consejo que había ordenado la salida de todas las naves disponibles de la escuadra, que se encuentran en el Mediterráneo, en busca de los restos del dirigible, ya que no se cree posible que los tripulantes se hayan salvado.

(Especial para LA PRENSA)

ROMA, diciembre 28 — Un telegrama que se recibió esta mañana a las 10 de Girgenti anuncia que unos pescadores de Sciacca encontraron, cerca de las costas el cadáver de un hombre, que más tarde fué identificado por el teniente de navío Duplessis, comandante del dirigible "Dixmude".

Las autoridades marítimas de Sciacca informaron inmediatamente a las autoridades de Girgenti que a su vez informaron al ministerio de Marina.

De Sciacca partieron varias embarcaciones con la orden de recorrer detenidamente la costa.

Las embarcaciones regresaron por la tarde sin haber encontrado ningún otro cadáver ni más vestigios del dirigible.

(Especial para LA PRENSA)

ROMA, diciembre 28 — Telegrafian de Sciacca que el cadáver del teniente Duplessis fué depositado en una capilla ardiente. Marineros de la armada nacional prestan guardia de honor.

Los vecinos de Sciacca llevaron muchas coronas de flores silvestres.

(Especial para LA PRENSA)

ROMA, diciembre 28 — Al agregado naval de la embajada de Francia que partió para Sciacca, se le pusieron a su disposición todos los elementos necesarios para continuar la búsqueda.

(Especial para LA PRENSA)

ROMA, diciembre 28 — El ministro de Marina, almirante Thaon di Revel, envió un mensaje al ministro de la marina francesa expresándole el pésame de la armada italiana por la catástrofe del "Dixmude".

PARIS, diciembre 28 (United) — El Senado trasmitió sus condolencias a la familia del comandante del "Dixmude".

M. Raiberti, secretario de Marina, anunció que el hallazgo del cadáver había puesto término a las débiles esperanzas que quedaban acerca de la suerte de la tripulación.

WASHINGTON, diciembre 28 (United)—La junta de marina que está proyectando la expedición ártica en el dirigible "Shenandoah", manifiesta como explicación del desastre sufrido por el dirigible "Dixmude" que éste puede haber sido el resultado de ciertos cambios importantes sufridos por la aeronave en su construcción y manipulación y recuerda la destrucción del "ZR-2", que evidenció la superioridad del uso del "helium" en lugar del gas hidrógeno.

PARIS, diciembre 28 (Havas) —El Ministerio de Marina desautorizó la noticia procedente de Tolón, respecto del supuesto telegrama que habría sido recibido de Trípoli por la esposa de un tripulante del dirigible "Dixmude."

PARIS, diciembre 28 (United) — El jefe del gabinete de Italia señor Mussolini, ha informado al ministerio de Marina que los restos del comandante del dirigible "Dixmude" serán enviados a Tolón en un buque de guerra italiano.

ROMA, diciembre 28 (United)—Un mensje enviado al departamento de Marina, desde Sciacca, indica que tres destructores italianos están explorando el mar, entre Sicilia y Túnez, buscando los restos o cadáveres del "Dixmude", pero nada ha sido encontrado hasta las 14 de hoy.

EL PROBLEMA DE LAS REPARACIONES ALEMANAS

UNA INICIATIVA PARTICULAR PARA SU SOLUCION

DESAUTORIZACION OFICIOSA DEL GOBIERNO DEL REICH

CRITICAS A LA ACTITUD DE UN TRIBUNAL FRANCES

JUICIOS AIRADOS DE LA PRENSA GERMANA

LA SITUACION

BERLIN, diciembre 28 (United) — Se comunica de Hanover que se ha detenido a varios comunistas que parecen complicados en el reciente atentado para hacer volar la casa de gobierno y en el intento de asesinato del señor Noske.

COMISION DE REPARACIONES

NUEVA YORK, diciembre 28 (Havas) — Mr. Young telegrafió oficialmente a la comisión de reparaciones, haciéndole presente que acepta participar en el comité de encuesta sobre las finanzas alemanas.

EL FALLO DE DUSSELDORF

LONDRES, diciembre 28 (Havas)— El corresponsal de la agencia Reuter en Berlín informa que los diarios alemanes comentan en términos enérgicos las sentencias dictadas en Dusseldorf en los procesos seguidos a los policías que participaron en los disturbios sangrientos el día 30 de octubre.

Agrega la información que la prensa alemana pretende que esas sentencias están inspiradas en motivos puramente políticos.

(Especial para LA PRENSA)

BERLIN, diciembre 28—Todos los diarios de esta capital califican la sentencia pronunciada por el tribunal marcial francés de Dusseldorf contra los policías alemanes, de comedia judicial representada según las órdenes de Poincaré.

Dicen que la sentencia había sido impuesta de antemano al tribunal por motivos puramente políticos, para salvaguardar el prestigio francés perjudicado hasta en la opinión del coronel-presidente del tribunal.

En el último encuentro se comprobó que entre las tropas francesas se incluía sujetos de dudosa moralidad, pertenecientes a las huestes separatistas.

El presidente, coronel Villemont, no ocultó su disgusto cuando aparecieron los elementos sospechosos citados por el procurador. Dicho oficial insinuó la conveniencia de renunciar a la declaración de varios de ellos.

Sin embargo, se incurrió en un error judicial al permitir que la presidencia del tribunal fuera ocupada por el jefe de los regimientos de los dragones, acusados de haber protegido los desmanes de los elementos separatistas, permitiendo que éstos maltrataran a varias personas y mataran a dos agentes de policía desarmados por los franceses.

El mismo jefe separatista, Matthes, declaró que la mayoría de los afiliados estaban armados, y que su propósito era "demostrar la existencia de la vieja guardia renana", frente a cuya provocación en territorio alemán, y bajo la jurisdicción alemana, la policía debía intervenir.

Dijo también el mismo Matthes que la policía obró en defensa propia cuando fué atacada a balazos, resultando del encuentro varias víctimas en las filas de la policía.

El "Vorwaerts" dice que únicamente Francia sigue encalzando a los separatistas, cuyo dominio se encuentra actualmente en el Palatinado, mientras Bélgica se aleja de ellos.

El "Berliner Tageblatt" menciona la significación de la sentencia en momentos de iniciarse las negociaciones directas entre Francia y Alemania, y dice que queda bien comprobada la continuación de la política anexionista francesa.

FELIX BAGEL.

BERLIN, diciembre 28 (United) — En general, la prensa alemana califica de "vergonzosas" las sentencias dictadas por los franceses en Dusseldorf.

UNA INICIATIVA PARTICULAR

BERLIN, diciembre 28 (United)—Se sabe que Arnold Rechberg, hombre de confianza de los industriales durante la guerra y ayudante del general Ludendorff, ha actuado como agente alemán en la consulta con el primer ministro francés, M. Poincaré, y otras personalidades de Francia, acerca del retiro completo de las tropas francesas de ocupación y que se le habría manifestado que dicho retiro sería posible si el 30 por ciento de las acciones industriales alemanas fueran entregadas a las autoridades militares francesas.

Rechberg ha sido durante varios años un defensor del acuerdo franco-germano, especialmente con respecto a la participación francesa en la industria alemana.

Se entiende que el plan propuesto se refería a la emisión de un 30 por ciento de nuevas acciones en todas las firmas alemanas importantes, para entregarlas luego a Francia.

Rechberg manifestó al primer ministro Poincaré, al mariscal Foch y a otras personalidades, que esa participación a los franceses en la industria de Alemania evitaría guerras futuras y propiciaría un arreglo inmediato del problema de las reparaciones.

Se sabe que el gobierno fué notificado acerca de la visita de Rechberg a los franceses, aun cuando no se sabe ni es muy claro, si fué comisionado por el Reich o no para poner en práctica su programa, del que las embajadas de los Estados Unidos y de la Gran Bretaña en esta capital tenían amplias informaciones.

La persistencia con que Rechberg ha proseguido su idea le ha dado cierta reputación en la colectividad extranjera de esta capital, aun cuando ya se consideraba como un industrial de provecho y no como un soñador.

CARL D. GROAT.

BERLIN, diciembre 28 (United)— La aventura de Rechberg ha provocado la desaprobación oficiosa y pública en esta ciudad. El gobierno ha dejado entrever que Rechberg debiera haberse dirigido a los funcionarios del Reich en lugar de hacerlo a las autoridades francesas, con relación a la aprobación de su programa por tanto tiempo acariciado.

La "Lokal Anzeiger", órgano manifiestamente inspirado por el gobierno, dice así:

Esta situación intolerable sólo podía presentarse a los alemanes, pues los franceses hubieran procedido de otra manera en tales circunstancias. El gobierno alemán dispone de oficinas donde pueden ser presentadas esas ideas; si la idea de Rechberg no ha dado resultados aquí, habrá sido porque todavía es imposible dejar el asunto en su forma original.

El órgano de Stinnes, "Deutsche Allgemeine Zeitung" critica a Rechberg a quien califica de soñador utópico y dice que es intolerable que cada hombre, individualmente hablando, crea que debe mezclarse en las negociaciones franco-alemanas.

Incidentalmente, debe notarse que la "Deutsche Allgemeine Zeitung" omite hacer mención de las varias intervenciones de Stinnes, algunas de las cuales no fueron aceptadas en forma alguna por el gobierno del Reich.

Es evidente que el gobierno no comisionó a Rechberg para que actuara, aun cuando en algunos círculos se admite, secretamente, que un plan semejante podrá surgir, probablemente, algún día de estos.

La prensa pangermana dice que la actitud de Rechberg es casi una especie de traición.

FERDINAND JAHN.

EL ACERCAMIENTO ITALO-ESPAÑOL

SUS PROBABLES CONSECUENCIAS POLITICAS

CRONICA DE UN CORRESPONSAL

PARIS, diciembre 28 (United)—Aunque inadvertidas para el público, en general, que se ha impresionado solamente por los detalles espectaculares de la visita a Roma del rey Alfonso de España y de su dictador, han continuado las conversaciones en la capital italiana, que pueden tener un profundo efecto sobre el futuro agrupamiento de las potencias continentales europeas.

Francia tiene solamente un interés académico, cualquiera que pueda ser el resultado de la entrevista entre el rey de España y el Papa, en lo que se relaciona con la cuestión religiosa, pero tiene un interés profundo en lo que se cree que ha sido el objeto primordial de la visita, a saber, la posibilidad de convertir el Mediterráneo en un "lago latino". Latino significaría en este caso italo-español, siendo al asociado Italia a quien correspondería el papel principal.

Desde el advenimiento al poder de Mussolini, como "dictador disfrazado", su política exterior ha sido vigilada con la más estrecha atención por todas las cancillerías de Europa, y su enérgica actitud en problemas de tanta importancia como el asunto de Corfú, la conferencia de Tánger, los derechos de los italianos en el Túnez francés, y la disputa con Yugoeslavia, acerca de Fiume, ha demostrado que Italia ha adoptado una nueva actitud en los asuntos mundiales.

Francia está, principalmente, interesada en la situación naval que haya de resultar. La opinión naval francesa cree que Francia fué engañada en la conferencia del desarme de Wáshington, donde sus argumentos en favor de los submarinos para la protección de sus comunicaciones con las posesiones del Africa no fueron tomados en cuenta.

La prensa inspirada por Mussolini se refirió a la Liga de las Naciones durante la perturbación de Corfú, calificándola de instrumento del "imperialismo" anglo-cuákero.

Italia, según el punto de vista de muchos observadores franceses, "marcha sola" o en compañía de España. "¿Qué es mejor para Francia, preguntan, unirse con Italia o permanecer fiel a la penosamente sobrellevada entente con Gran Bretaña?

La intranquilidad francesa respecto del posible acuerdo es explicable por una comparación de las fuerzas navales de Francia y de las flotas unidas de Italia y España. Estas son las cifras:

Francia: 6 acorazados, 6 cruceros acorazados, 2 cruceros ligeros, 1 destróyers, 13 torpederos y 20 submarinos.

Italia - España: 10 acorazados, 8 cruceros acorazados, 18 cruceros ligeros, destróyers, 72 torpederos y 51 submarinos.

Francia está construyendo 3 cruceros, 6 destróyeres, 12 torpederos y 12 submarinos, y ha sido sometido a la Cámara un nuevo programa naval que comprende 6 cruceros, 15 destróyers, 24 torpederos, 34 submarinos y 2 buques portaminas. Pero contra ésto está el programa italoespañol que significa una adición a las cifras arriba mencionadas de 5 "dreadnoughts", 2 cruceros ligeros, 20 destróyers y torpederos por lo menos, y 30 submarinos. Cuando esté realizado este programa, Francia estará en manifiesta inferioridad.

Para Gran Bretaña, el Mediterráneo es el camino de la India. Con Gibraltar y Malta el camino está seguro. Para Francia, la ancha extensión de agua es la comunicación entre la metrópoli y Africa.

Francia no tiene ni Gibraltar ni Malta, mientras que España tiene las Baleares, justamente en la línea entre Marsella y Argel.

Las posesiones francesas de Africa se están haciendo cada día de mayor y más vital interés para la vida de la nación. Ellas la proveen de víveres y de hombres.

Los ingenieros franceses están ahora estudiando los planes para un gran ferrocarril comercial y militar que cruce el Sahara, conectando Marsella y Argel con el valle del Níger.

M. de Kerguezec, presidente de la comisión naval del Senado, ha informado a sus colegas que, si no es ampliado el programa naval francés, él propondrá uno que esté en relación con las necesidades del momento.

Francia no ha hecho prácticamente nada en el camino de la construcción naval desde el principio de la guerra, ni aún ha reemplazado las unidades perdidas en el curso de las hostilidades, y sus buques son, en su mayor parte, anticuados. Este es el caso, especialmente en lo que se refiere a los submarinos.

A los peritos navales se les pregunta si en caso de una nueva guerra Francia podría mantener las comunicaciones indispensables entre la madre patria y las colonias de Africa.

JOHN O'BRIEN.

ESTADOS UNIDOS

EN LA ZONA DEL CANAL DE PANAMA

Grandes maniobras combinadas

OBJETIVO MILITAR

WASHINGTON, diciembre 28 (United)—El ministerio de Guerra ha dado a conocer un programa de maniobras combinadas del ejército y de la armada, en las vecindades del canal de Panamá, las cuales se realizarán el 16 y 23 de enero próximo y tendrán por objeto determinar el valor defensivo de esa vía de comunicación.

Participarán de las maniobras las escuadras del Atlántico y del Pacífico y tendrán como base una situación que produciría la tirantez de relaciones con un enemigo imaginario.

A principios de enero la escuadra enemiga, que sería la del Atlántico, aparecería en el Atlántico del Norte, obligando a los Estados Unidos a enviar a su escuadra del Pacífico hacia el Atlántico, para defender las guarniciones de la zona del canal.

Se han enviado instrucciones al gobernador de aquella zona, al comandante en jefe de las guarniciones del canal y al almirante de la escuadra, dándoseles detalles de la situación que se desarrollará y que tengan relación con las maniobras.

Esas instrucciones serán abiertas el 15 de enero, con el fin de poder determinar la posibilidad de que el ejército mantenga abierto el canal dentro de las condiciones que son propias del estado de guerra; el tiempo que será necesario para hacer la concentración de las escuadras del Atlántico y del Pacífico y si sería posible colocar al ejército y la armada bajo una dirección general en caso de emergencia.

CONCESIONES PETROLIFERAS EN PERSIA

Su magnitud e importancia

WASHINGTON, diciembre 28 (United) — Los funcionarios de la Sinclair Consolidated Oil Company han hecho públicos los detalles de las concesiones que han obtenido en Persia, como anunciaban los despachos de ayer.

La concesión abarca 115.200.000 acres en cuatro de las provincias persas del Norte. Se cree que es la mayor concesión de naturaleza semejante que registra la historia, y por ella se otorga a la Sinclair el derecho exclusivo de explotación durante 50 años, de los recursos petrolíferos de aquellas tierras.

Dicen los funcionarios, que esto marca el punto culminante en la lucha anglo-americana, sostenida en todo el mundo para obtener las provisiones de petróleo, y es interpretado como indicando una tendencia de parte del gobierno persa a detener la creciente influencia de la Gran Bretaña por medio de las actividades de la Anglo-Persian Oil Company, que, durante el tiempo de la guerra obtuvo el control de la provisión de petróleo en las provincias persas del Sur.

Una convención firmada antes de la guerra, disponía que los rusos tendrían como esfera de influencia la parte Norte de Persia, y Gran Bretaña la parte Sur, pero después de la guerra, los intereses anglo-persas han hecho grandes esfuerzos para extenderse en dirección al Norte, alarmando al gobierno persa, y al parlamento que había preparado la concesión para la Standard Oil Company, para contrarrestar la influencia de la compañía Anglo-Persa.

Habiendo, sin embargo, descubierto el convenio secreto entre la Anglo-Persian Company y la Standard Oil Company, los persas se han vuelto hacia firma Sinclair, cuando esta último demostró su independencia de toda conexión británica.

Se anticipa que, en breve, será emitido en los Estados Unidos un empréstito persa de 10.000.000 de dólares. Sin embargo, el convenio está aún pendiente de la ratificación por el parlamento persa, lo que se considera como cierto.

LA LEY PROHIBICIONISTA

Una grave denuncia

WASHINGTON, diciembre 28 (United)—Se anuncia que un grupo de congresales se preparan para solicitar una investigación parlamentaria sobre el privilegio concedido a los diplomáticos extranjeros de introducir licor para su uso personal. Parece que los congresales solicitantes poseen pruebas de que los agregados y secretarios de esas misiones diplomáticas aumentan sus ingresos pecuniarios, distribuyendo licores entre los funcionarios norteamericanos.

WASHINGTON, diciembre 28 (United) — El gobierno polaco por intermedio de su ministro en esta capital, doctor Wroblewski, protestó ante el departamento de Estado contra la actitud de la policía de Wáshington, de intervenir en el aprovisionamiento particular de licores del agregado a esa legación.

LA MARINA MERCANTE

En favor de su desarrollo

WASHINGTON, diciembre 28 (United) — El senador Wesley Jones sometió a la consideración del presidente Coolidge, un programa para la expansión y el desarrollo de la marina mercante nacional.

Aconseja entre otras cosas Mr. Jones, que se extienda el tráfico costanero hasta las islas Filipinas; que se autorice al comité ejecutivo de la marina mercante a que arregle los pormenores de la cooperación entre el servicio marítimo y las empresas ferroviarias, y que se designe un comité que estudie la conveniencia de reemplazar, por otros nuevos, los buques mercantes y los destinados a la defensa nacional que no se hallen en condiciones de prestar servicios eficientes.

EN LA CIUDAD DE NUEVA YORK

Los accidentes callejeros

(Especial para LA PRENSA)

NUEVA YORK, diciembre 28 — Las estadísticas dicen que el cinco por ciento de los veinte mil accidentes del tráfico ocurridos en los últimos diez meses, han sido causados por camiones automóviles.

El alcalde dirigió una circular a los dueños de dichos vehículos, en la cual les advierte que en caso de repetición de violaciones a los reglamentos sobre velocidad, serán castigados con multas, prisión y confiscación del vehículo.

EL JEFE DE LA OFICINA DE NAVEGACION

NUEVA YORK, diciembre 28 (Havas) — Con motivo de la oposición de la comisión de comercio del Senado, el jefe del Departamento de Navegación Mr. Farley, presentó su renuncia al presidente Coolidge.

WASHINGTON, diciembre 28 (United) — El presidente Coolidge aceptará la renuncia del señor Farley del puesto de presidente de la oficina de navegación, cuando lo estime conveniente, y el vicepresidente, señor O'Connor actuará como jefe hasta que se designe al nuevo presidente.

LA PRODUCCION DE NITROGENO

WASHINGTON, diciembre 28 (United)—Debido a que los Estados Unidos están produciendo menos del uno por ciento del nitrógeno que se necesita, para el abono de las tierras, el departamento del Comercio ha hecho una declaración demostrando la lentitud con que se desenvuelve la actividad industrial para la producción de fertilizantes.

Al mismo tiempo que aumenta rápidamente, dice esa declaración, el empleo de fertilizantes en los Estados Unidos se ha repetido lo que ha ocurrido en Europa. A medida que la población crece, se necesita mayor producción por cada acre de tierra y para conseguirlo hay que emplear fertilizantes, para lo cual se requiere el nitrógeno.

En el presente, el consumo de nitrógeno en los fertilizantes asciende en los Estados Unidos a 200.000 toneladas, más o menos, al año, y según ha expresado aquel departamento el abaratamiento del precio de los abonos aumentaría considerablemente su uso.

El laboratorio del departamento está haciendo experiencias con el procedimiento de Haber, para extraer y fijar el nitrógeno del aire, mediante el empleo del amoníaco sintético.

CUMPLEAÑOS DE WILSON

WASHINGTON, diciembre 28 (United)—El ex presidente Mr. Woodrow Wilson celebró hoy el sexagésimo séptimo aniversario de su nacimiento.

Los colaboradores en su gobierno lo obsequiaron con un automóvil.

Mr. Wilson recibió centenares de telegramas de todas partes.

NUEVA YORK, diciembre 28 (Havas) — Contestando a las felicitaciones que le fueron dirigidas con motivo del 67.º aniversario de su natalicio, el ex-presidente Wilson escribió una carta al Club Nacional de Mujeres Demócratas, expresando su confianza de que 1924 será el año del triunfo demócrata.

REFORMA DE UNA LEY

(Especial para LA PRENSA)

NUEVA YORK, diciembre 28 — Se presentó al Congreso un proyecto de reforma de la ley de quiebras.

Una de las cláusulas de este proyecto tiende a la supresión de los síndicos y a la formación de comisiones judiciales permanentes con misión de efectuar las liquidaciones directamente ante las cortes de justicia.

Esta modificación tiene por principal objeto evitar los trámites onerosos que origina el actual sistema, el que se presta a toda clase de manejos deshonestos.

LAS CONVENCIONES CON MEXICO

WASHINGTON, diciembre 28 (United)—Mr. Lodge anuncia que la comisión de relaciones exteriores del Senado iniciará, inmediatamente después de las fiestas de fin de año, el estudio de las convenciones mexicano-norteamericanas.

Se cree que el presidente Coolidge desea que se adopte una acción inmediata, juzgándose que no se tropezará con serias objeciones para ello.

INTIMACIONES A COMPAÑIAS

CHICAGO, diciembre 28 (United) — El procurador general Harry, M. Daugherty, firmó una notificación conminando a las compañías Swift y Wilson y Cudahy que permitan a los investigadores del gobierno examinen sus libros comerciales.

CONFERENCIAS SOBRE AUSTRALIA

NUEVA YORK, diciembre 28 (Havas) — El "Herald" publica un despacho de Melbourne que dice que el ex primer ministro australiano, Mr. Hughes, firmó un contrato para dar conferencias sobre Australia en los Estados Unidos.

Agrega el "Herald" que Mr. Hughes partirá para la América del Norte en el próximo mes de febrero.

COOLIDGE Y EL KU-KLUX-KLAN

WASHINGTON, diciembre 28 (United)—Se ha informado oficialmente en nombre del presidente Coolidge, que el gobierno no apoyará ni se opondrá al movimiento que tiende a concluir con las actividades del Ku-Klux-Klan. El gobierno se mantendrá estrictamente neutral.

Los "leaders" políticos han denunciado tentativas para entorpecer la acción de la Casa Blanca, pidiendo una política definitiva contra el Ku-Klux-Klan.

WASHINGTON, diciembre 28 (United) — Se ha declarado en la Casa Blanca que el presidente Coolidge considera que la carta del señor Clarke protestando contra el Ku-Klux-Klan es una tentativa de éste para obtener que se de amplia publicidad a su carta, más que una demostración de su deseo de que el presidente intervenga.

El señor Coolidge estima que la carta no necesita contestación, ni tampoco que él de a conocer sus opiniones.

Bodas de plata artísticas

(Especial para LA PRENSA)

NUEVA YORK, diciembre 28 — El barítono Scotti celebrará el primero del año entrante sus bodas de plata con el arte lírico. En su honor se dará una función de gala en el Metropolitan, con la ópera "Tosca".

En uno de los entractos el vicealcalde de esta metrópoli, señor Murry Hulbert, le hará entrega de un gallardete con los colores de la bandera de la municipalidad neoyorkina, y el embajador de Italia, príncipe Gaetani, en nombre del rey Víctor Manuel, le ofrecerá las insignias de gran oficial de la orden de San Mauricio y Lázaro.

Después de la función se realizará una comida en el Baltimore Hotel, ofrecida a Scotti por la asociación Italia-América.

Excursión artística de Titta Ruffo

(Especial para LA PRENSA)

NUEVA YORK, diciembre 28 — Titta Ruffo dió anoche su función de despedida en el Metropolitan, con la ópera "Ernani".

El 5 de enero próximo, el citado artista partirá para Cuba, de donde seguirá a Costa Rica, Venezuela, Ecuador, Colombia y Perú.

La excursión artística de Titta Ruffo durará seis meses.

ITALIA

MAL TIEMPO EN LA PENINSULA

TEMPORALES DE NIEVE

Huracanes en los mares Tirreno y Jónico

(Especial para LA PRENSA)

ROMA, diciembre 28 — La temperatura es excesivamente baja en toda la península.

En el Norte, y particularmente en las regiones montañosas del Piamonte y en el Veneciado, se han desencadenado fuertes tormentas de nieve.

(Especial para LA PRENSA)

GENOVA, diciembre 28 — De Modane, Susa y otras localidades del alto Piamonte, informan que desde ayer por la mañana caen copiosas nevadas.

El servicio ferroviario en la línea Modane - Turín se halla interrumpido.

TURIN, diciembre 28 (United) — De Modane telegrafian que la estación ferroviaria se halla bloqueada por la nieve.

En algunos puntos de la línea la nieve alcanza una altura de casi dos metros.

Se despacharon para Modane numerosas escuadrillas de obreros para despejar la vía y normalizar el servicio ferroviario.

(Especial para LA PRENSA)

ROMA, diciembre 28—En las costas de la isla de Cerdeña naufragó el velero "Vittoria".

Los 10 hombres que formaban su tripulación, perecieron ahogados.

ROMA, diciembre 28 (United) — Se informa de Nápoles, que a consecuencia de una terrible tormenta en el bajo Tirreno y en el mar Jónico, los vapores que debían salir para Egipto y para el Oriente, han postergado su partida.

NAPOLES, diciembre 28 (United)— El vapor "Tebe" de la línea Nápoles-Alejandría, llegó con tres días de atraso.

Su comandante informó, que durante la travesía fué sorprendido por un fuerte temporal que ha estado azotando al mar Jónico inferior desde el día 23.

El día 24, un rayo alcanzó la cabina de las instalaciones radiotelegráficas, causando daños.

Los vapores "Orsonova" y "Lamartine" procedentes de puertos australianos y de Malta, respectivamente, llegaron con considerables averías.

FALLECIMIENTO DEL EMBAJADOR ERRAZURIZ

Mensajes de condolencia

ROMA, diciembre 28 (Havas) — La embajada de Chile ante el Vaticano ha recibido gran número de mensajes de condolencia con motivo del fallecimiento del señor Errázuris.

El secretario de la embajada declaró que el señor Errázuris había sido operado hace ya tres años, y que nada hacía prever un fatal desenlace, hasta hace pocos días; pero que en la última semana la enfermedad se agravó de tal forma, que el día de Navidad se le consideró ya como desahuciado.

Falleció ayer, suministrándosele la extremaunción. En ese acto, el pontífice envió al señor Errázuriz su bendición y la indulgencia plenaria "in articulo mortis".

ACUERDO DE MINISTROS

La reforma tributaria

(Especial para LA PRENSA)

ROMA, diciembre 28 — El acuerdo de ministros de hoy duró hasta el anochecer.

Los secretarios de Estado trataron ampliamente la reforma tributaria, aprobándose el proyecto sobre la reorganización de los impuestos a los inmuebles y la nueva valuación progresiva de la renta que producen los bienes raíces.

Los tratados de comercio a estipularse con Francia y Checoeslovaquia, motivaron animados debates.

EXPLOSION DE UN POLVORIN

MUCHAS VICTIMAS

(Especial para LA PRENSA)

ROMA, diciembre 28 — Se anuncia de Palermo, que esta mañana voló el polvorín situado en las laderas del monte Pellegrino.

La explosión repercutió en un radio de unos diez kilómetros.

No se han recibido hasta ahora otros despachos con ulteriores detalles de la explosión, ignorándose por consiguiente si ésta ha causado víctimas.

ROMA, diciembre 28 (United) —De Palermo telegrafian que la explosión en el polvorín del Monte Pellegrino se produjo a las dos de la mañana.

El polvorín se hallaba ubicado cerca de la aldea de Partanna-Mondello.

Las autoridades partieron inmediatamente para el lugar del suceso.

(Especial para LA PRENSA)

ROMA, diciembre 28 — El polvorín que hizo explosión cerca de Palermo, pertenecía a un fabricante de fuegos de artificio.

A consecuencia de la explosión resultaron un muerto y 15 heridos.

EX COMBATIENTE AGREDIDO

(Especial para LA PRENSA)

GENOVA, diciembre 28 — Dicen de Cremona que el ingeniero Viali, que acaba de regresar de Roma, donde representó a los ex combatientes de aquella localidad en el Congreso nacional, fué agredido y golpeado por varios desconocidos.

La asociación de los Combatientes de Cremona dió a la publicidad un manifiesto de protesta.

CEMENTERIO DEVASTADO POR UNA TROMBA

ROMA, diciembre 26 (United) —Se anuncia de Asti que una formidable tromba de viento, precedida por un fuerte ruido, devastó el cementerio de la localidad. Muchas de las tumbas y bóvedas quedaron en descubierto.

CONDENA DE UN EMPRESARIO

MILAN, diciembre 28 (Havas)—El empresario Walter Mocchi fué condenado a pagar por falta de cumplimiento del contrato celebrado entre él y el maestro Vitale, además de 90.000 liras, la suma de 5.000 pesos moneda nacional argentina y una suma equivalente en moneda brasileña.

Congreso de música en Florencia

ROMA, diciembre 28 (United) — En Florencia se inauguró hoy el segundo congreso de música.

Los restos del "soldado desconocido"

ROMA, diciembre 28 (United) — El ataúd que contiene los restos del "soldado desconocido" será trasladado al vestíbulo, a la derecha del monumento, pues el Altar de la patria deba sufrir algunas transformaciones, que requerirán un año de trabajos.

Las peregrinaciones patrióticas no serán por ésto interrumpidas.

Un duelo en Roma

(Especial para LA PRENSA)

ROMA, diciembre 28—Se batieron hoy, con espada de combate, el conde Negroni y el capitán de caballería conde Spalletti. Al 18.º asalto, este último resultó herido de gravedad en un brazo.

Los adversarios no se reconciliaron. El lance fué motivado por cuestiones de carácter íntimo.

Falsificadores de moneda yugoeslava

ROMA, diciembre 28 (United)—Comunican de Trieste, que la policía descubrió a una banda de falsificadores de billetes de Banco yugoeslavos y secuestró el material litográfico, así como una gran cantidad de billetes de 10 dinares, que estaba listos para ser entregados a la circulación.

El jefe de la banda, Andrés Gourdouf, logró huir, y se presume que se dirige a los Estados Unidos.

Fallecimiento del profesor Di Chiara

(Especial para LA PRENSA)

ROMA, diciembre 28—El ministro de Instrucción Pública, senador Gentile, dirigió un despacho al prefecto de Cosenza, rogándole se sirviera expresar su pésame más profundo a los deudos del profesor Estanislao Di Chiara, fallecido ayer.

Violento incendio en el Trentino

ROMA, diciembre 28 (United)—Se informa de Trento, que un violento incendio que estalló en la madrugada de hoy, en la aldea de Salter, destruyó 17 casas construídas con madera.

Conferencia Mussolini-Garrone

ROMA, diciembre 28 (United)—El jefe del gabinete, señor Mussolini, conferenció extensamente con el secretario de la comisión mixta de la defensa nacional, general Garrone.

Viaje del duque de Spoleto

ROMA, diciembre 28 (United)—El duque de Spoleto, hijo menor del duque de Aosta, llegó a Brindisi para hacerse cargo del mando de la flotilla de submarinos.

Las tarifas telegráficas

(Especial para LA PRENSA)

ROMA, diciembre 28—Con motivo de la baja experimentada en los cambios, la tarifa telegráfica para el exterior fué aumentada a 365 por ciento sobre las tarifas normales.

GRAN BRETAÑA

LA FIEBRE AFTOSA

EXTENSION DE LA EPIDEMIA

MEDIDAS EN EL EXTERIOR

LONDRES, diciembre 28 (United)— Ayer fueron denunciados 62 nuevos casos de fiebre aftosa, de los cuales 39 corresponden al condado de Cheshire.

LONDRES, diciembre 28 (Havas)— El gobierno de Irlanda prohibió, a partir del día 7 de enero próximo, todas las importaciones de forrajes procedentes de Inglaterra.

LONDRES, diciembre 28 (Havas)— El consejo rural del condado de Chester, cuya jurisdicción se extiende sobre 34.253 acres, telegrafió al ministerio de Agricultura manifestando su alarma por el estado de cosas creado a consecuencia del enorme número de animales sacrificados a causa de la fiebre aftosa, y preconizando la necesidad de cesar ese procedimiento por cuanto, en la práctica, se ha podido comprobar su inutilidad como medida tendiente a la disminución del flagelo.

WASHINGTON, diciembre 28 (United) — Desde mañana se aplicará el nuevo reglamento de cuarentena a la paja y al heno que se empleen en el embalaje de mercaderías importadas, a fin de impedir que se introduzcan los gérmenes de la fiebre aftosa.

Se adoptó esa medida en vista del incremento que la fiebre aftosa ha tomado últimamente en Inglaterra.

EL CONTRABANDO DE LICORES

Negociaciones con Estados Unidos

LONDRES, diciembre 28 (United)— Se cree que será necesario que el gobierno británico consulte con los dominios, sobre la revisión del proyecto de acuerdo entre Inglaterra y los Estados Unidos respecto al prohibicionismo.

Después de haber estudiado el proyecto durante una quincena, el gobierno de Wáshington ha insinuado algunas modificaciones.

Por su parte, los funcionarios británicos creen que la situación es un tanto embarazosa y prevén que se prolongarán las negociaciones posiblemente durante seis semanas.

EXCITACION HINDU

LONDRES, diciembre 28 (Havas)— Comunicaciones recibidas de Concorada, India Británica, dicen que al inaugurar el Congreso nacional, el conocido caudillo hindú Mahomed Alí preconizó la unidad hindú respecto de la "no cooperación" y criticó duramente el tratado de Lausana, encarando la necesidad de llegar hasta desplegar la bandera republicana en la India si las autoridades británicas no ponen en libertad al doctor Gandhi.

LA CUESTION DE TANGER

LONDRES, diciembre 28 (Havas) —"The Times" ocupándose de la cuestión de Tánger augura que el estatuto reciba la aprobación de las naciones interesadas en la solución de esa cuestión, y hace resaltar el hecho de que Francia renunció a sus derechos especiales en Egipto a cambio de una completa libertad de acción en Marruecos.

LOS PIRATAS CHINOS

HONG KONG, diciembre 28 (Havas) —Varios piratas chinos, que viajaban en calidad de pasajeros a bordo del buque británico "Hidrangea", atacaron y redujeron a la impotencia a la tripulación del buque, al que hicieron encallar en Bias bay.

FRANCIA

EL INGENIERO EIFFEL

Falleció ayer en París

PARIS, diciembre 28 (United)—Falleció hoy en esta capital el ingeniero Alexandre Gustave Eiffel, diseñador y constructor de la torre Eiffel.

El ingeniero Eiffel había nacido en 1832.

GRAN CRECIDA DEL SENA

Suburbios inundados

PARIS, diciemb

EL DIRECTORIO ESPAÑOL PUBLICA UNA IMPORTANTE NOTA

SE ENCARAN TRES PROBLEMAS FUNDAMENTALES

LA CUESTION DE TANGER, EL CATALANISMO Y MARRUECOS

PLANES Y ORIENTACIONES QUE SEGUIRA EL GOBIERNO

ACTITUD ENERGICA CONTRA LOS SEPARATISTAS

IMPLANTACION DEL PROTECTORADO EN AFRICA

EL PLEITO DE TANGER

(Especial para LA PRENSA)

MADRID, diciembre 28—El presidente del directorio, general Primo de Rivera, ha realizado durante estos días varias conferencias relacionadas con el estatuto de Tánger, cuyo protocolo continúa abierto para España con arreglo a la firma "ad referendum".

La opinión española se siente decepcionada, es cierto; pero también es cierto que nadie esperaba seriamente obtener, como resultado de la conferencia, que Tánger fuera español, según suponen los franceses.

En el punto de vista español, que ya conocen los lectores de LA PRENSA, por mis crónicas anteriores, se aceptaba la internacionalización real y no ficticia, como ahora resulta del estatuto nuevo.

Los diarios italianos opinan como los españoles. El estatuto pone a Tánger completamente bajo el dominio de Francia, que queda así dueña de un gran puerto en el Mediterráneo occidental.

Las referidas entrevistas de Primo de Rivera están relacionadas con este asunto, pues el directorio no ha dicho todavía la última palabra.

MADRID, diciembre 28 (United) — Al publicar el diario de esta capital "El Liberal" un artículo sobre la política internacional, dice, entre otras cosas, lo siguiente:

"Queremos que España ingrese en la familia internacional como asociado y no como un simple servidor. En adelante, quien llame a nuestra puerta pidiendo un escudero, pdra ciertas andanzas, se le rechazará."

NOTA DEL DIRECTORIO

(Especial para LA PRENSA)

MADRID, diciembre 28—El directorio ha facilitado una nota en la que trata de los asuntos que motivaron la deliberación de ayer.

El primero se refiere al estatuto de Tánger, y dice que el directorio desecharía la idea insistentemente expuesta en España de que Tánger estuviese comprendida dentro de la zona del protectorado español en Marruecos.

Añade que es igualmente simplista la idea de que Tánger debe ser español, con la que se ha inducido a muchos al error.

Declara esa nota que el objeto de las conferencias que tuvieron los técnicos en Londres y los plenipotenciarios en París, fué establecer en Tánger un régimen internacional, dentro del reconocimiento de la soberanía del sultán, que fué propuesto por Francia y aceptado sin dificultad por Inglaterra, de cuyo terreno no fué posible sacar la discusión.

El directorio consigna que, aún dentro de este supuesto, cree haber logrado para España la ponderación que le corresponde por sus antecedentes históricos, su situación geográfica y la importancia de la colonia española de Tánger.

Manifiesta que los plenipotenciarios hicieron cuantos esfuerzos fueron posibles, consiguiendo mejorar casi todo el articulado del estatuto, pues el acordado es menos perjudicial para España que el anterior.

Añade que también es justo consignar que los plenipotenciarios franceses han definido su punto de vista, dentro de ciertas consideraciones hacia España, y sin ninguna intransigencia.

Declara la nota que el directorio decidirá las gestiones que deben hacerse en este problema, antes de aprobar o negar la firma al proyecto de nuevo estatuto; pero advierte que no es buen camino el de abrigar excesivas esperanzas, porque España es sólo un voto entre tres, para tomar los acuerdos.

Un asunto en que Francia e Inglaterra han coincidido totalmente es la proposición hecha por Francia manteniendo los principios de la soberanía del sultán sobre Tánger, recabando para los representantes del mismo un régimen de mayor eficacia y los puestos preeminentes.

Anuncia además la nota que la censura no ha de mantener para la prensa un rigor excesivo, y que el examen se hará doctrinalmente sin excitar pasiones que pudieran conducir a enfriar las relaciones con pueblos que, al defender sus puntos de vista, han hecho protestas de amistad y han tenido las consideraciones de forma y de fondo debidas a la nación española.

EL PROBLEMA CATALAN

Otro de los asuntos importantes a que se refiere la nota es la cuestión de Cataluña.

Dice el documento que el general Primo de Rivera ha conferenciado con el capitán general de aquella región, el que le ha dado cuenta de diversos asuntos, principalmente de la situación en que se encuentran más de cien ayuntamientos que el año pasado habían enviado su adhesión al centro de dependientes de comercio de Barcelona, el que formuló una proposición, por la que se pedía el reconocimiento de Cataluña como nación.

La nota añade que más de quinientos ayuntamientos catalanes rechazaron aquella propuesta; pero no deja de ser importante el número de los que la admitieron, originándose al aprobarla grandes discusiones, con las consiguientes derivaciones de estridencias antipatrióticas.

También dice el documento que numerosas municipalidades se exculpan ahora diciendo que desconocían la trascendencia de la referida proposición, asegurando que sus ideales eran tan sólo autonomistas.

"Es cierto — continúa expresando la nota — que en una tierra en que domina, afortunadamente, el sentimiento español, se ha hecho una descarada propaganda en contra de la unidad de la patria, favorecida por un régimen de debilidad, que se equivocó al otorgar concesiones descentralizadoras, y tolerando signos y manifestaciones regionalistas, lo que hizo posible la adopción de acuerdos delictuosos y extravagantes como los mencionados.

"El directorio se encuentra ante el grave problema de resolver este pleito y lo ha de resolver con el mismo empeño que ha puesto en derrumbar al caciquismo y la inmoralidad administrativa.

"Con este fin, se han dado instrucciones a las autoridades de Cataluña para que prosigan sin desmayos su labor de depuración judicial; pero el directorio considera que hay que atacar el mal en su entraña misma, impidiendo falacias y propagandas perniciosas, con el pretexto de catalanizar, no haciendo otra cosa que desespañolizar los sentimientos de la tierra catalana.

"No es necesario "catalanizar" a Cataluña, porque los catalanes tienen vivo amor a su región; pero compatible con el noble amor hacia la patria única, y se impone librar a Cataluña del mal que la amenaza. Los que hipócritamente preparaban el desmembramiento han inferido graves agravios a Cataluña y a España.

"El directorio es partidario de la descentralización administrativa, robusteciendo la vida local de las distintas regiones españolas, y se cree obligado, asistido por la inmensa mayoría del país, a dedicar a este problema una especialísima atención, procediendo con toda energía.

"Por eso, aparte de las medidas que se acuerden en tal sentido, ya se han impartido órdenes a las autoridades para que sean castigadas sin miramientos todas las manifestaciones, más o menos disimuladas, cualesquiera que sean los organismos que las realicen, y la potestad que los ampare. No será admitido ningún funcionario, ni aun a título de autonomista. Esta teoría sólo es admisible administrativamente, y no se procederá con tibiezas cuando se trate de la soberanía y de la unidad de la patria.

"Las entidades que favorezcan ideas contrarias, serán completamente disueltas, sin contemplaciones de ningún género. El directorio está dispuesto a hacer uso de sus facultades excepcionales."

LA CUESTION DE MARRUECOS

También roza la nota el problema de Marruecos. Dice que las noticias son altamente satisfactorias, pues hay la mayor seguridad en las líneas y los servicios se ejecutan regularmente, lo que ha permitido la reorganización decretada por el comisario general Alzpuru y la repatriación de varios contingentes de tropas.

"Esta situación —añade— no puede considerarse como una solución razonable del problema de Africa, pues en la parte económica sigue pesando sobre el tesoro nacional, aunque se han realizado enormes economías. El directorio tiene en proyecto la implantación del protectorado en la zona occidental, donde existen facilidades para ello, y ya se ha encargado a algunas autoridades marroquíes la conservación del orden y el sometimiento de los rebeldes al Magzen, prestándoles la ayuda moral y material indispensable.

"El directorio reconoce que esta política estaba iniciada cuando se encargaron los militares del poder, después de haberse iniciado también orientaciones opuestas. No prejuzga cuáles serían las acertadas; pero las vacilaciones siempre son perniciosas.

"El directorio recoge la labor últimamente iniciada activándola y concretándola. Sospecha que no todos han de estar conformes con las opiniones del directorio, pero no permitirá la discusión ni la controversia, porque podrían malograrse los resultados que se persiguen. Estas orientaciones deben ensayarse, para aplicar los procedimientos, si son eficaces, a la zona oriental.

"Tratándose de Marruecos, es inevitable aprovechar los servicios de las gentes que fueron antes adversarias. Los árabes tienen de la guerra un concepto primitivo, y el ejército lo sabe. El caso no es nuevo ni humillante. El ejército, deseoso de servir a la patria, hará todo lo posible por no sufrir ningún vejamen, y secundará las orientaciones que considere más acertadas."

El directorio no considera resuelto el problema de Marruecos; pero ha creído conveniente iniciar el conocimiento de este asunto, para procurar resolverlo lo antes posible."

EX DIPUTADO COMPROMETIDO

(Especial para LA PRENSA)

MADRID, diciembre 28—El directorio ha remitido al ministerio fiscal de Barcelona una carta, que le ha enviado el comandante del ejército francés en Perpignan, en la que presenta una denuncia contra un ex diputado, hijo de un ex ministro, al que dice el comandante referido que entregó 25.000 pesetas para obtener permisos de exportación de artículos alimenticios, y no lo consiguió, quedándose además con el dinero.

ACTIVIDAD DE LOS CATOLICOS

MADRID, diciembre 28 (United) — El cardenal primado, arzobispo de Toledo, presidente de la confederación nacional católico-agraria, se congratula del desenvolvimiento de dicha entidad y expone el propósito de mantener la unidad de todos los sectores en la acción católico-social.

COMUNISTAS DETENIDOS

(Especial para LA PRENSA)

MADRID, diciembre 28 — Continúan realizando numerosas detenciones las autoridades policiales. Hay muchos elementos comunistas encarcelados en varias ciudades y poblaciones de importancia.

Se considera completamente alejado el peligro de una revuelta.

INFORME PORTUGUES

MADRID, diciembre 28 (United) — Informan de Portugal que el señor San Cardoso, ministro del Interior de aquella república, ha declarado que la policía portuguesa avisó a la española de que se hallaban en inteligencia los comunistas de ambas naciones, para producir una sublevación.

También se ha comprobado que los extremistas portugueses que hay detenidos en Sevilla son el actual secretario y un ex secretario de la Confederación General del Trabajo de Portugal.

PRORROGA DE UN TRATADO

MADRID, diciembre 29 (Havas) — Los diarios de esta capital felicitan en sus ediciones de la fecha al directorio por el acuerdo celebrado con el gobierno de México prorrogando el tratado existente entre ambas naciones sobre propiedad literaria, artística y científica.

EL EMBAJADOR FRANCES

MADRID, diciembre 28 (Havas) — Después de haber realizado una visita de despedida al presidente del directorio, general Primo de Rivera, y al subsecretario del ministerio de Estado, partió con destino a París el ex embajador de Francia en Madrid, señor De France.

INFORMACIONES DIVERSAS

UN CASO DE CATALEPSIA

(Especial para LA PRENSA)

MADRID, diciembre 28 — Informan de Zamora que al efectuarse el entierro de la conocidísima dama doña Laura Rodríguez, viuda de un jefe del ejército, al que asistía una gran concurrencia, la vió el médico doctor Francisco Hernández, y declaró que la dama no estaba muerta, lo que produjo enorme impresión.

La reconocieron varios médicos y confirmaron las declaraciones del doctor Hernández. Se espera con impaciencia el resultado. Se cree que se trata de un ataque de catalepsia.

REGALO DEL GOBIERNO URUGUAYO

(Especial para LA PRENSA)

MADRID, diciembre 28—El decano de los cónsules americanos, señor Traumann, prometió al alcalde de esta capital varios ejemplares de plantas y animales, regalados por el gobierno uruguayo, para que integren las colecciones de botánica y zoología del parque del Retiro.

El alcalde se mostró agradecidísimo por la gentil atención.

EN LA ACADEMIA DE LA LENGUA

(Especial para LA PRENSA)

MADRID, diciembre 28—En la Real Academia de la Lengua ha sido presentada una propuesta, a favor del señor Frances Rodríguez, presidente de la Asociación de la Prensa, para que ocupe la vacante dejada en aquella docta corporación por el señor Jacinto Octavio Picón.

Ha causado buena impresión esta propuesta, pues hace tiempo que se indicaba al referido ex ministro como candidato seguro para la Academia.

ARQUITECTO FALLECIDO

(Especial para LA PRENSA)

BARCELONA, diciembre 28—Acaba de fallecer en esta ciudad el arquitecto don Luis Domenech.

Fué uno de los primeros diputados regionalistas elegidos por Barcelona y actualmente estaba separado de la Liga Regionalista.

LOS PRINCIPES DE BAVIERA

(Especial para LA PRENSA)

BARCELONA, diciembre 28—A bordo del trasatlántico "Principessa Mafalda", que zarpó de este puerto con destino a la América del Sur, se embarcaron esta mañana la infanta Paz, su esposo, el príncipe Luis Fernando de Baviera, y sus hijos, los príncipes Adalberto y Pilar.

Fueron despedidos por las autoridades locales y por los representantes de la aristocracia catalana.

La banda de música entonó la Marcha Real.

La salida se retrasó un poco, a causa de haberse esperado la llegada del expreso de Madrid, en el que viajaba el marqués de Comillas.

CURIOSA INOCENTADA

(Especial para LA PRENSA)

MADRID, diciembre 28 — Algunos diarios publican las acostumbradas inocentadas. "El Sol" inserta en sus columnas una fotografía de un banquete al que asiste un gobierno constituído en la madrugada última, para salvar a España. El original gabinete está presidido por Lerroux, al que acompañan los señores Maura, Sánchez Guerra, el marqués de Alhucemas, Romanones Melquíades Alvarez, La Cierva y Ossorio y Gallardo, quien dimite porque dice que se tramaba un programa absolutamente igual a los anteriores.

REGRESO DE BENLLOCH

MADRID, diciembre 28 (United)— De Valencia informan que el día 4 de enero próximo llegará a aquella ciudad el cardenal Benlloch y Vivó, de regreso de su viaje a América, y se le prepara un grandioso recibimiento.

El diario "El Debate", al referirse a la alta personalidad del cardenal, dice que el viaje que acaba de realizar tendrá trascendentales consecuencias en el sentido hispanoamericanista.

INFORMACIONES ARGENTINAS

EL FALLECIMIENTO DEL DOCTOR JOAQUIN V. GONZALEZ

FILADELFIA, diciembre 28 (United) —La Academia Norteamericana de Ciencias Políticas y Sociales aprobó una resolución que será trasmitida al Senado argentino, y por la que presenta a esta corporación un elocuente pésame por el fallecimiento del doctor González.

La resolución de referencia está firmada por el conocido panamericanista doctor Leo S. Rowe, presidente de la academia.

EL ARZOBISPADO DE BUENOS AIRES

(Especial para LA PRENSA)

ROMA, diciembre 28 — "L'Epoca" y el "Corriere d'Italia", este último órgano oficioso de la Santa Sede, han iniciado una polémica respecto al incidente surgido entre el gobierno argentino y el Vaticano, a raíz de la renuncia de monseñor D'Andrea.

La opinión de "L'Epoca" es favorable a la Argentina y en cambio el "Corriere d'Italia" justifica la actitud asumida por el Vaticano.

LA EXPLOTACION DE LOS FERROCARRILES

PARIS, diciembre 28 (Havas) — El diario "La Croix" publica un interesante artículo, con acopio de cifras, en el que pone de manifiesto los adelantos alcanzados por los ferrocarriles argentinos y la mejora de la explotación.

NOTAS DEPORTIVAS

LAS OLIMPIADAS DE PARIS

REPRESENTACION ARGENTINA

Los atletas norteamericanos

PARIS, diciembre 28—En los círculos deportivos encargados de la organización de las olimpíadas a celebrase en el año 1924, se recibió con agrado la noticia anunciando que el gobierno argentino ha resuelto mandar a este certamen una delegación de atletas de esa nación.

NUEVA YORK, diciembre 28 (United)—El corresponsal finlandés Willie Ritola, campeón de carreras de distancia, anuncia el propósito de regresar a su país, el día 4 de enero próximo, con objeto de representar a Finlandia en las próximas olimpíadas.

Esto importa un serio golpe para la representación norteamericana, particularmente, por la indiferencia que demuestran los más destacados atletas del país, lo que dificulta la misión del comité que tiene a su cargo todo lo relativo a la representación norteamericana en dichas olimpíadas.

LAS CARRERAS DE CABALLOS

En el Estado de Nueva Jersey

RHARTFORD, Connecticut, diciembre 28 (United) — El gobernador del Estado de Nueva Jersey, Mr. Silzer, dice que no ha recibido la anunciada carta de Mr. Richard, por la que proponía la creación de dos hipódromos, uno en Jersey City y otro en Atlantic City, y que una parte de las ganancias que produjeran las apuestas mutuas, se destinara a fines de beneficencia.

TRENTON, Nueva Jersey, diciembre 28 (United)—Se sabe que es necesario introducir una enmienda constitucional, a fin de que puedan legalizarse en el Estado de Nueva Jersey, las carreras de caballos.

Los dirigentes demócratas, se muestran francamente contrarios a la creación de hipódromos, por considerar que las carreras de caballos no benefician al Estado.

JAPON

ATENTADO CONTRA EL REGENTE

MINISTRO COMPROMETIDO

LA ACTITUD DEL GABINETE

TOKIO, diciembre 28 (Havas) —El barón Goto, ministro del Interior, asumió la plena responsabilidad del atentado de ayer contra el príncipe regente Hirohito.

Goto había sido ya denunciado de seguir tendencias socialistas, desde que invitó al delegado soviétista para venir al Japón, como enviado del gobierno de los soviets.

La residencia de Goto y todos los centros socialistas están rigurosamente custodiados, pues se teme que se desencadene de un momento a otro la cólera popular contra los socialistas.

El autor del atentado fué identificado como Daisuku Namba, estudiante de la Universidad de Waseda, y a quien las circunstancias le obligaron al trabajo manual.

TOKIO, diciembre 28 (United) — Las autoridades proceden con gran minuciosidad en una investigación que se realiza para descubrir si un atentado que se llevó a efecto últimamente contra la vida del príncipe regente es obra de los socialistas o del grupo extremista.

Los miembros del gobierno no creen que la dimisión del gabinete es una formalidad necesaria, aunque generalmente se opina que no habrá cambios en el gobierno.

LONDRES, diciembre 28 (United) — Un despacho de Tokio recibido por la Agencia Central News dice que el príncipe regente Hirohito se negó a aceptar la renuncia del gabinete, pero este último se encuentra en una situación muy crítica a causa del rechazo de su programa de reconstrucción y el aplazamiento de la discusión del proyecto sobre seguros.

El barón Goto, ministro del Interior, cuya casa fué asaltada esta noche por elementos avanzados, es objeto de violentos ataques a causa de sus simpatías por esos elementos, y se cree que se le obligará a que renuncie.

La opinión pública critica a los rudeles a los que atribuye la conspiración contra el príncipe regente.

MEXICO

LA REVOLUCION EN MEXICO

INFORMACIONES "HUERTISTAS"

¿OCUPACION DE PUEBLA?

VERACRUZ, diciembre 28 (Havas) —Del cuartel general de las fuerzas revolucionarias se anuncia que una fuerte columna rebelde derrotó completamente a los federales en las cercanías de Irapuato, tomando prisioneros al general Cárdenas, con su estado mayor y trescientos hombres de caballería.

Las informaciones agregan que el resto de las fuerzas federales de la columna mandada por el general Cárdenas hizo causa común con los rebeldes.

VERACRUZ, diciembre 28 (Havas) —Informaciones procedentes de fuente revolucionaria aseguran que los federales se vieron obligados a evacuar nuevamente la ciudad de Puebla, que recientemente habían conquistado.

MEXICO, diciembre 28 (United) — Se anuncia oficialmente, que las tropas federales continúan su avance en Guadalajara, hallando muy poca resistencia.

El plan militar, comprende el ataque por tres sectores.

El grupo de fuerzas leales que opera al Este y que marcha en dirección a Tehuacán, llegó a Carnaro, tropezando con dificultades para continuar el avance, debido a que los rebeldes levantaron las líneas férreas.

INFORMACIONES REVOLUCIONARIAS

VERACRUZ, diciembre 28 (Havas) — El cuartel general revolucionario anuncia la toma de Puerto Manzanillo, en el Estado de Colima, por las tropas rebeldes.

CONVENCION RATIFICADA

MEXICO, diciembre 28 (United) — El Senado ratificó la convención especial relativa a las reclamaciones, celebrada con los Estados Unidos, por 42 votos contra 5.

CHINA

LAS PERSPECTIVAS POLITICAS

Pronósticos pesimistas

LONDRES, diciembre 28 (United)— El corresponsal del "Morning Post" en Shanghai informa que el año llega a su término en presencia de la situación política más difícil y oscura que se haya presentado en China.

Es indudable que los sucesos de Cantón son muy serios, produciendo gran ansiedad la actitud que ha asumido Sun Yat Sen.

Shanghai es el centro en donde probablemente se producirán los acontecimientos políticos más graves en el futuro, debido al espíritu mutuo de hostilidad que domina en las provincias de Klang Su y de Che Klang.

Sir Robert Hotung está haciendo lo posible para que se realice una conferencia para estudiar las condiciones en que podría ajustarse la paz, pero no parece probable que obtenga éxito en sus propósitos.

PORTUGAL

Nuevo ministro de Colonias

LISBOA, diciembre 28 (United)—El señor Mario Martins, que fué designado para ocupar la cartera de Colonias, tomó hoy posesión de su cargo.

Dicha cartera la desempeñaba interinamente el jefe del gobierno, señor Alvaro Castro.

HUNGRIA

ATENTADO ANTISEMITA

BERLIN, diciembre 28 (United) — Un despacho recibido en esta ciudad dice que los antisemitas lanzaron bombas contra los judíos concurrentes a una fiesta religiosa en Czongrad, Hungría, matando a una mujer e hiriendo a otras treinta personas.

CUBA

ATAQUES A CROWDER

La propaganda revolucionaria

LA HABANA, diciembre 28 (United) — El diario "El País" inserta en su primera página un editorial concebido en términos sumamente enérgicos, atacando al general Crowder, a quien formula diversos cargos, entre otros, el de ser el inspirador de la propaganda revolucionaria y de haber impuesto al gobierno cubano un empréstito de 50.000.000.

Termina diciendo "El País", que el general Crowder domina por completo al gabinete y que por ello él es el responsable de todas las "desgracias nacionales".

INFORMACIONES COMERCIALES, INDUSTRIALES Y MARITIMAS

EL CAMBIO SOBRE PARIS

Comentarios en Londres y Nueva York

LONDRES, diciembre 28 (United)—El franco francés se cotizó hoy a mediodía a 88.90 la libra, después de haberse cotizado para mañana a 84.90, siendo el "record" más bajo de la semana.

Los peritos atribuyen la mejora a los informes más optimistas recibidos acerca de las conversaciones del primer ministro francés, Poincaré, con el encargado de negocios de Alemania, von Hoesch, y también a los discursos de De Lasteyrie y Berenger acerca de las finanzas francesas, especialmente la declaración del primero de que los ingresos fiscales estaban aumentando.

El redactor financiero del "Manchester Guardian", al comentar la declaración de De Lasteyrie de que la baja del franco se debía a especulaciones y a razones psicológicas, dice:

"Desgraciadamente, teniendo en cuenta el punto de vista de De Lasteyrie, sólo es más que probable que estas razones psicológicas continúen mientras Francia no equilibre su presupuesto ni trate de pagar sus deudas extranjeras. Y de otra parte, los efectos de la depreciación de la circulación monetaria se hacen sentir, aunque no se conozcan sus causas."

En los círculos financieros se hace notar que la esperanza que se tiene en los trabajos de la comisión encargada de estudiar el problema de las reparaciones fué un estímulo en todos los mercados y en muchas Bolsas europeas se recibió la orden de comprar francos.

NUEVA YORK, diciembre 28 (United) —Se atribuye la baja que el franco francés experimentó en la corriente semana a las liquidaciones de fin de año, además de las especulaciones cuyos efectos se hacen sentir en todas las Bolsas.

Los banqueros dicen que la baja se debe ante todo al aumento de los billetes en circulación del Banco de Francia que determinó una fuerte oferta de francos.

El reciente envío de productos norteamericanos a Francia contribuyó a que aumentara la demanda de dólares, pero se hace notar que la exportación para Francia aumenta siempre hacia esta época del año, y era posible previerlo.

EN EL STOCK EXCHANGE

LONDRES, diciembre 28 (Especial)— El Stock Exchange permaneció hoy encalmado.

Hubo, en cambio, animación en los títulos argentinos, los que experimentaron una nueva alza.

LA COMPAÑIA CHARGEURS REUNIS

Informe anual

PARIS, diciembre 28 (Havas)—El informe anual de la asamblea del directorio de la compañía de navegación "Chargeurs Reunis", consigna que los beneficios realizados en 1922 y 1923, ascienden a 147.230 francos, lo que marca un progreso sobre los beneficios de 1921-22.

El informe preconiza el fomento de las relaciones económicas entre Francia y Sud América y expresa su confianza en su porvenir económico.

La asamblea reeligió al señor Gastón Bretón, administrador de la compañía.

NOTICIAS MARITIMAS

MOVIMIENTO DE BUQUES

VAPORES DE PASAJEROS

HAMBURGO, diciembre 28 (Especial) —Zarpó hoy de este puerto el vapor alemán "Galicia", emprendiendo viaje para Buenos Aires y escalas.

VIGO, diciembre 28 (Especial)—Llegó hoy a este puerto el vapor francés "Lutetia", en viaje de Buenos Aires para Burdeos.

VAPORES DE CARGA

LONDRES, diciembre 28 (Especial, del Lloyd)—El vapor "Highland Star", procedente del Río de la Plata, llegó el 25 a Amberes.

—Hoy pasó frente a Auessant, el vapor "Amstelland", en viaje de Hamburgo para Buenos Aires.

—El vapor "Ansaldo VI", en viaje de Buenos Aires para Hamburgo, pasó hoy frente a Dover.

—Frente a Dungeness pasó hoy el vapor "Trevelhoe", en viaje de Buenos Aires para Dunkerque.

TENERIFE, diciembre 28 (Especial)— Ayer a las 14 partió de este puerto el vapor alemán "Hornea", en viaje de Buenos Aires para Hamburgo.

COTIZACIONES DEL DIA

CAMBIOS

NUEVA YORK, diciembre 28 — En el mercado de cambios se cotizaron:

La libra esterlina, dólares 4.34 3/8; por cable, 4.34 5/8; a los 30 días, 4.31 7/8; a los 90 días 4.30 3/4.

El franco sobre París, 5.12 cents; por cable, 5.12 1/2. El franco belga, 4.48 1/2 cents; por cable, 4.49; 1.000.000 de millones de marcos, 24 cents. La corona austriaca, 0.0014 1/8; por cable, 0.0014 1/2; los 100 florines holandeses, 37.90; por cable, 38.03. La lira, 4.34; por cable, 4.34 y 1/2. Los 100 francos suizos, dólares 17.50; por cable, 1752. Las 100 coronas suecas, dólares. 23.43; por cable, 26.44. Las 100 coronas noruegas, dólares 14.76; por cable, 14.78. Las 100 coronas dinamarquesas, 17.78; por cable, 17.80. Las 100 pesetas, dólares 13.01; por cable, 13.03.

Los 100 pesos argentinos, oro, dólares 74.70; 100 pesos argentinos, papel, vista, 32.85; por cable, 32.95.

El yen, 46.60 cents.

LONDRES, diciembre 28—La libra esterlina se cotizó como sigue en el mercado de cambios:

Sobre Estados Unidos, 4.36 1/4 dólares; sobre Francia, 84.43 francos; sobre Bélgica, 96.35 francos; sobre Alemania 17.500.000 millones de marcos; sobre Finlandia, 175 3/4 marcos; sobre Austria, 809.500 coronas; sobre Holanda, 11.43 3/4 florines; sobre Italia, 100 1/2 liras; sobre Suiza, 24.83 francos; sobre Suecia, 16.44 coronas; sobre Noruega, 23.34 coronas; sobre Dinamarca, 24.46 coronas; sobre España, 33.25 1/2.

El yen se cotizó a 25 3/4 peniques; el peso oro argentino, 40 peniques; la libra sobre Praga, 149.

PARIS, diciembre 28 — La libra esterlina, 84.25 francos; el dólar, 18.16.

ROMA, diciembre 28 — Los 100 francos sobre París, 115.85; la libra esterlina, 100.45; los 100 francos suizos, 405.

BERLIN, diciembre 28 — El peso papel argentino se cotizó hoy oficialmente a 1.400.000 millones de marcos.

RIO DE JANEIRO, diciembre 28 — Cambio papel, 3.220; oro, 7.250.

SANTIAGO DE CHILE, diciembre 28 — La libra esterlina se cotizó hoy como sigue: cambio bancario, 40.10; comercial, 40.20. Los 100 pesos argentinos papel, 299.26.

Premio sobre el oro, 207.50 por ciento.

ASUNCION, diciembre 28 — Los 100 pesos papel argentino se cotizaron a 1.875 pesos paraguayos.

MONTEVIDEO, diciembre 28— Los 100 pesos uruguayos se cotizaron hoy a 244 pesos papel argentino.

Cambio sobre Londres, cable 43; id vista 43 1/16; id sobre París 15.10; id vista 15.18; id sobre Madrid 5.97; id vista 5.99; id sobre Génova 17.85; id vista 17.90. Id sobre Nueva York 428.25; id vista 128; id sobre Suiza 4.45; id vista 4.46; id sobre Amberes, cable 17.15; id vista 17.18; id sobre Río de Janeiro 36.200; Buenos Aires 1 1/2 por ciento a favor del girador.

TITULOS Y ACCIONES

LONDRES, diciembre 28—Títulos provincia de Buenos Aires, 47 1/2; empréstito argentino de 4 o/o, de 1897, 67; empréstito argentino de 1910, 70 1/2; empréstito argentino 1836, 57; consolidados británicos, 55 1/2; empréstito de guerra, al 5 por ciento, 99 7/8; Obras de Salubridad, 5 por ciento, 100 1/16; empréstito Obras Públicas, 1886, 4 o/o, 100; empréstito de conversión, 1888-1889, 4 1/2 o/o, 90; descuento oficial, 4 por ciento.

Acciones de Riotinto, 30 1/4; id La Forestal, ordinarias, 1 3/32; id preferidas, 15/16; Harrods Ltda., 1 5/8; id Buenos Aires, 3/8; cédulas hipotecarias argentinas, 86 3/4; id serie I, 86 1/4; id serie K, sic; acciones del ferrocarril Buenos Aires al Pacífico, 73 1/2; id del ferrocarril Sud de Buenos Aires, 82; id del ferrocarril del Oeste de Buenos Aires, 72 1/2; id del ferrocarril Central Argentino, 68 3/4.

PARIS, diciembre 28 — Renta, 53.60; empréstito de guerra, 67.60; empréstito de 1920, al 5 o/o, 84.50; cédulas hipotecarias argentinas, 271.

NUEVA YORK, diciembre 28—Los títulos que figuran a continuación fueron cotizados como sigue:

Acciones de la American Smelting Co., 63 3/4; id de la American Woolen Co., 72 1/2; id del ferrocarril Atchinson Santa Fe, 96 3/4; id de la General Motors Co., 15 1/8; id del ferrocarril Southern Pacific, 87 1/2; id de la Standard Oil Co., ordinarias, 87; id preferidas, sic.; id de la Studebaker, Motors Co., 107; id del ferrocarril Union Pacific, 120; id de la United States Steel Corporation, 95 3/4.

ROMA, diciembre 28 — Renta, 76.62; consolidados, 80.30.

MONTEVIDEO, diciembre 28 — Títulos Z, 92.90; S, 92.90; T, 92.90; U, 92.90; empréstito Obras Públicas 1909; 84; deuda interna 94.30; bonos Palacio Legislativo, 80.

MERCADOS DE AZUCAR

NUEVA YORK, diciembre 28 — Las operaciones de clausura fueron las siguientes: para enero de 1924, 5.21; para marzo, 4.60; para abril, sic; para mayo 4.65; para julio, sic; precios en cents.

LIVERPOOL, diciembre 28 — El azúcar peruano se cotizó hoy en esta plaza como sigue: entrega inmediata, sic; a 30 días, 27 3; precios en chelines y peniques por 100 libras CIF.

MERCADOS DE ALGODON

NUEVA YORK, diciembre 28 — Algodón para diciembre, 35.65; para enero de 1924, 35.15; para marzo, 35.65; para mayo, 35.90; para julio, 35; para octubre, 33; para noviembre, 29.10; precios en cents por libra.

LIVERPOOL, diciembre 28 — Algodón para diciembre, 20.95; enero, sic; marzo, 20.90; mayo, 20.65; julio, 20.34; octubre, 16.79; precios en peniques por libra.

Hoy fueron vendidas en esta plaza 3.000 pacas de algodón.

MERCADO DE CUEROS

CHICAGO, diciembre 28—Las últimas cotizaciones de los cueros de frigoríficos fueron las siguientes: de novillos del país, pesados, 14; de Texas, pesados, 12; marcados, 12; de vacas, marcados, 8; cueros del interior, de vaquillonas y novillitos, 10 1/2; de vacas, pesados, 8 1/2; de becerros, de 11 1/2 a 13; de mamones, de 11 1/2 a 16; precios en cents por libra.

MERCADOS DE CARNE

LONDRES, diciembre 28 — En este mercado de carnes el producto procedente de la Argentina se cotizó como sigue:

Carne vacuna, refrigerada, "chilled", cuartos traseros, 4 chelines y 6 peniques por "stone"; cuartos delanteros, 2 chelines y 8 peniques.

El producto nativo se cotizó a los siguientes precios:

Carne vacuna, 5 chelines y 8 peniques por "stone"; carne ovina, res entera, 3 chelines y 6 peniques por "stone"; corderos, sin cotización.

El producto de Australia se cotizó como sigue:

Carne vacuna, sin cotización; carne ovina, res entera, a razón de 4 chelines y 4 peniques; corderos, 7 chelines y 3 peniques.

El producto de Nueva Zelandia se cotizó como sigue:

Carne vacuna "frozen", cuartos traseros, 3 chelines; cuartos delanteros, 2 chelines y 4 peniques.

Carne ovina, res entera, 5 chelines y 4 peniques por "stone", corderos, 7 chelines.

CHICAGO, diciembre 28 — Carne de cerdo, para enero de 1924, 9.50 dólares las 100 libras.

MERCADO DE SEBO

LIVERPOOL, diciembre 28 — El mercado de sebo se mantiene firme. Las últimas cotizaciones fueron las siguientes:

Sebo vacuno, de Sansinena, para embarcar, 42; de frigoríficos y Liebig's, 41 3/4; de segunda, de 38 1/2 a 39 1/2. Sebo australiano, vacuno y ovino, de bueno a extra, para embarcar, de 42 1/2 a 46; buena mezcla, de 42 1/2 a 43; precios en chelines por "hundredweight", CIF.

MERCADO DE LANAS

BOSTON, diciembre 28 — Hubo pocas transacciones en el mercado de lanas durante la última semana, debido a los inventarios de fin de año, pero los precios se mantuvieron firmes.

He aquí las últimas cotizaciones:

Lanas de Montevideo, suelas, supermerinas, de 51 a 52 cents la libra; media sangre, de 50 a 51 cents; de 3/8 de sangre, de 45 a 47 cents; 1/4 de sangre, calidad superior, de 45 a 49; id id 1/4 de sangre, buena calidad, de 34 a 35; id id 1/2 sangre, calidad inferior, de 27 a 29 cents; Lincoln, de 24 a 25.

Lanas argentinas, suelas, 1/4 de sangre, alta calidad, encogidas al 33 por ciento, de 30 a 32 cents; encogidas al 30 por ciento, de 26 a 27 cents; Lincoln, encogidas al 27 por ciento, de 22 a 23.

Lanas peruanas merinas, de 108 a 110 cents la libra; lavadas, de primera, de 86 a 88; de segunda, de 63 a 65; grises, de 67 a 68.

MERCADOS DE METALES

LONDRES, diciembre 28 — El oro en barras, de 24 quilates de ley, se cotizó a 94 chelines y 10 peniques la onza "troy"; plata en barras, 33 5/8 peniques por onza "troy"; plomo, 30.7.6; a los 30 días, 29.12.6; estaño en lingotes, 232.10; a los 30 días, 234; cobre en lingotes, 60.17.6; a los 30 días, 60.12.6; cobre electrolítico, entrega inmediata, 66.15; a los 30 días, 67; cinc en lingotes, 32.15; a los 30 días, 33; precios en libras esterlinas, chelines y peniques por tonelada de 2.240 libras "avuirdupois".

NUEVA YORK, diciembre 28 — Plata norteamericana, 90 5/8; plomo, entrega inmediata, 8.05; cobre, entrega inmediata, 12.90; estaño, entrega inmediata, 46 3/4; cinc, entrega inmediata, 6.60; precios en cents por libra.

PRODUCTOS VARIOS

NUEVA YORK, diciembre 28—Sulfato de amoníaco en bolsas dobles, de 2.20 a 2.25 dólares por 100 libras; nitrato de soda, al 95 por ciento, 2.53 dólares por 100 libras; fosfatos ácidos, base 16 por ciento, sin envase, 8.25 dólares la tonelada; nitrato de potasa, del 80 y 85 por ciento, en bolsas, 54.55 dólares la tonelada; sulfato de potasa entre 90 y 95 por ciento, en bolsas, a 45.85 dólares por tonelada.

GRECIA

LA SITUACION POLITICA

EL REGRESO DE VENIZELOS

NUEVO APLAZAMIENTO

ATENAS, diciembre 28 (United) — Los republicanos avanzados y los venizelistas demócratas firmaron un protocolo en el cual sostienen la eliminación definitiva de la dinastía.

Parece que también firmarán este protocolo veinte diputados revolucionarios.

El objeto de esta actitud es de convencer a Venizelos de que la mayoría del Parlamento es republicana y antimonárquica.

PARIS, diciembre 28 (United) — El señor Venizelos aplazó su partida para Atenas esperando la ll

DE LA UNITED PRESS Y AGENCIA HAVAS

LA CUESTION DE TACNA Y ARICA

Informaciones de Wáshington

DECLARACIONES DEL Dr. PORRAS

LIMA, diciembre 28 — Informaciones procedentes de Estados Unidos se refieren a la entrevista realizada en Nueva York con el ex presidente de la delegación peruana ante el árbitro, doctor Porras, quien ha hecho las siguientes declaraciones:

Expresó el doctor Porras que no tenía planes para el futuro y qué sus actividades, después que regrese al Perú, serán las de cualquier ciudadano.

Agregó el doctor Porras que no tenía ningún resentimiento personal motivado por las circunstancias que lo determinaron a dimitir su cargo, y reiteró su confianza acerca del éxito de la causa del Perú en el arbitrajo de la cuestión de Tacna y Arica.

Más adelante expresan las informaciones recibidas que aun cuando el señor Porras no comentó oficialmente ninguna de las diferentes fases del arbitraje, expresó, no obstante, que, a su juicio, la réplica peruana, estará lista para el 11 de febrero del año entrante.

Expresan además las informaciones que el doctor Porras eludió contestar la pregunta que le formuló su interlocutor, acerca de las causas que determinaron su actitud al retirarse de la delegación, pero expresó que no era exacto que hubieran existido diferencias entre él y el señor Borchard, de quien hizo grandes elogios acerca de su habilidad, y agregó que este abogado debía seguir prestando la cooperación de su inteligencia a la comisión peruana.

Agregan por último las informaciones que la partida del doctor Porras ha determinado numerosas manifestaciones de parte de los diplomáticos y otros círculos de Estados Unidos, pues a parte de su labor en la cuestión de Tacna y Arica, se había granjeado grandes respetos y simpatías.

WASHINGTON, diciembre 28 (Havas) —El señor Melitón Porras, quien renunció como delegado del Perú ante la comisión encargada de presentar la defensa del Perú sobre el futuro de Tacna y Arica, partió en compañía de su esposa para Nueva York, donde se embarcara en viaje de regreso a su país, el 5 de enero.

El señor Porras se negó a hacer declaraciones respecto al arbitraje y a sus proyectos para el futuro.

El señor Solón Polo, quien reemplazó al señor Porras al frente de la misión, declaró que se hallaba ocupado en preparar una contrarréplica a las proposiciones chilenas, la que ya está lista para su discusión con los consejeros norteamericanos. No se contempla ningún cambio entre los consejeros norteamericanos a consecuencia de la renuncia del señor Porras, la que por otra parte se atribuye a algún desacuerdo con su gobierno respecto a la organización interna de la misión y los consejeros norteamericanos.

La misión peruana entregará tan pronto como sea posible los documentos que pidieron los chilenos en su reciente nota al señor Hughes, cuyos textos fueron incompletamente publicados en el último alegato peruano y que vendrá a agregarse a los documentos originales peruanos.

REPUBLICA DEL URUGUAY

(De nuestra sucursal)

CONSEJO DE ADMINISTRACION

Jubilación de empleados enfermos

MONTEVIDEO, diciembre 28—En la reunión realizada esta tarde por el Consejo Nacional de Administración, el consejero señor Naranco propuso se enviara un mensaje a la asamblea legislativa solicitándole la inclusión entre los asuntos que deberán considerarse en sesiones extraordinarias, del proyecto de ley de jubilaciones a empleados enfermos que tengan menos de diez años de servicios.

Después se consideró el asunto relativo a la creación de un servicio de contralor y propaganda del tasajo en los mercados consumidores.

LA POBLACION DEL URUGUAY

Datos estadísticos

MONTEVIDEO, diciembre 28 — Según cálculos provisionales efectuados por la Dirección General de Estadística, la población de la República, ascenderá el 31 de diciembre del corriente año a 1.603.000 habitantes, aproximadamente.

El aumento de población durante el año en curso, ha sido calculado en 38.000 habitantes, pues el 31 de diciembre de 1922 la república tenía 1.564.620 habitantes.

La Dirección General de Estadística estima el crecimiento vegetativo del año en 22.000 personas, correspondiendo los 16.000 restantes al crecimiento migratorio.

La misma oficina ha calculado para esta capital una población de 418.000 habitantes.

EXCURSIONES FLUVIALES DE PLACER

MONTEVIDEO, diciembre 28—El vapor "Ciudad de Montevideo" iniciará el 3 del entrante un servicio de navegación hasta las playas de Piriápolis y Punta del Este.

La empresa armadora organiza una serie de fiestas sociales a realizarse durante los viajes que realice dicha nave, las que resultarán muy animadas, porque cuenta para ello con la asistencia de numerosas familias de esta capital y Buenos Aires.

Dispositivo contra los Rayos X

MONTEVIDEO, diciembre 28 — En la última reunión realizada por la comisión directiva de la sociedad de Radiología y Fisioterapia, el doctor Aguerre presentó un dispositivo para proteger a las personas que manipulan con los rayos X.

El invento del doctor Aguerre, preserva al enfermo y al operador de la acción perniciosa de dichos rayos.

El autor del dispositivo fué muy felicitado por los asistentes a la reunión.

Vacunación antitífica gratuita

MONTEVIDEO, diciembre 28—El doctor Julio Etchepare, miembro del Consejo Nacional de Higiene, en un informe remitido al presidente de dicha institución refiriéndose a la marcha de la fiebre tifoidea en el departamento de la capital, expresa:

Que de acuerdo con los estudios realizados, cree oportuno que el Consejo de Higiene se dirija al Concejo Departamental de Montevideo, indicándole los procedimientos que deben observarse para conjurar el mal.

Agrega el referido médico que sería también conveniente organizar un servicio de vacunación antitífica gratuita

El tasajo uruguayo—Partida de un delegado

MONTEVIDEO, diciembre 28—Se anuncia que en breve partirá con destino a México, el doctor Pedro Seoane, delegado oficial del gobierno del Uruguay, con objeto de gestionar en el mencionado país la colocación del tasajo nacional.

Celebración de un aniversario

MONTEVIDEO, diciembre 28—Con motivo del 5.º aniversario de la fundación del Centro de Odontólogos del Uruguay, se servirá un banquete en uno de los hoteles de esta capital.

Distribución de premios

MONTEVIDEO, diciembre 28 — En el local del Club Argentino se realizará el domingo próximo la ceremonia de la entrega de premios a los alumnos de la Internacional Correspondence Schools.

El acto promete resultar muy animado, dada la cantidad de invitaciones distribuídas.

La legación de los Estados Unidos

MONTEVIDEO, diciembre 28 — Con motivo de haberse trasladado a su país en uso de licencia el ministro plenipotenciario de los Estados Unidos, señor Hoffman Philip, se ha hecho cargo provisionalmente de la legación el secretario titular de la misma, señor James Webb.

Embarques de carne congelada

MONTEVIDEO, diciembre 28 — El vapor inglés "Canonesa" ha embarcado en este puerto con destino a New Castle, 9000 toneladas de carne congelada; el vapor "Marquesa", con destino a Londres, 6000 toneladas del mismo producto, y el "Abadesa", 900 toneladas.

Renuncia de un funcionario

MONTEVIDEO, diciembre 28 — Por el ministerio del Interior se dió hoy a la publicidad un decreto por el que se acepta la renuncia presentada últimamente por el jefe de policía de Paysandú, señor [illegible].

INFORMACIONES COMPLEMENTARIAS

LA POLITICA GRIEGA

(Especial para LA PRENSA)

PARIS, diciembre 28 — En los círculos griegos de esta capital se dice que el señor Venizelos aceptaría formar un gabinete en el cual tendría la cartera de Relaciones Exteriores.

NEVADAS E INUNDACIONES EN FRANCIA

(Especial para LA PRENSA)

PARIS, diciembre 28 — Noticias recibidas de varios puntos de Francia dicen que, a consecuencia de las grandes nevadas, los más grandes ríos del país se desbordaron.

Las crecidas han provocado temores de que se produzcan grandes pérdidas.

LA EMBAJADA ALEMANA EN PARIS

(Especial para LA PRENSA)

PARIS, diciembre 28 — Comunicaciones recibidas de Dusseldorf dicen que la impresión general en esa ciudad es que, a pesar de ser muy joven, el señor von Hoesch, actual encargado de negocios de Alemania en París, será nombrado embajador en la misma capital.

LA CATASTROFE DEL "DIXMUDE"

(Especial para LA PRENSA)

PARIS, diciembre 28 — Se comunica de Lorient que la muerte del comandante del "Dixmude", teniente de navío Duplessy de Grenedan, ha producido honda emoción en la población y en los círculos marítimos de esta ciudad

EN LA ZONA ALEMANA OCUPADA

COBLENZA, diciembre 28 (United) —Unos soldados franceses hicieron irrupción en un café y dispararon tiros, causando tres muertos y varios heridos, entre estos últimos un oficial francés.

Se dice que los agresores eran soldados de color.

PARIS, diciembre 28 (United) — Despachos de La Rochelle anuncian que tres alemanes del Ruhr, uno de ellos un rico comerciante, el otro un director de una gran fábrica y el tercero el ingeniero Andler, llegaron allí en camino a la colonia penal de Cayenne para cumplir una sentencia de muchos años por actos de "sabotage" cometidos contra la ocupación francesa en territorio de Alemania.

EN EL GABINETE ITALIANO

(Especial para LA PRENSA)

ROMA, diciembre 28 — Los ministros volvieron a reunirse esta noche.

En el curso de la reunión el jefe del gabinete hizo entrega al subsecretario Ciano de la medalla de oro al mérito militar, en sustitución de la de plata.

A continuación se aprobó el nuevo calendario civil y las nuevas disposiciones respecto la carrera diplomática y consular, en el sentido de facilitar la incorporación de los cónsules al personal diplomático.

EL DISCURSO DEL TRONO BRITANICO

LONDRES, diciembre 28 (Havas) — El gabinete se reunirá el 2 de enero para estudiar el contenido del discurso del trono que será leído en la sesión inaugural del próximo período parlamentario.

LA REVOLUCION MEXICANA

LONDRES, diciembre 28 (Havas) — La legación de México recibió un extenso comunicado de su gobierno, tendiente a demostrar que las tropas federales son dueñas de la situación y que las noticias enviadas por los rebeldes desde Veracruz son inexactas.

MEXICO, diciembre 28 (United) — Según informaciones que no se han confirmado, se inició una batalla en Guadalajara.

Por conducto de algunos oficiales se ha sabido que las avanzadas de las fuerzas federales ya han entrado en la ciudad.

El general Obregón envió un telegrama de Irapuato, anunciando que las tropas federales han tomado la ciudad de Yurecuaro.

Las informaciones recibidas manifiestan que los federales han progresado en el Este, pero su avance es muy lento, porque al retirarse los rebeldes destruyeron las vías férreas.

EL FALLECIMIENTO DE EIFFEL

PARIS, diciembre 28 (Havas) —Los órganos vespertinos lamentan el fallecimiento del ingeniero constructor Eiffel y elogian los méritos del extinto.

UNA NOTA CHINA

PEKIN, diciembre 28 (Havas) — El ministro de Relaciones Exteriores informó a los representantes de las ocho potencias signatarias del protocolo de 1901, que China desecha el pedido de Francia, de pagar en oro el monto de la indemnización con motivo de la revuelta de los boxers.

BRASIL

ARRIBO DEL MINISTRO DE GUERRA

Recepción extraordinaria

RIO DE JANEIRO, diciembre 28 Se realizan grandes preparativos para la recepción que se le hará al ministro de Guerra, general Setembrino Carvalho, quien arribará a esta capital en los primeros días del mes entrante.

En el acto del arribo del general Carvalho, hará uso de la palabra el ministro del Interior.

El ministro de Guerra será objeto de un homenaje extraordinario debido a la activa participación que ha tenido en la pacificación del Estado de Río Grande del Sur.

Demostración a un futuro presidente

RIO DE JANEIRO, diciembre 28 Un núcleo de diputados paulistas, ofrecerá hoy un almuerzo al señor Carlos Campos, futuro presidente del estado de San Pablo

Amenaza de huelga general

RIO DE JANEIRO, diciembre 28 Las autoridades han adoptado una serie de medidas de prevención con motivo de la declaración formulada por los obreros portuarios, quienes han amenazado con declarar la huelga general.

Acerca de esta huelga circulan una serie de rumores sensacionales.

Confraternidad argentino brasileña

PERNAMBUCO, diciembre 28 El diario "Pernambuco" al comentar los elogios tributados por la prensa de la República Argentina con motivo del último aniversario de la independencia del Brasil expresa:

"Las relaciones entre brasileños y argentinos son cada vez más fraternales, no obstante la campaña emprendida entre las agrupaciones extremas que se ocupan de cuestiones internacionales".

Misión financiera inglesa

PERNAMBUCO, diciembre 28 — Pasó ayer por este puerto en viaje para Río de Janeiro la misión financiera inglesa encargada de estudiar la situación económica del Brasil.

Proyecto de ley de amnistía

RIO DE JANEIRO, diciembre 28 — El Senado aprobará en breve el proyecto de ley de amnistía para los revolucionarios de Río Grande del Sur y en cuanto a los revolucionarios de Julio de 1922 se ha convenido en que oportunamente el gobierno presentará un proyecto por separado.

Violenta tormenta

RIO DE JANEIRO, diciembre 28—Esta tarde a las 17 una violenta tormenta acompañada de descargas eléctricas y una torrencial lluvia, produjo la inundación de numerosas calles de la ciudad.

POR TELEGRAFO SIN HILOS

(Desde Saint Assise, en Francia)

LAS ZONAS ALEMANAS OCUPADAS

Actitud del gobierno del Reich

(Especial para LA PRENSA)

PARIS, diciembre 29 — Noticias recibidas de Inglaterra dicen que del informe alemán publicado en ese país se desprende que el gobierno del Reich tiende a restablecer la soberanía administrativa de Berlín sobre los territorios ocupados.

El gobierno alemán reclama simplemente la vuelta a los regímenes anteriores al 11 de enero de 1923 y trata de hacer ilusorio el embargo de las prendas de garantías.

Los gobiernos de Bruselas y de París declaran que no permitirán que se menoscabe los derechos adquiridos.

LA ALIANZA FRANCO-CHECOESLOVACA

Temores que provoca en Alemania

(Especial para LA PRENSA)

PARIS, diciembre 29 — Según informa el corresponsal de "Le Journal" en Berlín, el proyecto de alianza franco-checoeslovaca ha alarmado a los políticos alemanes, quienes temen que llegue a convertirse en una convención, en la que se incluya también a Yugoeslavia, Rumania y Grecia, y que facilite un acuerdo franco-ruso.

EL PROYECTADO EMPRESTITO ALEMAN

(Especial para LA PRENSA)

PARIS, diciembre 29—En los círculos autorizados de esta capital se estima que sólo los aliados o los delegados de la comisión de reparaciones podrán tomar decisiones útiles con respecto al empréstito relativo a la adquisición de alimentos para Alemania.

Se dice también que las resoluciones al respecto serán tomadas después de una investigación sobre las necesidades reales de Alemania.

ALUDES EN LOS ALPES

(Especial para LA PRENSA)

PARIS, diciembre 29 — Se comunica de Berna que se han producido grandes aludes al Norte de la cadena de los Alpes, destruyendo numerosas casas y bosques.

Familias enteras han quedado sepultadas en la nieve.

HOMENAJE A Mme. CURIE

(Especial para LA PRENSA)

PARIS, diciembre 29 — El diario de esta capital "Le Journal" propone la candidatura de Mme. Curie a la Academia de Ciencias, como homenaje a los servicios prestados a la humanidad.

EL ONOMASTICO DE VENIZELOS

(Especial para LA PRENSA)

PARIS, diciembre 29—Se comunica de Atenas que con ocasión de celebrarse el onomástico del señor Venizelos se realizará un tedeum en la catedral con asistencia de los miembros del gobierno.

LA SITUACION DE TURINGIA

(Especial para LA PRENSA)

PARIS, diciembre 29 — Se informa de Berlín que el comisario del gobierno central enviado a Turingia obligará a los gobiernos de ese Estado a dar cumplimiento a las leyes del Reich.

PRECIO DEL CARBON INGLES

(Especial para LA PRENSA)

PARIS, diciembre 29 — Se anuncia de Londres que desde esta fecha se aumentará en un chelín el precio de la tonelada de carbón.

CHILE

LA SITUACION POLITICA

Súplicas de monseñor Edwards

SANTIAGO DE CHILE, diciembre 28.—El vicario castrense del ejército y armada, obispo Rafael Edwards, ha dirigido una súplica a los senadores para que despachen las leyes constitucionales que fijan el número de fuerzas de mar y tierra, que pueden permanecer dentro del perímetro de diez leguas del lugar donde funcione el parlamento.

Declara monseñor Edwards en su petición, que el ejército y la armada desean permanecer ajenos a las luchas políticas, y agrega: "Que ejercer presión sobre el Presidente de la República, no despachando el Congreso las referidas leyes, equivale a la disolución del ejército y la marina, y que el retiro de la guarnición militar de la capital podría determinar que elementos extremistas aprovecharan la circunstancia para promover disturbios y saqueos, y en presencia de tan grave situación, las gentes tranquilas y todos cuantos tienen algo que perder, acudirían ante el primer magistrado a implorarle que vigora la Constitución en resguardo de la seguridad pública y privada".

SANTIAGO DE CHILE diciembre 28 —En la residencia de senador Tocornal se realizó esta mañana la reunión de dirigentes políticos, con objeto de tratar de resolver el actual conflicto político entre el parlamento y el primer magistrado.

Los representantes de la alianza liberal propusieron que continuara en funciones el actual gabinete proposición que fué rechazada categóricamente por los representantes de la unión nacional.

La reunión terminó sin haberse arribado a ningún acuerdo satisfactorio, pero se sabe que el senador Tocornal prosigue sus gestiones conciliatorias.

(Especial para LA PRENSA)

NUEVA YORK, diciembre 28 — En su número de la fecha, el "New York Times" publica un editorial en el cual sostiene el derecho constitucional que asiste al presidente de Chile, señor Alessandri

Dice además que todas las dictaduras deben ser consideradas extremadamente legales, y cita el caso del ex dictador de México, Porfirio Díaz, quien se titulaba presidente constitucional.

Sin embargo, es de esperar que Chile no recurrirá a la violencia en sus luchas políticas.

SANTIAGO DE CHILE, diciembre 28 El ministro de Guerra envió esta mañana una comunicación al comandante general de armas diciéndole que, de acuerdo con lo que establece la disposición número ocho y el artículo veintiocho de la constitución, anoche debió adoptar las medidas que correspondan, para que en el caso de no ser aprobada oportunamente la ley que autoriza la permanencia de tropas dentro del perímetro de diez leguas del lugar donde funcione el congreso, proceda al retiro de las tropas de su mando del perímetro de la capital.

Se establece en la misma comunicación, que para el 1º de enero entrante dichas tropas deberán encontrarse en Melipilla

El arzobispo de Chile

SANTIAGO DE CHILE, diciembre 28 —Esta mañana se realizó en la catedral la solemne ceremonia de la celebración del sexagésimo aniversario en el sacerdocio de monseñor Crescente Errázuriz, arzobispo de Chile.

Asistieron a la ceremonia numerosos diplomáticos y funcionarios de la Nación.

SANTIAGO DE CHILE, diciembre 28 Durante la ceremonia realizada esta mañana en la catedral, con motivo del jubileo del arzobispo, monseñor Errázuriz, presidió los oficios divinos el nuncio apostólico.

Después de realizada la ceremonia, el cabildo eclesiástico obsequió a monseñor Errázuriz con un retrato al óleo del sumo pontífice.

Inauguración de un congreso araucano

SANTIAGO DE CHILE, diciembre 28 —Esta mañana se reunió en Rahue el tercer congreso araucano, al que asistieron más de 1,500 indígenas.

ACTUALIDAD

El período gubernativo en Mendoza

Sobre tablas y a tambor batiente, que es como se resuelven en la actual legislatura de Mendoza todos los asuntos que aprovechan al situacionismo, fué aprobada hace poco tiempo una ley por la cual se señala la fecha en que terminará el período de gobierno de los mandatarios que ejercen el Poder Ejecutivo.

El gobernador y el vicegobernador de la provincia tomaron posesión de sus cargos el 4 de febrero de 1922, cuando iban trascurridos diez meses del presente período legal, que empezó el 6 de marzo de 1921 y concluirá en igual fecha de 1924. El retardo en la asunción de sus funciones por aquellos mandatarios, se debió a que la provincia se hallaba sometida a la intervención federal cuando terminó el anterior período gubernamental y se inició el actual.

El caso se ha presentado con frecuencia en el país y particularmente en los últimos tiempos, en que los delegados federales gobernaron por largas temporadas, algunas de las cuales se cuentan por años, las provincias argentinas. Ha quedado establecido que las intervenciones no interrumpen ni suspenden los períodos constitucionales.

Al debatirse la ley a que nos referimos en la Cámara de Diputados de Mendoza, la oposición citó el caso de un gobernador electo de La Rioja que estuvo durante años sin poder ocupar su puesto y cuando al fin le fué entregado, lo desempeñó sólo por el tiempo que le faltaba cumplir del período correspondiente.

En San Juan se presentó este año la misma cuestión. El vicegobernador, cuando se hizo cargo del Poder Ejecutivo para completar el período iniciado por el doctor Amable Jones, pretendió que el término de su mandato expiraba al cumplir los tres años desde que el extinto mandatario empezó a desempeñar sus funciones. Este no lo hizo al comienzo del período correspondiente, sino dos meses después.

El actual gobernador sostuvo que la duración del mandato de los funcionarios del Poder Ejecutivo no contemplaba situaciones personales y que los plazos debían contarse con prescindencia del tiempo que los gobernantes hubiesen desempeñado sus cargos.

En su oportunidad, estudiamos la cuestión y demostramos que la tesis del actual mandatario sanjuanino, contraría a la de su colega de Mendoza, era la exacta. Nos fundamos en el artículo 88 de la Constitución de San Juan, que establece "que el gobernador y vicegobernador cesan en el poder el día mismo en que expire su período de tres años, sin que evento alguno que lo haya interrumpido, pueda ser motivo de que se le complete más tarde, o de su prorrogación por un día más."

La Constitución de Mendoza contiene una cláusula análoga, redactada quizás con mayor precisión, por usar los términos "período legal", según se verá. Es el artículo 114, que dice así: "El gobernador y vicegobernador durarán tres años en el ejercicio de sus funciones y cesarán en ellas, en el mismo día en que expire el período legal, sin que evento alguno pueda motivar su prorrogación por un día más, ni tampoco que le les complete más tarde."

Lo mismo que en el recordado caso de San Juan, debemos decir respecto del que hoy se plantea en Mendoza, que el artículo 114, citado, establece de un modo terminante que cada período gubernativo tendrá tres años de duración, sin que acontecimiento alguno, ocurra en el principio, en el trascurso o al fin del mismo, pueda ser causa de que se le complete más tarde.

En aquella oportunidad citamos un precedente de los Estados Unidos, que se remonta al año 1789, y no ha sido alterado hasta hoy. Un acta del Congreso confederado señaló el 4 de marzo para que se inaugurase el gobierno bajo la Constitución nueva. El presidente no entró en funciones hasta el 30 de abril, no obstante lo cual el período presidencial de cuatro años se contó desde el 4 de marzo de 1789. Y así se sigue contando.

Sin perjuicio de todo lo dicho, creemos que el mejor argumento que puede usarse contra la ley que fija término al mandato del gobernador de Mendoza, es la ley misma. Si la duración del período hubiera de contarse como se establece en esa sanción, no habría necesidad de un pronunciamiento legislativo, sino de aplicar el mencionado artículo 114 de la Constitución provincial. Es el temor, o la convicción de que por la cláusula legal citada, los actuales hombres del Poder Ejecutivo cesan en sus funciones el 6 de marzo de 1924, lo que ha inducido a aquella complaciente legislatura a fijar otro término, el 4 de febrero de 1925, que alarga el período constitucional en diez meses.

La feria judicial

Nunca se observa mayor afluencia de gente en los tribunales que en estos últimos días del año, precursores del largo receso en que entrarán el 1.º de enero próximo. La nerviosidad del público en las vísperas de la feria judicial contrasta con el reposado trabajo de las oficinas del Palacio de Justicia, donde hasta el pago anticipado de los sueldos contribuye a distraer los ánimos con la perspectiva del asueto para cuyo advenimiento se preparan, convenciéndose jueces y amanuenses de que no vale la pena acelerar los trámites de los asuntos que no pueden llegar a estado de sentencia antes de la inmediata paralización del trabajo, ni ser resueltos bajo el apremio de plazos angustiosos; además de que, echando cuentas, se convencen también de que la multiplicación de las diligencias de poca monta y de fácil despacho —que en la jerga burocrática traducen la socarrona intención de "hamacar los expedientes" — aumenta el número de las personas que se dan por satisfechas con la aparente atención prestada a sus litigios, interpretándola como un acto de cortés deferencia. Habilidosa simulación esta última e inocente engaño, de que hay tantos ejemplos por allí.

El asueto tradicional de la burocracia togada llena de júbilo al gremio favorecido con el holgorio, a cambio del descontento de cuantos tienen que recurrir a sus oficios con urgencias que dependen de circunstancias personales, y que no pueden ser apreciadas, por consiguiente, con el criterio simplista y uniforme de los funcionarios que las gradúan para disponer su resolución o aplazamiento, como ha ocurrido durante la última feria, en la que un juez se negó a dar curso a una demanda por alimentos fundándose en que se trataba de un juicio que admitía espera. Y es forzosa la conformidad de los damnificados, ya que es imposible cambiar las costumbres que tienen sus raíces en los intereses de las autoridades que las imponen, y porque las cosas de este mundo están arregladas de tal modo que de nada vale la protesta contra el desigual reparto de los beneficios, en el que muchos fundan la reconfortante esperanza de compensaciones futuras que en tal día restablecerán el equilibrio de la justicia distributiva.

Los tribunales, tan apegados por lo general a los textos y a su letra, y tan rígidos en la observancia de los formulismos procesales, han erigido en ley, en todos sus fueros y jurisdicciones, con la doble sanción de la conveniencia y de la costumbre, las numerosas festividades de almanaque y de arbitrio gubernativo, y, entre ellas, las de semana santa, íntegramente aprovechada para justificar su castizo título de "feria mayor", aunque en este caso ha perdido la preeminencia de duración a causa del invento de un asueto más prolongado que el de místico proceso que rememora.

No han necesitado ponerse de acuerdo los tribunales del país para adoptar la regla y generalizar la práctica del receso anual, durante el cual se alteran las jurisdicciones, las competencias y los procedimientos con la impunidad que ellos mismos garantizan, lo que no ha impedido que la sentencia de un camarista de feria — que debía estar revestida de la autoridad de la cosa juzgada, bien que la designación singular del magistrado convirtiera en unipersonal un tribunal colegiado,— fuera revocada, después del receso, por la Cámara de Apelaciones, que hubiera debido intervenir en el juicio por razón de la materia, creándose así una tercera instancia desconocida en el fuero ordinario de los tribunales de la capital.

No se ha discutido ante los tribunales la legalidad de estos arreglos para atender los asuntos de feria. En estos últimos días se planteó el caso de la inconstitucionalidad de una sentencia del Tribunal Superior de Santiago del Estero, fundándose el recurso, entre otras causales, en la circunstancia de que el juez de feria que pronunció la absolución confirmada por aquél no había sido determinado por la ley con anterioridad al hecho que motivó su intervención; pero la Suprema Corte de Justicia declaró su incompetencia y no tuvo oportunidad de pronunciarse sobre la cuestión propuesta.

El acuerdo tácito de todos los tribunales a que nos hemos referido entra en la categoría de las disposiciones excepcionales que autorizan la jubilación de los jueces con 25 años de servicios en vez de los 30 exigidos como mínimum a los demás empleados, franquicia que permite a aquéllos volver a los mismos estrados en que desempeñaron sus funciones oficiales para dedicarse al libre ejercicio de la profesión, que implica la conservación de las energías que la ley supone agotadas en el plazo concedido para su retiro a los miembros de la magistratura. Probablemente para compensar tales beneficios la Suprema Corte de Justicia incluye en la lista de conjueces a muchos magistrados jubilados sabiendo que no tienen derecho a reclamar honorarios del Estado por sus servicios eventuales si llegaren a integrar el tribunal respectivo.

LAS EXPANSIONES DEL CONCEJO DELIBERANTE

En el Concejo Deliberante suelen ocurrir cosas muy peregrinas que muchas veces es necesario contemplar con la ecuanimidad que imponen consideraciones de orden superior; pero ello no significa, por cierto, que se deba sustraer en absoluto el juicio que merecen determinados hechos, porque de otro modo se incurriría en el desacierto de no llamar la atención sobre ellos a quienes, por ignorar totalmente el mal que comportan, persistirían en el yerro en las condiciones más ingenuas y con la mayor buena fe.

El hecho a que nos referiremos en seguida, se halla comprendido entre los que merecen esa clase de observaciones de índole estrictamente elemental, y de ahí que no hayamos encontrado otro adjetivo para calificarlo que el que en realidad deriva de su propio exotismo.

En la última sesión del Concejo Deliberante, los representantes del municipio permanecieron en el recinto en "mangas de camisa", accediendo complacidos y regocijados a las solicitaciones de la atmósfera caldeada, incapaces de someterse humanamente al sacrificio exigido en esa situación por la más rudimentaria de las buenas costumbres.

Si no fuera suficiente la consideración de que esa actitud no se halla a la altura de la seriedad que corresponde a los cuerpos colegiados que ejercen una representación de la importancia de las que confiere este municipio, debería haber bastado para reprimir a los ediles, en sus expansiones veraniegas, contemplar el espectáculo constituído por la reunión nada agradable.

En ese mismo recinto se reunieron durante muchos años los legisladores de Buenos Aires que contribuyeron con las luces de su inteligencia a la obra constructiva realizada en los días de la organización nacional. En ese recinto se escuchó muchas veces la palabra de los hombres de quienes hoy se guarda respetuosa memoria, y sin duda, en muchas noches como la de ayer y en horas más agitadas y de febril y justificada ansiedad, por la gravedad de los problemas que allí se debatían, no tuvieron en ningún momento la debilidad de entregarse a esa clase de expansiones, reñidas en absoluto con la respetabilidad de un recinto en el que se sancionan las ordenanzas de una ciudad que ha llegado, por su cultura, a ocupar el lugar preponderante de esta capital.

EL PUGILISMO POR DINERO

La mayoría del Concejo Deliberante ha logrado el propósito que persiguiera desde tiempo atrás con una tenacidad que ojalá desarrollara para las buenas iniciativas, y ha sancionado la ordenanza que autoriza el pugilismo por dinero. Tiene, pues, la Municipalidad de la capital una nueva fuente de recursos y el público un nuevo motivo de incultura.

En los precisos instantes en que el telégrafo nos anuncia que algunos Estados norteamericanos que autorizan esas exhibiciones grotescas se alarman de las constantes inmoralidades a que dan origen los asaltos de box; en los mismos momentos que en todas partes parece que tiende a renacer una mayor preocupación por disminuir en lo posible el dolor humano producido innecesariamente, aun en el trabajo; en la propia época que a nadie se le ocurre oponerse a que se combata todo lo que pueda provocar la exaltación de ciertos instintos que están siempre latentes en la naturaleza humana; y hasta simultáneamente con los decretos que un delegado del gobierno federal dicta en Tucumán para recordar leyes nacionales y principios contrarios a las riñas de gallos, parodias de corridas de toros, juegos de azar, etcétera, nuestro Concejo da la nota de rudo contraste y brinda al pueblo metropolitano aquella sanción que mezcla el dolor del hombre y el dinero.

Ya se sabe cuanto se ha dicho para cohonestar los fundamentos de esa ordenanza, y aunque en distintas oportunidades hemos analizado la fragilidad de las pretendidas razones, queremos hoy poner de relieve la evidente contradicción en que ha caído el Concejo al pregonar reiteradamente que la citada iniciativa es de alta moral y fomentadora del deporte, y establecer al mismo tiempo en el texto de la respectiva ordenanza, que a los espectáculos de boxeo profesional no podrán concurrir los menores de 18 años de edad. La verdad ha podido más que la ficción y los redactores del proyecto han debido rendirse a la realidad inmoral del espectáculo intercalando ese artículo. ¿Si el "boxeo libre", como le llaman sus propagandistas, es tan útil, tan caballeresco, tan deportivo, ¿por qué se niega presenciarlo a los jóvenes menores de 18 años? Es que la mayoría del Concejo sabe perfectamente que se trata de un espectáculo que no tiene ninguna de las virtudes que le señalan.

Pero no se debe desesperar demasiado por el triunfo transitorio de la mala causa, tal como decíamos hace muy pocos días comentando este mismo asunto. La ordenanza al entrar en vigor tendrá el privilegio de hacer resaltar sus fallas y la reacción vendrá como una consecuencia inevitable y como una justa recompensa a la cultura del país. La misma minoría del actual Concejo que por razones de principios de su orientación política se ha opuesto a la sanción, y que está representada también en el Congreso nacional, queda moralmente obligada a mantener su criterio y propiciar en el Parlamento la ley que evite en el territorio de la República el pugilismo por dinero, igualándolo así en el concepto legal, como ya está igualado en la práctica, con las riñas de gallos y las corridas de toros.

REPRESENTACION DIPLOMATICA JAPONESA

NUEVO MINISTRO

El gobierno del Japón acaba de designar su representante diplomático en nuestro país, en calidad de enviado extraordinario y ministro plenipotenciario, al señor R. Morol, quien reemplazará al ex ministro Uakashi Uakamura, ausente ahora de nuestro país.

Como decimos, pertenece el señor Morol a la carrera diplomática, donde ha desempeñado cargos de cierta importancia. Actualmente se halla en Roma, como consejero de la embajada japonesa ante el gobierno de Italia.

El ex ministro Nakamura supo granjearse aquí verdaderas simpatías y consolidar las relaciones existentes entre su país y el nuestro, de suerte que el nuevo representante diplomático encontrará facilitada su misión al llegar a la Argentina, donde la pequeña, pero prestigiosa colectividad japonesa goza de general estimación.

SITUACION INSTITUCIONAL DE LAS PROVINCIAS

Estudio en reunión de ministros

POSTERGACION DE RESOLUCIONES

Impuesto a los pasajes

Bajo la presidencia del primer magistrado se reunió ayer en la sala de acuerdos de la casa de gobierno, el ministerio nacional en pleno, para considerar por pedido del secretario del Interior, doctor Gallo, la situación político-institucional de varias provincias.

Se inició la reunión con una amplia exposición que el ministro promotor hizo, de los aspectos jurídicos y políticos de cuatro Estados, para los cuales ha sido pedida la intervención federal: Jujuy, Córdoba, Santiago del Estero y San Juan. En esta relación el titular del Interior abundó en informaciones referentes al estado en que quedaron los pleitos pendientes, de las tres primeras provincias nombradas, al clausurarse el 24 de noviembre último las sesiones de prórroga del Parlamento.

Por otra parte, informó el mismo ministro sobre los nuevos pedidos de intervención llegados al departamento de gobierno a su cargo, con posterioridad a aquella fecha, respecto a las citadas provincias, más la de San Juan, para cuyo gobierno acaba de ser solicitada igual medida extraordinaria por la Unión Cívica Radical de la provincia y por la fracción disidente del grupo "bloquista", actualmente en el poder.

Hecha la síntesis de los petitorios de referencia, el Ministro del Interior expuso su criterio personal, jurídicamente consideradas las solicitudes, y luego expuso el valor representativo de los partidos participantes de dichas gestiones, trazando así un cuadro completo del aspecto institucional y político de los Estados cuyos gobiernos están en tela de juicio.

A continuación se entró a considerar la situación de otras provincias, para las que, si bien no hay pedidos de intervención en forma concreta, hay interés en aclarar algunos puntos, creemos que de orden institucional, sobre los cuales han llegado denuncias al gobierno nacional en documentos aislados y en presentaciones de agrupaciones no políticas. Entre estas provincias figura en primer término la de Mendoza. También se habló de La Rioja.

Terminada la exposición del doctor Gallo, se produjo un cambio de ideas entre los ministros y el Presidente, pero, como todos deseaban discutir con un mayor estudio de las respectivas situaciones, el primer magistrado invitó a sus colaboradores a una nueva reunión que se realizará mañana.

Interrogamos al Ministro del Interior si en estas reuniones se discutía la oportunidad de considerar las situaciones provinciales durante el receso parlamentario, y nos expresó, sin adelantar una negativa firme, que quizá no todos los asuntos de esa índole podían agruparse, en ese sentido, dentro de un criterio general, pues era indudable que algunos exigían más que otros un pronunciamiento del Poder Ejecutivo Nacional.

—

Después de la consideración de los asuntos de orden político, el gabinete cambió ideas acerca de la reglamentación de la ley 11283, sobre impuesto a los pasajes al exterior y como consecuencia de esto, fué luego puesto a la firma del Presidente un decreto por el cual se reglamenta la ley 11283, de impuesto a los pasajes, en la parte que se refiere el artículo 2.º, que impone un impuesto de 10.000 pesos sobre la lista de pasajeros que deberán llevar en cada viaje, los vapores de cualquier bandera que hagan trayecto de ida y vuelta o en combinación, a puertos del extranjero situados a menos de 80 kilómetros del puerto de Buenos Aires y en cuya cercanía funcionen casinos en que se practique el juego.

Con la reglamentación proyectada se exime del impuesto de esta ley a los buques que hagan intercambio comercial y de excursionistas.

El asunto del impuesto a los pasajes fué considerado en virtud de gestiones que los días de la víspera realizó el representante diplomático del Uruguay, señor Daniel Muñoz, ante los ministros de Relaciones Exteriores, Hacienda y Marina, pues en la forma estricta del artículo 2.º de la ley, no reglamentado, resultaban afectadas las relaciones comerciales y de intercambio general en la costa uruguaya y Buenos Aires.

ARRENDAMIENTO DEL TEATRO COLON

Las nuevas bases

PROYECTO DE LA INTENDENCIA

La Intendencia Municipal envió ayer un mensaje al Concejo Deliberante, acompañado de un proyecto de bases para la concesión del teatro Colón en lo futuro. Manifiesta el Intendente que estas bases han sido redactadas de acuerdo con la comisión administradora de dicho coliseo y que es conveniente efectuar la subasta con

primarias del interior y en los territorios nacionales. Esta obra trae un aporte importante a nuestra obra social, y espero que merezca, aquí como en el extranjero, el apoyo moral que sancionó el Congreso Internacional de Educación de Ginebra, y que, a semejanza de las naciones que la han adoptado con entusiasmo, sea patrocinada moralmente por los educadores, haciendo suyo el pensamiento del Congreso de Ginebra, porque la Liga de Bondad levanta el nivel moral de las nuevas generaciones, y porque ella puede preparar poco a poco la paz del mundo.

Respondiendo a la invitación formulada ante esta presidencia por los esposos Brisson-Sarcey, fundadores y directores de la Université des Annales de París, para que a su vez fuese trasmitida al Presidente de la Nación y la señora de Alvear, la Biblioteca resolvió instituir dentro de su programa una filial de la Université des Annales, para intensificar el intercambio intelectual entre Francia y la Argentina.

Cúmpleme manifestar en este acto que esa filial ha sido legalmente establecida en fecha quince de noviembre del corriente año, con la presidencia honoraria de la señora de Alvear, y bajo la inmediata dirección de esta presidencia y su comisión directiva, complementada en esta nueva orientación por el comité de honor de caballeros que preside el doctor Antonio Dellepiane. Asistieron a la reunión mencionada, el ministro de Francia, así como las figuras más destacadas de la política, las letras, el arte, el foro, el profesorado y el periodismo.

Luego reseñó las diversas iniciativas que ha realizado y tiene en mira la institución.

A continuación la señorita Mercedes Moreno, secretaria de la Biblioteca, leyó el acta del certamen, el cual, en su programa encierra, dijo, un noble anhelo, cual es el del estímulo y la difusión de la cultura en nuestro ambiente.

En seguida la señora Gisberta S. de Kurth dió lectura al acta del jurado del concurso literario, por la cual se otorgan los siguientes premios:

1 o, a la composición en prosa "El tuquí", de la señorita Isabel Alonso Deyra; 2 o, a la poesía "Muy al paso", de la señorita Valentina Rivero Duffy, 3.o, a la poesía "A España en el día de la raza", de la señorita Clara Saravia Linares; 4 o, a la poesía "Reliquia", de la señorita Isabel Cascallores Gutiérrez, y accesit, a la poesía "Rimas juveniles", de la señorita Beatriz Elena Ramallo.

El premio del concurso didáctico correspondió a la señorita Ana Roffanio, directora del 6 o grado de la escuela normal de Pergamino.

Se distribuyeron luego los distintos premios de exámenes a las alumnas de los cursos de esta institución de cultura.

Finalmente recibieron su diploma de terminación de estudios 53 alumnas.

La señora de Alvear hizo entrega de la mayor parte de los premios y diplomas, acto que mereció aplausos de la concurrencia.

La señorita Moreno terminó la lectura de las constancias recordando el nombre de la señora Emilia Lacroze de Gorostiaga, que fué la que instituyó la Fiesta del Libro, y ratificando los elevados propósitos de la Biblioteca del Consejo Nacional de Mujeres.

Inició la segunda parte del acto la señorita Delia Benzi Moro, quien recitó, con perfecta dicción, dos composiciones en italiano, una de ellas de Edmundo De Amicis.

Luego se representó la comedia en un prólogo y dos actos "Cleonice", escrita expresamente para la Biblioteca del Consejo por los señores Roberto Dupuy de Lome y Antonio Pérez Valiente.

Pieza de asunto y ambiente griego, interesó desde el primer momento al público. La musicalidad de los versos, la correcta interpretación de las señoritas alumnas y la propiedad de los decorados, todo ello unido al hermoso significado del sacrificio de Cleonice, la heroína protagonista, dió relieve a la obra. El público aplaudió con entusiasmo, premiando así el meritorio esfuerzo de autores e intérpretes.

Terminó la fiesta poco antes de las 20.

EJERCITO NACIONAL

LOS PROXIMOS ASCENSOS MILITARES

Otras informaciones

El Ministerio de Guerra ha dispuesto que la comisión informativa proceda a calificar a los oficiales pertenecientes a la segunda fracción del escalafón actual, hasta completar el número que sea necesario para llenar las vacantes existentes en los grados inmediatos superiores, una vez considerada la primera fracción.

—Apareció el decreto que anunciamos, nombrando agregado militar a la embajada argentina en Chile, al mayor Eduardo T. Lapez.

—Se ha hecho saber al ejército que el primer batallón de zapadores pontoneros ha quedado definitivamente instalado en su nueva guarnición de San Nicolás.

—Han sido declarados en situación de retiro absoluto el cirujano de regimiento doctor Carlos F. Muñiagurria y el teniente coronel Pedro Guillantéguy.

—Se le ha concedido la baja del ejército en el cuerpo de sanidad, al cirujano de cuerpo doctor Irundo P. Costa.

—Por un decreto ha sido aprobado el presupuesto presentado por la dirección general de ingenieros, para la construcción de pistas de obstáculos en las unidades de infantería, zapadores, pontones y escuela de suboficiales.

MUSEO NACIONAL DE HISTORIA NATURAL

Celebración de su centenario

SE DENOMINARA BERNARDINO RIVADAVIA

Pasado mañana se cumplirá un siglo del decreto del 31 de diciembre de 1823, por el cual Rivadavia, como ministro del gobernador Rodríguez, organizó y mandó instalar el Museo Nacional fundado en 1812 por él mismo como miembro del Triunvirato. Con este motivo el Poder Ejecutivo, por decreto del Ministerio de Justicia e Instrucción Pública, ha dispuesto lo siguiente:

El Museo Nacional de Historia Natural de Buenos Aires es la institución sostenida por el gobierno federal para todo lo que se relaciona con investigación científica del territorio nacional, en su condición física presente y pasada, para la exposición de los materiales y métodos del trabajo de las ciencias naturales (en el sentido amplio de esta expresión) y para la difusión directa e indirecta de tales conocimientos entre el pueblo; y, en homenaje a su fundador, llevará desde la fecha el nombre de Museo Nacional de Historia Bernardino Rivadavia.

El Museo depende directamente del Ministro de Justicia e Instrucción Pública.

La dirección del Museo Nacional de Historia Natural procederá oportunamente a redactar y someter a la aprobación del gobierno nacional los estatutos que deben regir la marcha de la institución. Mientras tanto el director del Museo Nacional propondrá sucesivamente al Ministerio de Instrucción Pública las medidas que juzgue convenientes para el cumplimiento de las expresadas finalidades.

La dirección del Museo proyectará la mejor forma de establecer las condiciones en que se podrá proveer a los establecimientos de enseñanza normal y especial de los materiales científicos correspondientes y asesorará al ministerio sobre los mejores métodos de aprovechamiento y conservación de los mismos, así como los textos de enseñanza referentes a las ciencias naturales.

La dirección del Museo, por medio de su personal científico y de otras instituciones oficiales o privadas, procederá en un plazo prudencial y en las condiciones que ella proyecte y someta a la consideración del ministerio, a preparar una obra de conjunto titulada "Historia natural de la República Argentina".

Por intermedio del Ministerio de Hacienda, se requerirá de la Aduana de la capital, arbitre las medidas oportunas para que los materiales remitidos desde el exterior al Museo de Historia Natural Bernardino Rivadavia, lleguen a su destino en la forma más expeditiva, acordando al efecto las franquicias que correspondan.

Invítase, por conducto del Ministerio del Interior, a las autoridades municipales de la capital federal, a los gobiernos de las provincias y de los territorios nacionales, para que en sus respectivas esferas procuren satisfacer las necesidades del Museo.

El gobierno nacional otorgará a los ciudadanos que contribuyan con donaciones pecuniarias o materiales científicos o de estudios de importancia, títulos de "benefactores" o "protectores" del Museo Nacional de Historia Natural Bernardino Rivadavia, y hará actos análogos de reconocimiento público, en las condiciones que ulteriormente se especificarán.

El Ministerio de Obras Públicas de la Nación, de acuerdo con el de Instrucción Pública, procederá a estudiar la mejor ubicación y los planos definitivos del futuro edificio del Museo y dará comienzo en el más breve plazo posible a dicha obra, según el presupuesto en vigor, y sumas adelantadas oportunamente por la Municipalidad.

El 31 del corriente, a las 10, se pondrá en posesión de su cargo al nuevo director del Museo, en acto público, y se dará lectura del presente decreto.

El mismo día se izará la bandera nacional en todos los establecimientos científicos, artísticos y de cultura de la Nación, invitándose en igual sentido a los gobiernos de provincias, a las municipalidades y a las instituciones similares particulares.

FALLECIMIENTO DEL Dr. BASAVILBASO

El sepelio de sus restos

En el cementerio del Norte se efectuó ayer el sepelio de los restos del doctor Felipe Basavilbaso, cuyo fallecimiento ha causado intenso pesar en nuestros círculos sociales y universitarios.

El acto de la inhumación de los restos del distinguido facultativo adquirió las proporciones de una significativa demostración de duelo y evidenció, asimismo, el cariño y el respeto que rodeaban la personalidad del doctor Basavilbaso.

El féretro, cubierto de coronas de flores naturales y acompañado por numerosa comitiva, fué conducido desde la casa mortuoria hasta la Recoleta, donde esperaban las delegaciones de la Facultad de Medicina, hospital de Clínicas, Círculo Médico Argentino y Centro Estudiantes de Medicina, Sociedad de Otorinolaringología y del Círculo de la Prensa.

En seguida, en nombre de los médicos graduados en el año 1909, entre los cuales figuraba el extinto, inició la serie de discursos el doctor Juan Carlos Navarro, quien elogió las cualidades que, como amigo, médico y profesor, caracterizaban al doctor Basavilbaso.

Asimismo, hicieron uso de la palabra, el doctor Francisco E. Secco, en representación del Círculo Médico Argentino y Centro Estudiantes de Medicina; el doctor Eliseo V. Segura, por la Facultad de Medicina; el doctor Pedro L. Errecart, en nombre del personal del hospital de Clínicas, y el doctor Alberto Tarasido, por la Sociedad de Otorinolaringología.

—

El decano de la Facultad de Medicina de Montevideo, en conocimiento del fallecimiento del doctor Basavilbaso, dirigió un telegrama al doctor Zambrini, presidente de la Sociedad de Otorinolaringología, de esta capital, en el cual le expresa el pesar que ha producido en esa ciudad la desaparición del distinguido facultativo argentino.

CAJAS DE JUBILACIONES DE LA LEY 11289

Apertura de cuentas en el Banco oficial

El Ministro de Hacienda dirigió una nota al presidente del Banco de la Nación Argentina, relacionada con la apertura de cuentas de las cajas de jubilaciones y pensiones de diversos gremios.

Dice la nota que de conformidad con lo dispuesto en el artículo 12 de la ley número 11289, sobre jubilaciones y pensiones a diversos gremios, se sirva disponer lo pertinente, para que sean abiertas en esa institución, las cuentas que a continuación se expresan, y cuya apertura es indispensable para el fiel cumplimiento de las disposiciones del artículo aludido

Dichas cuentas figurarán bajo los rubros siguientes: "Caja de empleados y obreros de la marina mercante argentina", "Caja de empleados y obreros de los establecimientos industriales", "Caja de empleados y obreros del periodismo y de las artes gráficas" y "Caja de empleados y obreros de los establecimientos mercantiles".

PROTECCION DE LA INFANCIA

Iniciativa plausible

El presidente del Departamento Nacional de Higiene envió una nota al Ministro del Interior, con objeto de solicitarle la designación del personal que ha de integrar la comisión honoraria de asistencia y protección a la infancia, creada últimamente por el Poder Ejecutivo, así como, también, de proponerle la organización de la sección central con asiento en la capital, el establecimiento de dos inspecciones de higiene, la asistencia de la infancia en Tucumán y Catamarca y la instalación de cuatro dispensarios para niños de pecho en La Rioja, San Luis, Salta y Jujuy.

En su nota, el doctor Aróz Alfaro insiste acerca de la imperiosa urgencia de constituir este organismo en forma capaz de desarrollar una acción intensa y efectiva, sobre todo en las mencionadas provincias, donde la mujer y el niño, especialmente el lactante, se encuentran en el mayor desamparo, por carencia de instituciones que lleven su socorro oportuno a las clases menesterosas

El doctor Aróz Alfaro insinúa la conveniencia de la pronta organización de los mencionados organismos, cuyo personal técnico, en lo que se refiere a la sección de la capital, podría estar formado de dos médicos, un odontólogo, dos ayudantes demógrafos y un escribiente taquígrafo, en cuanto a los dispensarios, cada uno podría ser atendido por un médico obstetra y dos enfermeras visitadoras.

FIESTAS DE AÑO NUEVO

Federación de Empleados Nacionales

Organizada por la Federación de Empleados y Obreros Civiles Nacionales se efectuará mañana por la tarde en el local de la Sociedad Rural una fiesta organizada con motivo de la terminación del año

En el interesante programa figuran varios concursos hípicos y un "match" de polo de pioadero, en el que tomarán parte varios jugadores que acaban de disputar el campeonato militar En este partido se disputará una gran copa de plata donada por el gobernador de la provincia de Buenos Aires y para los números restantes del programa se han instituído valiosos premios donados por casas de comercio de la capital.

EN EL CLUB RIVADAVIA

En honor de las familias de los socios y con motivo de la terminación del año, el Club Rivadavia, de Villa Devoto, ofrecerá un "reveillon" en sus salones la noche del 31 del mes en curso.

Esta fiesta, que a juzgar por los preparativos, alcanzará lucidas proporciones, será amenizada por la banda de música del cuerpo de suboficiales del ejército y por una orquesta "jazz-band".

BUENOS AIRES LAWN TENNIS CLUB

Se realizan grandes preparativos para el "reveillon" que el Buenos Aires Lawn Tennis Club ofrecerá el 31 del corriente en obsequio de las familias de los socios.

La comisión ha resuelto limitar el número de cubiertos, para mayor comodidad de los concurrentes. Dos orquestas amenizarán la reunión.

El ferrocarril Central Argentino hará correr trenes especiales a las siguientes horas: ida, sale a las 22.10 de Retiro y vuelta: sale de Golf a la 1.48, 4.09 y 5.35.

SOCIEDAD ISRAELITA "EZRAH"

La comisión directiva de la sociedad de beneficencia israelita "Ezrah" y la comisión de damas pro hospital de esa institución organizan un baile familiar en beneficio de la construcción del segundo pabellón del hospital, que se efectuará el 31 del corriente, a las 22, en el salón construído al efecto en los jardines del hospital, calle Gaona 2801.

CLUB SIRIO LIBANES

Las autoridades de este club ofrecerán un "lunch" mañana a las 16, en su local de la calle Paraguay 869, en obsequio de los socios y sus familias.

INSTITUTO NACIONAL DE CIEGOS

Designación del director

Por decreto del Ministerio de Justicia e Instrucción Pública fué aprobada la designación de director del Instituto Nacional de Ciegos hecha por la comisión directiva de la Institución Argentina de Ciegos, en la persona del profesor normal J. Ulises Codino.

El decreto por el cual se aprueba esa designación está fundado en la competencia demostrada por el señor Codino para desempeñar el cargo, por haberse dedicado con especialidad al estudio de la enseñanza de ciegos.

El nuevo director fué comisionado por el gobierno argentino en abril de 1902 para estudiar en Europa la enseñanza de ciegos y la organización de los establecimientos de esa especialidad.

CONCEJO DELIBERANTE

LA SESION DE AYER

ESPECTACULOS PUBLICOS DE BOX

SANCION DE LA ORDENANZA

Los servicios de auto-ómnibus

JUNTA DE ABASTECIMIENTOS

Con 16 miembros en el recinto y la presencia del secretario de Hacienda de la Municipalidad, ayer, a las 18.10, inició su sesión el Concejo Deliberante. Presidieron la sesión, por orden, los señores Zaccagnini y García Anido.

Leído un mensaje del Departamento Ejecutivo con las bases para la licitación del teatro Colón en el año próximo, se resolvió autorizar a la presidencia a que enviase por sí los asuntos entrados a las respectivas comisiones.

En seguida se dió cuenta de los proyectos formulados por concejales y se aprobaron sobre tablas un proyecto de ordenanza del sector demócrata, por el que se prohibe, dentro del perímetro de la capital federal, el ejercicio y la realización de partidos de "football" durante los meses de enero y febrero; y un proyecto de decreto, por el que se autoriza a la presidencia del cuerpo a entregar a la señorita Lilian C. Harrison, una medalla de oro, como premio, por haber establecido un "record" de natación al cruzar el estuario del Plata, entre La Colonia y Punta Lara. A pedido del concejal Jiménez, se sancionó a continuación, otro proyecto análogo, por el que el Concejo Deliberante otorgará también una medalla de oro, como premio, al vencedor de la carrera de "las doce horas", organizada por la asociación Moto Club Argentino.

De acuerdo con lo resuelto en la semana anterior, correspondía considerar en particular el proyecto de ordenanza, ya votado en general, y por el que se deroga el artículo 1692 del digesto municipal, últimamente publicado que prohibe los espectáculos de box

El proyecto de ordenanza de referencia, de cuyo contenido informamos cuando fué propuesto por la dirección de plazas de ejercicios físicos, y al ser despachado por la comisión, ya había sido sancionado en general en una de las primeras sesiones del corriente mes, y en el debate que precedió a esa sanción, fué enérgicamente resistido en su fondo por los miembros del sector socialista, los cuales sostuvieron el criterio sustentado a ese respecto por LA PRENSA. Al considerarse ayer, en particular, el mismo proyecto, todos sus artículos fueron aprobados, algunos con ligerísimas modificaciones, propuestas por el mismo sector político.

Por orden de preferencia, debía considerarse a continuación el proyecto de ordenanza, de los concejales Zaccagnini y Jiménez, por el que debería crearse una comisión de seis miembros del cuerpo y de la que también formaría parte el Intendente Municipal, para que estudiase la forma de establecer servicios municipales de auto-ómnibus, de acuerdo a determinadas bases. Este proyecto fué votado en general, como el anterior, en la sesión realizada el 13 del presente mes; a pesar de lo cual y de haber intervenido en su sanción, el sector radical promovió una incidencia, declarando que la consideración de ese proyecto era antirreglamentaria, pues estando suscripto en minoría y habiendo sido aprobado el despacho de la mayoría, la disidencia quedaba de hecho rechazada. Replicaron varios concejales en nombre del sector socialista, que el momento oportuno para oponer ese recurso había pasado, pues, debió ser previo a la votación en general del proyecto, el cual había sido, por otra parte, sancionado por el sector radical, toda vez que no era excluyente ni se oponía al proyecto de la mayoría, aprobado en general y en particular. Después de un debate de más de una hora, y efectuada la reconsideración de esa sanción, nominalmente, votaron en favor sólo los concejales radicales y el señor Molina. Se pronunciaron en contra, los socialistas y demócratas, el concejal radical principista y el señor Guerrico, de la concentración

Antes de pasar a cuarto intermedio, siendo las 20.15, resolvióse reanudar la sesión a las 22.30, para tratar como primer asunto el proyecto de municipalización de servicios de auto-ómnibus en particular, y, a moción del señor Gallo, los proyectos relacionados con el funcionamiento de la junta de abastecimientos de la capital, con despacho de la comisión o sin él.

—

De acuerdo con lo resuelto, reanudada la sesión a las 22.40, se aprobó en particular el proyecto de ordenanza para crear los servicios municipales de auto-ómnibus, del cual es autor el concejal Manacorda.

En seguida, entróse a considerar los proyectos relacionados con la junta de abastecimientos. Pusiéronse en debate dos despachos; uno suscripto por los concejales Gallo Molina, Iriondo y Tedín Uriburu, por el que se dispone la disolución de la junta de abastecimientos y se resuelve que las funciones que a la misma se habían asignado sean desempeñadas por la superintendencia de mercados; el otro, firmado por los concejales Iribarne y Zaccagnini, establece el nombramiento de una comisión especial de 5 miembros, a la que deberán remitirse los antecedentes de este debate, para que estudie e investigue el funcionamiento de la junta y proyecte la creación de un organismo encargado del abastecimiento y abaratamiento de los consumos. Esta comisión deberá presentar sus conclusiones en la primera sesión del próximo período ordinario.

El concejal Gallo, al fundar su proyecto, amplió sus anteriores críticas a la junta y sus cargos al Departamento Ejecutivo, con nuevos datos.

Los socialistas, por intermedio del señor Zaccagnini, se ratificaron en los conceptos que expusieron al presentarse la interpelación sobre este asunto, y que dió origen a los dos proyectos en debate.

El concejal Guerrico, a continuación, fundó su voto en contra de la junta, y el señor Tedín Uriburu, en seguida, pronunció diversos conceptos para defender el despacho que había suscripto.

Luego hizo uso de la palabra el concejal Iribarne quien, después de manifestar que en la cuestión de los consumos se ha producido el choque del interés de unos pocos contra la mayoría de la población, se refirió a un estudio hecho por el doctor Juan Agustín García sobre el abaratamiento de los artículos de primera necesidad. Declaró que la junta era ilegal y que admitía que hubiese cometido irregularidades; pero que era práctico estudiar el problema del abaratamiento de consumos en forma definitiva, y terminó apoyando el proyecto que suscribía. A continuación, hablaron los concejales Molina, Iriondo y Acevedo, en contra del mantenimiento de la junta. El último, al afirmar que el Departamento Ejecutivo prescindía de la Superintendencia de Mercados en las funciones a ésta encomendadas, para asignárselas a la junta, afirmó que ese procedimiento irregular era común y citó el caso ocurrido con la preparación de la ordenanza contrato sobre aumento de las tarifas tranviarias, donde se había prescindido del informe de los miembros de la comisión técnica. Además, mencionó otros casos

El concejal Quedri, que habló después, fundó su voto en contra de la junta por haber sido creada por el Departamento Ejecutivo fuera de sus atribuciones

Posteriormente, usó de la palabra el secretario de hacienda de la Municipalidad, para rectificar los cargos formulados contra la junta o al Departamento Ejecutivo por haber creado a ésta. Expresó que no se refería a los argumentos llamados de carácter legal y con respecto a las denuncias sobre hechos irregulares, con el propósito de destruirlas, citó diversos antecedentes y leyó una nota que un consignatario, al cual se hizo aparecer como denunciante, rectificaba esa versión. Continuó explicando las maniobras efectuadas por los "trusts" y los intermediarios para encarecer los consumos.

Siendo las 2 de hoy, el representante del Departamento Ejecutivo fué interrumpido, proponiéndose el levantamiento de la sesión; pero antes de votarse esta indicación, se sancionó un subsidio de 4.000 pesos para la Sociedad Nacional de Arte Decorativo, con destino a premios Seguidamente, como no prosperara aquella moción y se resolviese continuar reanudó su discurso el secretario de hacienda de la Municipalidad.

A la hora de cerrar esta edición, proseguía en el uso de la palabra el doctor Ravignani.

EL INGENIERO EIFFEL

SU FALLECIMIENTO

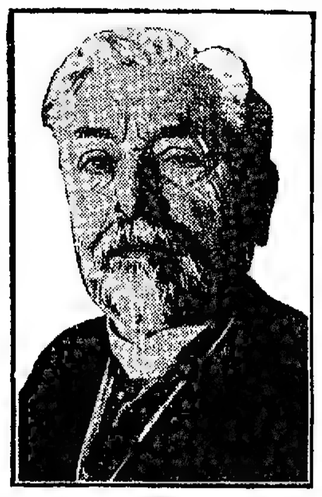

Acaba de fallecer a los 91 años de edad un hombre que, descollando en su profesión y autor de algunas de las más atrevidas obras de la ingeniería, llamó la atención universal con sus descubrimientos y deja su nombre vinculado a uno de los monumentos considerados como maravilla moderna nos referimos al ingeniero Alejandro Gustavo Eiffel, autor de la torre de 300 metros que se eleva en el Campo de Marte, de París

Nacido en Dijón en 1832, realizó sus estudios en dicha ciudad y en el Liceo Sainte-Barbe de París, y los completó en la Escuela Central de Artes y Manufacturas.

En 1855, al recibir su título de ingeniero, ingresó en la administración del ferrocarril del Oeste Pocos años después ya comenzaba a distinguirse como especialista en las grandes construcciones metálicas, con la erección del puente de Burdeos, para el cual aplicó el procedimiento, entonces nuevo, del aire comprimido para el establecimiento de los pilares. Perfeccionando este procedimiento, lo aplicó luego al puente del Neve en Bayona y a otros varios puentes ferroviarios. Calculó en 1867 los arcos metálicos de la galería de máquinas de la Exposición y redactó con ese motivo una memoria en que fija los principios que luego habían de dar tanta seguridad y tanto vuelo a las atrevidas construcciones de hierro y acero. Fundó en Levallois Peret un establecimiento de construcción metálica en el cual introdujo grandes perfeccionamientos en esa rama

Entre sus principales obras se cuentan los viaductos de Sinole, Vianna (Portugal), Tarbes, un puente de hierro sobre el Duero, otro sobre el Tajo, el viaducto de Garabit, la estación de Budapest, el pabellón de la ciudad de París en la exposición de 1878 y el frente principal de la misma, la cúpula giratoria del observatorio de Niza y la famosa torre de 300 metros levantada para la Exposición Universal de París en 1889

Todos esos trabajos le valieron gran número de distinciones otorgadas por los gobiernos y los cuerpos académicos y científicos de muchos países.

Desde 1838 vivía en un relativo retiro, pues su nombre había estado comprometido en el ruidoso asunto de Panamá, que fué fatal para tantas reputaciones Como ingeniero de las obras del canal fué acusado y condenado, pero el fallo fué anulado luego por la Corte de Casación

El nombre de Eiffel quedará como el de uno de los más grandes ingenieros tanto prácticos como teóricos y vinculado, no solamente a obras de estupenda audacia, sino también a fórmulas o investigaciones constantemente aprovechables que abrieron nuevos rumbos en el dominio del hombre sobre la materia sometida a su servicio.

MARINA DE GUERRA

TRABAJOS HIDROGRAFICOS DE LA ARMADA

Con motivo de haber hecho entrega del comando del buque-hidrógrafo "Alférez Mackinlay" el teniente de navío José M Guglíotti al de igual clase Adolfo Eichart, ambos jefes se presentaron ayer al jefe del estado mayor de la armada, contralmirante Enrique Fliess.

Durante el año que termina, el buque de referencia efectuó diversos estudios hidrográficos en Golfo San José, Puerto San Julián y Golfo de San Jorge, alcanzando en estos trabajos mayor precisión que la fijada por el servicio hidrográfico del estado mayor. Los planos preparados por el teniente Gugliotti y que comprenden el tramo de costa entre Caleta Cordova y Rada Tilly, serán presentados a la consideración del Presidente de la República para que éste aprecie la precisión con que la marina de guerra desarrolla estos trabajos.

En los primeros días de enero del año entrante el "Alférez Mackinlay" saldrá para Puerto Belgrano, en donde hará nuevos estudios en los canales de acceso.

—Se ha firmado un decreto por el que se autoriza a la dirección general administrativa del Ministerio de Marina para la adquisición en plaza o en el extranjero, por licitación, concurso de precios o compra directa, según convenga, de los artículos de consumo, dotación fija, entretenimiento, limpieza, víveres, combustible, equipos, etcétera, con destino al abastecimiento de los buques, oficinas y dependencias del citado departamento durante el segundo semestre del año entrante.

DEMOSTRACION AL Dr. RICARDO SEEBER

El banquete de anoche

ELOCUENTE HOMENAJE

Dió motivo a una elocuente manifestación de afecto el banquete realizado anoche en el Plaza Hotel, en honor del doctor Ricardo Seeber, con motivo de su reciente jubilación.

En el gran comedor habían sido tendidas las mesas que lucían un adorno de dalias rojas en grandes macizos; la mesa de honor, y las otras perpendiculares a ésta, estaban ocupadas totalmente por los comensales, que tributaron al ex magistrado el homenaje de su respeto y consideración.

Rodeaban al doctor Seeber en la cabecera de la mesa los siguientes caballeros:

Ministro del Interior, doctor Vicente C Gallo; Ministro de Guerra, general Agustín P. Justo; Ministro de Instrucción Pública, doctor Antonio Sagarna; señores Jorge H Frías, José M. Zapiola, Alfredo Echagüe, Ernesto Padilla, genera. Broquen, Angel M Casares, Pedro Meléndez, Francisco Oribe, Felipe Arana, Ernesto Nelson, Juan José Díaz Arana, Tomás Arias, Raimundo Salvat, Adolfo F. Orma Joaquín S. de Anchorena, Ernesto Bosch, presbítero Leonardo Ayala, Ramón J. Cárcano, Eduardo Arana, general Martín Rodríguez, F. Ramos Mejía, Felipe Senillosa y otros.

Ofreció la demostración el doctor Alfredo Echagüe, que comenzó aludiendo a la amistad que le unía desde la niñez al doctor Seeber, para quien tuvo frases de afecto haciendo una rápida reseña de la actuación del distinguido magistrado argentino.

Luego dijo el doctor Echagüe:

El Poder Judicial no dispone ni de la fuerza ni de la bolsa, pero le está reservada la más grande y sagrada tarea del Estado la de satisfacer el fin social: protegiendo la libertad y la seguridad de las personas y garantizar la propiedad

Esta misión, propia y exclusiva del magistrado, es la salvaguardia de los derechos de todos, a cuyo amparo es compatible la libertad de cada uno con la de los demás, sin ello desaparecería la igualdad que la naturaleza, la razón y la ley han establecido entre todos los hombres

Y no sólo protege al hombre contra el hombre, sino que lo defiende aún contra los ataques del Estado mismo, poniendo un dique a los desmanes de los otros poderes, inclinados, en razón de su fuerza, a convertirse en usurpadores y conculcadores de los derechos.

Añadió después el orador:

El juez magistrado, debe ser un espejo sin mácula, fiel reflejo de sus propias virtudes

Este ha sido el doctor Ricardo Seeber, y por eso nos hemos reunido para significarle nuestra adhesión ahora que, al retirarse para otros destinos y actividades de la vida, puede recibir este homenaje que ya no na de alterar su imparcialidad, aunque quizá sorprenda a su modestia

El doctor Echagüe terminó diciendo:

Doctor Seeber: Habéis concluído con brillo y con honor una primera etapa de la vida La habéis recorrido sembrando el bien sin dejaros tentar por el demonio de la ambición o del lucro, que todo lo trastorna; habéis sido un corazón bueno, un gran carácter, un espíritu recto

Veinticinco años de labor intensa no se cumplen sin sacrificio de la salud física, pero vuestra mentalidad está hoy en pleno desarrollo, y un pequeño descanso os devolverá más resuelto que nunca a nuevas actividades.

Señores: Alcemos la copa desbordante de buenos deseos para que la suerte premie al digno magistrado, y para que el porvenir le reserve nuevos triunfos.

Terminadas las palabras del doctor Echagüe, usaron de la palabra, en nombre de la magistratura, el doctor Jorge H. Frías; el Ministro de Instrucción Pública, doctor Antonio Sagarna; en nombre del Patronato de la Infancia, el doctor Ramón J. Cárcano; en nombre del consejo central de la Sociedad Protectora de la Infancia, el señor Ernesto Nelson y el presbítero Leonardo Ayala

A continuación, el doctor Seeber, visiblemente conmovido, usó de la palabra para agradecer la demostración, y su discurso fué interrumpido varias veces por aplausos. Dijo primero el obsequiado:

Si esta fiesta es el homenaje a mi obra de funcionario, se me disciernen los honores del triunfo sin haber combatido Sin embargo, la acepto, y hasta la he deseado Más allá de los locos ensueños de gloria, de poder o de riqueza vanas divagaciones de las horas ociosas ha vibrado en el fondo de mi conciencia, como la razón profunda de mis actos, como un ideal ingenuo de mi vida, el deseo imperioso de sentir la estimación de quienes me honran con su amistad y su cariño. Y he cruzado la existencia creyendo en la bondad y en la belleza, con una alegría exaltada, porque mis reveses han sido la obra de mis propios errores, porque no he conocido la tristeza de los desengaños ni la amargura de una sola deslealtad En pleno descenso, gracias a vosotros me siento renovado, como si el vigor de las savias primaverales penetrara en mi corazón y me diera hasta la ilusión de una voluntad creadora En este instante me parece sentir todo el esplendor de la vida, enriquecido hasta la opulencia con la bondad ajena Y la circunstancia de ser uno de los amigos de siempre quien ofrece tan alto homenaje contribuye a darme el reflejo de la juventud, ilusión sin sombras, si no faltara el que más compartió mis intimidades y hubiera sentido como yo las emociones de esta noche.

Dejadme, pues, el derecho de reducir el acto a una demostración de cariño. Y si ha de ser a pesar mío un aplauso, permitidme al menos pasarlo a mis colegas que con más ciencia y más labor, mantienen la tradición de la justicia, honra sin duda de la patria nuestra, y que puede simbolizarse en el ciudadano que ocupa hoy su más alto cargo y es uno de las últimas figuras nacionales

No pretendemos que la justicia legal —y aquí debo repetir — sea la realización de profundo instinto que arde en el corazón humano y que encierra todo el anhelo de verdad Pero está asentada sin duda en el fondo mismo de ese ideal inmutable e infinito. Y es entonces una augusta misión el poner en las sanciones judiciales un poco de su clara y luminosa transparencia.

El obsequiado terminó con estas frases su brillante disertación:

Me basta que se quiera vincular simplemente mi nombre, entre tantos otros, a una obra que adquirirá sin duda más vastas proyecciones, y que está hecha de piedad, de amor y de esperanza. Esperanza en los niños, que nos enternecen siempre, quizás porque nos parece ver en el enigma de sus ojos claros y profundos las ilusiones irrealizadas del alma humana

Asumo nuevas actividades y preocupaciones, a muchas de las cuales no he permanecido del todo ajeno.

Somos los hombres de mi edad de una generación que salió a la vida en un momento propicio al esfuerzo. Un nuevo romanticismo agitaba el alma de la juventud al final del siglo. Espíritus inquietos, quizás ligeramente desorientados, pusimos nuestro orgullo en un ávido optimismo. Sobre la frente de los artistas y los poetas nos parecía que ardía el entusiasmo y un divino delirio Los versos de Baudelaire, que brillaban

UNA POSIBLE APLICACION DE LA RADIOELECTRICIDAD

EL FONOGRAFO DEL PORVENIR

Las posibilidades de aplicación de los principios de la radioelectricidad son infinitas. En el número del 1.° de noviembre último, de "Radioelectricité", encontramos un interesante artículo del ingeniero E. Pepinster, con el título que encabeza estas líneas, en el que menciona el telegrafono de Poulsen. En manos de un inexperto el fonógrafo es un instrumento de suplicio. En manos del aficionado que posee un buen aparato y que sabe seleccionar sus discos, es un instrumento agradable.

El fonógrafo no tiene el doble em-

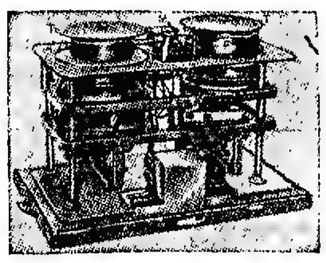

Fig. 1: El telégrafo de Poulsen; T, tambor; F, alambre de acero magnético; M, relai a electroimán

pleo con el altoparlante de telefonía sin hilos, aunque se halle a la disposición de su poseedor listo para tocar cuando plazca a este último, sus aires preferidos. Posee además, el inestimable don de hacer hablar o cantar a los muertos. Gracias al fonógrafo, la grande y bella voz de Caruso no ha desaparecido con él en la tumba, ni la de Cazetti, ni la de Fortuné ni la de tantos otros.

El fonógrafo no desaparecerá jamás y las colecciones de discos no podrán más que ganar en valor con el trascurso del tiempo Estas colecciones forman parte, sin embargo, del patrimonio artístico de la humanidad, en la misma forma que las estatuas, los bellos cuadros y los bellos libros

Desde el punto de vista técnico, el fonógrafo parece haber llegado al máximo de perfección compatible con los principios actualmente aplicados a su construcción. Sin embargo, las vibraciones parásitas, debidas al frotamiento de la púa sobre la materia del disco, se oyen todavía lo suficiente para molestar la pureza de la voz y de las orquestas. La elección del amplificador no lo puede evitar Ya sea del tipo difusor o del tipo pabellón, no se podrá distinguir entre las vibraciones que le son trasmitidas por la púa, tanto las que agradan al oyente como las que le resultan desagradables Es pues necesario buscar otro camino, por ejemplo, en la elección de los materiales empleados para la preparación de las partes frotantes Las púas de madera en algunos casos han producido un perfeccionamiento indiscutible; pero con su adopción se disminuye la intensidad del sonido, lo que es perjudicial a algunos discos. En cuanto a la sustancia con la que se fabrican los discos, no es fácil buscar la forma de cambiarla, dadas las múltiples exigencias a que debe responder. De manera que parece haberse llegado al máximo de lo que es posible alcanzar en esta cuestión, y para obtener mejores resultados habría que resolverse a saltar una muralla.

Sin que tengamos por ahora ninguna idea exacta a este respecto, parece muy probable que se caerá del otro lado de esta muralla en el vasto dominio de la radioelectricidad.

Las aplicaciones de la radioelectricidad tienen, en efecto, como característica, la supresión de los contactos directos: supresión del hilo del teléfono o del telégrafo; supresión de la barra del "trolley" en los casos de la trasmisión de energía a un vehículo a lo largo de una línea de fuerza.

Sin esperar esta nueva aplicación de los fenómenos radioeléctricos, el fonógrafo ya ha recibido un perfeccionamiento interesante que proviene de la supresión del disco.

El nuevo fonógrafo, debido a los trabajos del sabio dinamarqués Poulsen y denominado por él telegrafono, se basa en la remanencia magnética del acero. Comprende esencialmente un sistema magnético bipolar, entre cuyos polos se desliza un alambre de acero.

¿Se puede registrar una conversación? Las ondas sonoras son trasformadas por el micrófono en vibraciones eléctricas que circulan bajo la forma de corriente en las bobinas del electroimán.

Las variaciones correspondientes de imantación polar influencian a su paso el alambre de acero y lo comunican en cada punto una imantación que depende de las modulaciones de la voz.

Inversamente, si fuese necesario reproducir la conversación, bastaría sustituir el micrófono por un altoparlante y volver a hacer pasar el alambre de acero en el mismo sentido que cuando se lo registró. Las variaciones de la imantación del alambre de acero desarrollan, al paso del alambre por debajo de los polos, una sucesión de vibraciones magnéticas, que originan en las bobinas del electroimán variaciones de corriente a las que corresponden las modulaciones de la voz reproducidas por el altoparlante

Así se obtiene el fonógrafo de cinta basado sobre la inducción magnética a pequeña distancia. ¿Este fonógrafo estará próximo a suplantar al fonógrafo a disco?

Sería imprudente afirmarlo. Este aparato no se emplea todavía corrientemente, sino en la explotación de las estaciones radiotelegráficas y la ra-

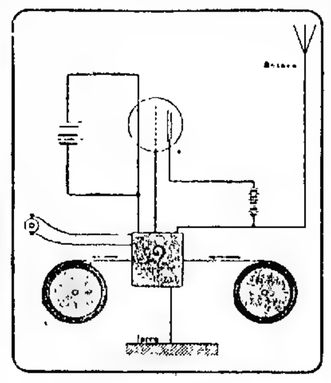

Fig 2: El fonógrafo del porvenir podrá hacer que una cinta que pase por un aparato apropiado,

DOCTOR VICTOR MARTINEZ

Centenario de su natalicio

Hoy se cumple el centenario del nacimiento del doctor Víctor Martínez, persona que fué de destacada actuación en los comienzos de la reorganización nacional. Con este motivo se oficiará, a las 10, una misa en la iglesia de Santa Julia, en el Caballito.

El doctor Víctor Martínez, después de obtener su título profesional en situación descollante, se reintegró a la acción pública, donde por sus condiciones de probidad y cultura se impuso a la consideración de sus contemporáneos.

Electo diputado por la provincia de Buenos Aires, debió sufrir por sus convicciones la persecución política de la época.

Varios años después, durante la administración de don Emilio Castro, presidió el Senado provincial. Fué miembro de la comisión reformadora de la Constitución de la provincia de Buenos Aires, diputado los años 1852 a 1856, director del Banco de la Provincia de Buenos Aires, ministro y presidente de la Suprema Corte, presidente de la Caja de Conversión, y ocupó muchos otros cargos, en los que siempre se destacó por su correcta y diligente actuación.

Militó siempre en las filas del partido Liberal, al que prestó con su decidido concurso su más desinteresada adhesión.

Fué, asimismo, un filántropo. Donó parte de vallosas tierras para edificación de escuelas y construcción de la iglesia de Santa Julia, en el Caballito, llevando su nombre la calle en que se hallan estas instituciones, como acto de homenaje iniciado por el vecindario en atención al respeto y cariño que mereciera la memoria de este ciudadano.

LIGA PATRIOTICA ARGENTINA

DIVERSAS INFORMACIONES

La junta central de la Liga ha comunicado a las brigadas constituídas en la Patagonia y que cuentan con "stands" de tiro, que el Ministerio de Guerra ha ordenado la entrega de las armas y municiones necesarias a su funcionamiento

Aprovechando el feriado de estos días de fin de año, la comisión de asuntos agrarios ha dispuesto la salida de numerosas delegaciones con el encargo de visitar las brigadas rurales e inspeccionar la forma en que se cumplen las disposiciones del trabajo libre en las tareas agrícolas.

En cada uno de los puntos principales, colonias y chacras, los delegados de la comisión de asuntos agrarios, pronunciarán conferencias relacionadas con las normas y orientaciones de la Liga Patriótica en el momento actual.

Los delegados enviados por la Liga al Norte de Jujuy, informan que continúa la lucha entre los propietarios y arrendatarios, sin que las autoridades promuevan los medios de resolver el conflicto de derecho suscitado entre aquéllos.

Las brigadas de estudiantes constituídas en Rosario, han organizado un ciclo de conferencias de índole nacionalista, para ser pronunciadas en las bibliotecas obreras, durante los tres meses de vacaciones. También se ha dispuesto que esas mismas conferencias sean dadas a conocer en los principales pueblos y ciudades donde se hallen constituídas las asociaciones de trabajadores libres.

La brigada de Posadas, comunica que ha debido dejar sin efecto la aplicación del sistema del trabajo por rotación, que fuera puesto en práctica por los trabajadores de los puertos, debido a serios inconvenientes presentados por los capitanes de los barcos y a la imposibilidad de establecer con justicia los turnos.

Las brigadas de señoras de la capital, han organizado en sus respectivas secciones, el reparto de juguetes para los niños pobres y de víveres para las familias necesitadas, en ocasión de la próxima fiesta de fin de año.

Por su parte, algunas brigadas de señores, harán entrega de regalos, consistentes en pequeñas canastas con golosinas, a las familias de los agentes de policía.

RADIOTELEFONIA

LAS TRASMISIONES DE HOY

ESTACION L. O. X. (375 metros de onda)

A las 12.30: música y noticias varias

A las 13: boletín noticioso del Radio Club Argentino.

A las 13.30: bailables a cargo de los señores Alpidio B. Fernández, Arturo Carrasco y Antonio Mingrone, violín, piano y violonchelo, respectivamente.

1, "Los ojos de mi morena", paso doble; 2, "Valle viejo", tango; 3, "La bailarina de Broadway", shimmy; 4, "Radio Cultura", tango; 5, "Esmirna", shimmy; 6, "La paisana", tango; 7, "The sailor's song", shimmy; 8, "Desdichas", tango, 9 "Mi rubiecita", cueca chilena; 10, "Los rosales", tango; 11, "Sopullos de amor", vals, 12, "Mancha negra", tango, 13, "Cine Almagro", shimmy, 14, "Despojos", tango-canción; 15, "For you my little baby", shimmy; 16, "Fuera del ring", tango, 17, "Soñando con tus besos", vals; 18, "China ingrata", zamba, 19 "The argentin", shimmy.

A las 21: Radio-dansant por la orquesta de la estación L. O. X. Además, el señor Florencio Eugenio Alvo, director de la Biblioteca Literaria Floral, leerá el cuento de Roberto Payró "Poesías", del libro "Siempreviras", próximo a aparecer

ESTACION L. O. Z. (375 metros de onda)

A las 17.30 audición número 474, por la orquesta con el concurso de la señorita Adela María Rosi Rafio (declamación) del profesor Reynaldo Cruz (flauta) acompañado en el piano por el maestro E. Escobio y el doctor Octavio González Rivera (hijo).

1, "Farandola", de Bizet, por la orquesta; 2, "Nocturno en 12", de Chopin y "Canto bohemio" de Popp (flauta); 3, "Don Pasquale", ópera de Donizetti, fantasía por la orquesta; 4, "Romanza" de Saint-Saens, solo de violoncello; 5, "Arlesienne", suite de Bizet, 6, "Procesos escogidos", de González Roura, declamación; 7, "Vals brillante, op 34 número 1" de Chopin; 8, "Nocturno op 44, número 1" de Chopin, solos de flauta

A las 18.30: "Breves palabras" por el señor G. Roura

Segunda parte: Bailables ejecutados por el compositor Antonio Tanturi

A las 20.30 boletín noticioso de Radio Club Argentino

NOTICIAS VARIAS

Los aguinaldos en los Bancos oficiales

En la sesión de ayer, el directorio del Banco de la Nación Argentina resolvió distribuir al personal de empleados de medio mes de sueldo, como aguinaldo, destinando además una suma para la caja formada entre los empleados.

Por lo que respecta al aguinaldo del Banco Hipotecario Nacional, hasta ayer no se había hecho efectivo.

Audiencias diplomáticas

Como estaba anunciado, el Presidente de la República recibió ayer en audiencias especiales a los embajadores de España y Chile y al ministro de Panamá, de cuyos próximos viajes informamos en nuestra anterior edición.

Además, dichos diplomáticos, menos el de España, se despidieron, ayer mismo del Ministro de Relaciones Exteriores.

Distinción al Ministro de Agricultura

El gobierno de Francia ha nombrado gran oficial de la Legión de Honor al actual Ministro de Agricultura, doctor Tomás A. Le Bretón.

El representante diplomático de ese país acreditado ante nuestro gobierno señor Clausse, visitó ayer con tal motivo al doctor Le Bretón, y le hizo entrega del diploma e insignias correspondientes.

Demostración

En el hotel La Sonámbula se efectuará esta noche la comida que el personal del Departamento Nacional de Higiene ofrece a los señores José Quartucci, José Miguel Sanguinetti, Juan M. Colombo, Eugenio Ibáñez y Valentín F. Bandín, con motivo de sus recientes ascensos.

Corporación de comerciantes en alhajas

En la Bolsa de Comercio se efectuó ayer una reunión de comerciantes en alhajas, piedras preciosas y objetos de adorno, para constituir una entidad gremial.

Fué nombrada una comisión provisional, encargada de los trabajos pertinentes para formar aquella corporación, en la que figuran las siguientes firmas:

Perusset y Didisheim, M. Puentes y Cía., H. Chanelet y Cía., A. Da Corte, Luciano Rettes, A. Dubin, H. C. Thompson, Ovidio Martínez, A. Sapsovich, T. Gotuzzo, J. Rettes, Enrique Grech, Juan Rafaele, Trust Joyero Relojero y Ramón Soriano.

La próxima reunión se realizará el 2 de enero próximo.

Concesión de subsidios

Por decreto de ayer, el Poder Ejecutivo concedió los siguientes subsidios:

A Margarita S. de Freiría, viuda del ex sereno de la dirección general de Navegación y Puertos, Ricardo Freiría; a Rosalía Villagra de Torrealday, viuda del ex obrero de la dirección general de Navegación y Puertos, Jacinto Torrealday; Carmen Martínez de Candal, viuda del ex apuntador de la dirección general de Navegación y Puertos, Ramiro Candal, y a Adolfina M. de Alonso Criado, madre del extinto auxiliar de la subsecretaría del Ministerio de Obras Públicas, Emilio Alonso Criado.

Campaña antipalúdica

El administrador general de los ferrocarriles del Estado, de acuerdo con la petición que oportunamente le formuló el presidente del Departamento Nacional de Higiene, ha resuelto hacer colocar tela metálica en todas las aberturas de los edificios de estaciones, casillas de camineros y demás habitaciones del personal en las nuevas líneas en construcción, de Embarcación a Yacuiba, Metán a Barranqueras, y Rosario de la Frontera a Antilla para evitar los mosquitos, en razón de atravesar esas líneas ferroviarias zonas palúdicas.

Por su parte, el presidente del Departamento de Higiene ha dispuesto que se activen las gestiones a fin de que esa medida de protección se aplique a las demás estaciones y dependencias ferroviarias de las zonas palúdicas del país, de acuerdo con lo que establece la ley 5195.

Condecoraciones italianas

En virtud de las atenciones dispensadas al general Caviglia en su reciente visita al país, el Rey de Italia ha acordado condecoraciones a varios ex ministros nacionales, funcionarios provinciales de Santa Fe, Buenos Aires y Córdoba y a algunos altos empleados nacionales.

Demostración a un ex gerente de Banco

La dirección y el personal del Banco Francés e Italiano para la América del Sud realizó ayer por la tarde la demostración de despedida al señor Manfredo Manfredi, organizada con motivo de su retiro de la gerencia de ese establecimiento, cargo que desempeñó por espacio de 11 años.

EL DIA SOCIAL

DIPLOMATICAS — Se realizará esta noche en el Plaza Hotel la comida que el encargado de negocios del Perú, doctor Emilio del Solar, ofrece en honor del ministro argentino en aquel país, doctor Roberto Levillier.

DEMOSTRACIONES — Con motivo de su próxima partida a Europa los doctores Alvaro J. Newton y Silvestre H. Blousson serán obsequiados hoy con un almuerzo en el "restaurant" de la estación Retiro por un núcleo de socios del Club Mar del Plata

—Con motivo de su próxima partida para Europa el doctor Juan P. Ramos fué obsequiado ayer con un almuerzo por un núcleo de profesores de la Facultad de Derecho.

—Con motivo de su próximo enlace el señor Julio Hidalgo fué obsequiado anoche por sus amigos con una comida en la "rotisserie" Sportsman.

REUNIONES — El señor Artagnan Dorr Mansilla y su señora, Hilda Bayón Peña, ofrecerán esta tarde una reunión a sus amistades, con motivo de celebrar una fecha íntima.

COMIDAS—En el "restaurant" de la Galería Güemes esta noche se reunirán en su comida anual de camaradería los ex alumnos del colegio del Salvador del curso de 1910. Hará uso de la palabra el presidente de la institución señor José R. Naveira.

—Los dentistas egresados de la Facultad el año 1910 se reunieron anoche en una comida en el "restaurant" Conte

—Los abogados egresados de la Facultad de Buenos Aires en 1918 y 1919, y los de la colación del año 1919 se reunieron anoche en una comida en el "restaurant" Conte

—El conde de Orlowsky ofrecerá esta noche en el Plaza Hotel una comida en obsequio de un grupo de personas de su amistad

ALMUERZOS — El doctor Norberto López ofrecerá hoy en su residencia un almuerzo en obsequio del Ministro del Interior, doctor Vicente C. Gallo. Han sido invitados los siguientes caballeros

Ministro de Relaciones Exteriores Ministro de Hacienda, Ministro de Guerra, Ministro de Marina, Ministro de Agricultura, senadores nacionales, doctores Leopoldo Melo y Fernando Saguier, diputado nacional doctor Roberto M. Ortiz, intendente municipal, doctor Carlos M. Noel, director general de Correos y Telégrafos, señor Alfredo Mahura, administrador de la Aduana, señor Remigio Lupo, director de Inmigración, doctor Juan P. Ramos, doctor Arturo Goyeneche, Carlos Alfredo Tornquist, doctor Mario Carranza, doctor Ricardo Cepeda, Eugenio Garzón, doctor Carlos Madariaga, doctor José de Apellaniz, jefe de policía, señor Jacinto Fernández

BENEFICIOS Esta noche, a las 21.30, se jugará en el Club Belgrano un partido de pelota en beneficio de las obras que sostiene la Ayuda Social del Consejo Nacional de Mujeres.

COMPROMISOS — Se ha concertado el casamiento de la señorita Rosa Catalina Cremona con el señor Pedro Justo González

El señor Julio Fabre pidió la mano de la señorita Della Ottaegui para su hijo, ingeniero Roger Fabre.

ENLACES Hoy, a las 18.30, se realizará en casa de la familia de la novia el enlace de la señorita Flora Milesi con el ingeniero Domingo S. Lanza, en cuyo acto serán padrinos la señora Julia Lowry de Dávila y el doctor Abel Miranda

La unión será bendecida por el presbítero doctor Dante Figueroa

La ceremonia civil se efectuará en las horas de la mañana siendo testigos por parte de la novia el mayor Abel Miranda y el señor Carlos Miranda, y por parte del novio, los señores Juan C. Lowry y Ricardo C. Lezica

La nueva pareja se ausentará para Rosario, donde fijará su residencia.

En la misma ciudad será bendecido hoy el enlace de la señorita María Cidulia Pérez con el teniente de fragata don Andrés Chic, acto del que serán padrinos la señora María Elena de Chic y don Manuel del Novio, y el señor Estevan R. Pérez, padre de la novia. En el acto civil actuarán de testigos, por parte de la novia, los señores Mariano Estáriz y Pascual López y por parte del novio, el señor Andrés Chic y el doctor Alfredo Colli

Los desposados se ausentarán para Unquillo, en Córdoba

En casa de la familia de la novia y en la intimidad será bendecido hoy el enlace de la señorita María Rosa con el señor Julio Hidalgo, ceremonia de la que serán padrinos la señora María Cristina L. de Rodríguez y el doctor Juan M. Pujol Vedoya.

Del casamiento civil serán testigos por parte de la novia, los señores doctor Félix Carlos Malbrán y Juan A. Fernández, y por parte del novio los señores cónsul de Chile, Tulio Marchetti y Javier Fuenzalida.

DESDE FLORES—Hoy será bendecido el enlace de la señorita María Augénica Repetto con el señor Almanzo Marrero

Serán padrinos la señora Natalia Calladez de Marrero y el doctor Ramón Méndez.

DESDE MONTEVIDEO—Diciembre 28 (por telégrafo) — Mañana se efectuará en esta capital el enlace de la señorita Mabel Miles con el señor Ricardo Shaw Villegas, vastamente vinculados a la sociedad uruguaya. Esta boda dará motivo a una lucida ceremonia que congregará los elementos más representativos de nuestra sociedad.

DESDE PARIS—Diciembre 28 (por telégrafo)—Se formalizó el compromiso matrimonial de la señorita Damasia Castro con el doctor Teodoro Becú.

CAMBIOS DE RESIDENCIA—Salidas: Para Lobos el doctor Fabián Carrera Otazu y familia.

—Se ausentaron para Rosario los señores Juan P. Colombo, Miguel Madariaga, Juan M. Iberlucea y Horacio Mignaquy.

—Para Elortondo el doctor Luis M. Gasquet y familia.

—Partió para Santa Fe el señor Rafael Sosa.

—Para Santiago del Estero el señor Francisco André.

—Se ausentó para Tucumán el señor David Aráoz.

—Partieron para Alta Gracia los señores Horacio Lagos y Alberto Muñoz.

—Para Cosquín el señor Claudio Allende.

—Se ausentó para La Rioja el señor Alberto Balgorria.

—Partieron para Córdoba el doctor Rafael Núñez y los señores Isidoro Ruiz Moreno, Carlos A. Godoy, José Alvarez, José Devoto, Jesús Fernández, Luis Lamas y Liborio Pratt.

—Se han instalado en Olivos el señor David Almeyra, su señora María Luisa Montovio, y sus hijos

—Para San Pedro el señor Eduardo González Bonorino, su señora, Petrona Villar, y sus hijos

—Se han instalado en el Tigre el doctor Aníbal Solanas y su señora, María Esther Jiménez.

—Para Capilla del Monte la señora Virginia R. de Rodríguez Arias y familia.

—Partieron para Rosario los señores Alberto J. Paz, Pedro Arrizabalaga, Carlos Iturregui, Eduardo Fernández, Manuel Bustillo, Clodomiro Barlett y Francisco S. Correa.

—Para Tucumán el señor Arturo P. Colombres.

—Se ausentaron para Salta los señores Jorge Figueroa y Patricio Jiménez.

—Para Río Cuarto el señor Raúl Vera.

—Se ausentó para Chucul el señor José María Rosa

—Para Arias el señor Carlos M. Reyles.

Llegadas: Regresó de Mendoza, donde permaneció una corta temporada, el doctor Julio Botet acompañado de su señora, Rosa del Campo.

—Llegó de Alta Gracia la señora Catalina Moreno de Brinkmann.

VIAJEROS—Salidas: Para Montevideo los doctores Aquiles y Julio S. Gareiso.

ENFERMOS - Más aliviada la señora Laura Vadillo de Moreno

—Continúa mejor la señorita Delia Alzaga Unzué.

—Restablecida la señorita Jorgelina Cano.

—En vías de restablecimiento la señora María Salomé Freire de Irlando.

NECROLOGIA—En memoria de la señora Petronila Roca de Espora hoy, a las 9.30, se oficiará un funeral en la basílica de San Francisco.

—Por el eterno descanso del alma del señor Ernesto C. Granel hoy, a las 11, se dirán misas en la capilla de Nuestra Señora del Carmen.

—Muy concurridas estuvieron las misas celebradas ayer en la iglesia de Santo Domingo en sufragio del alma del doctor Juan Carlos Pirovano.

—Motivó una significativa manifestación de pesar el acto del sepelio de los restos del señor F. Alfredo de Torres, efectuado ayer en el cementerio del Norte.

—El pesar que causó el fallecimiento de la señora Carlota Ana Wolf de Carren se evidenció ayer en forma elocuente en el acto del sepelio de sus restos, realizado en el cementerio del Oeste.

—Ha sido muy lamentado el fallecimiento del señor José María Acevedo Chas, caballero muy vinculado en nuestra sociedad por lazos de amistad y de parentesco. Contaba el señor Acevedo Chas 75 años de edad, y en todas las actividades a que dedicó su energía, supo destacarse, conquistando muchas simpatías y afectos.

En su juventud se dedicó a las tareas rurales, y los últimos años de su vida ocupó un cargo de responsabilidad en la Caja de Conversión, donde era muy estimado.

Los restos del señor Acevedo Chas serán inhumados hoy en el cementerio del Norte

NOTICIAS DE POLICIA

LOS ROBOS DE AUTOMOVILES

OTRO ALLANAMIENTO

NUEVOS SECUESTROS

Por orden del juez de instrucción doctor Benítez, el comisario Avellino, con personal de la comisaría 43.ª, allanó ayer, el "garage" establecido en la calle Bolívar 1063.

Esta diligencia está relacionada con las investigaciones realizadas con motivo del descubrimiento del depósito establecido en una casa-quinta de San Justo destinado a guardar automóviles robados en esta capital y trasformarlos, para luego enajenarlos a compradores de buena fe, asunto del cual nos hemos ocupado en ediciones anteriores. Por las averiguaciones practicadas en aquella localidad de la provincia de Buenos Aires, se supo que también en esta capital se hacían trasformaciones de automóviles robados y que la banda de delincuentes tenía un local en la calle Bolívar, alquilado por Juan Fernández (a) El Francés en la suma de 100 pesos, al propietario de la finca

Los empleados policiales secuestraron ayer en el "garage" de la calle Bolívar ocho automóviles casi nuevos, dos de ellos armados y seis desarmados. Uno de ellos, cuyo motor lleva el número 3240581, pertenece a Enrique Ramírez, a quien le fué hurtado el 20 corriente mes en la calle Cangallo entre Larrea y Azcuénaga. A otro de los automóviles le ha sido limado el número del motor y a los restantes se les ha reemplazado va los números.

Las piezas de los automóviles desarmados están en su totalidad y en algunas de ellas se pueden observar las trasformaciones sufridas. A juicio de la policía la totalidad de los automóviles secuestrados han sido robados a sus propietarios por los componentes de la banda y sus cómplices.

El Francés aparece como el dueño del establecimiento y con el allanamiento de ayer se ha acumulado en su contra una prueba más de su culpabilidad y de su actuación como dirigente e instigador de los robos de automóviles que compraba en la suma de 200 pesos

Continúan las investigaciones a fin de establecer la propiedad de cada uno de los automóviles secuestrados.

Los cuatro detenidos por este asunto permanecen incomunicados en la comisaría 43.ª

UN LADRON TERRIBLE

Vendedor ambulante herido de una puñalada

Ayer por la tarde, en la calle Bavard, frente a la casa señalada con el número 1114, un individuo que no ha sido detenido todavía llamó al vendedor ambulante Francisco Ferraris, que transitaba por allí, y le adquirió una cantidad de fruta que se guardó en los bolsillos del saco, retirándose acto seguido sin abonarle el importe de la mercadería.

Ferraris salió en persecución del acusado, y, cuando lo alcanzó, lo tomó del saco para exigirle el pago de la fruta. El desconocido se negó a ello, y como Ferraris lo amenazara con hacerlo llevar preso, aquél extrajo una cuchilla de la cintura y atacó a Ferraris, infiriéndole una puñalada en el vientre.

Inmediatamente el acusado se dió a la fuga, internándose en el parque Centenario, donde desapareció.

El herido fué llevado en una ambulancia de la Asistencia Pública al hospital Durand.

Ferraris es argentino, de 23 años, soltero y vive en la calle Warnes 49.

AGRESION A UNA JOVEN

Natalio Oteiza, español, de 21 años, soltero, tipógrafo, hirió ayer de una puñalada a Clementina Frega, argentina, soltera, de 20 años, empleada.

Viven ambos en la casa de vecindad calle Venezuela 1455, y mantenían relaciones amorosas, habiéndose comprometido en matrimonio. Clementina desistió días pasados y así se lo comunicó a su prometido.

No conforme Oteiza con la resolución de Clementina, insistió en la reanudación de relaciones y ayer, en la esquina de las calles Tacuarí y Venezuela, ante una nueva negativa, la agredió armado de un pequeño cuchillo y le infirió una puñalada en el muslo derecho. La intervención de varios transeuntes, en defensa de la joven, evitó que Oteiza siguiera hiriéndola.

Oteiza fué detenido y conducido a la comisaría 4.ª

HECHOS DIVERSOS

Falleció ayer por la mañana, la niña Yolanda Francisca Cosentino, argentina, de 1 1,2 años de edad, víctima de las quemaduras que sufrió el 26 del mes actual, al volcarse un recipiente con agua hirviente, mientras jugaba en la cocina del domicilio de sus padres, calle Olaya número 1650.

—En el hospital Teodoro Alvarez dejó de existir el vigilante Tránsito Flores, argentino, de 34 años de edad, adscripto al personal de la guardia de seguridad de caballería. El nombrado, el 25 del mes en curso, en la esquina de las calles Segurola y Morón fué arrollado por un ómnibus que dirigía Enrique Caro

En la obra en construcción en la calle Gaona y Cortinas, el albañil Luis Rovine cayó desde un andamio de una altura de cuatro metros y se ocasionó lesiones de relativa importancia en la cabeza.

—Ayer, a las 20, en una habitación de la casa Corrientes 4370, mientras los ocupantes Vicente y José Musitelli, pretendían encender un calentador, el combustible se inflamó y la llama se extendió a una lata que contenía nafta.

Los hermanos Musitelli, que intentaron sofocar el incendio, sufrieron quemaduras graves en las manos y en el rostro, siendo conducidos en una ambulancia al hospital Italiano.

El fuego causó daños en la puerta de la pieza, cuyos perjuicios fueron valuados en 50 pesos por el dueño de la propiedad, Juan Risso. Acudió una dotación del cuerpo de bomberos, pero sus servicios no fueron necesarios.

—Ayer, a las 10, a causa de un corto circuito en la instalación eléctrica, se produjo una alarma de incendio en la casa Benito Pérez Galdós 382. El fuego fué extinguido por una dotación del cuerpo de bomberos

—En las oficinas de la sección personal, de la empresa del ferrocarril del Sur, ubicadas en el segundo piso de la estación Constitución, originóse ayer por la mañana una alarma de incendio que mándose una cantidad de papeles sin valor alguno.

Concurrió una dotación del cuerpo de bomberos, pero sus servicios no fueron utilizados.

—Ricardo Iglesias, domiciliado en la casa Santa Magdalena 615, denunció ayer en la comisaría 26a, que en la esquina de las calles Guanahaní y Aristóbulo del Valle, un sujeto que consiguió desaparecer le hirió en el costado izquierdo.

—En el interior de la casa Lamadrid 1083, Saverio Pellegrino, a raíz de un cambio de palabras, agredió con un martillo a Jenaro Cicarelli, produciéndole una herida en la cabeza.

—Ayer por la tarde, Ramón Marcos Carbajales y Ramón Fernández, tuvieron un incidente en el almacén Bartolomé Mitre 1201, donde trabajan como dependientes. El primero de los nombrados, con un trozo de madera agredió a su antagonista, ocasionándole lesiones en el cuerpo.

—A las 20, la menor Angélica Barbatto, al pretender cruzar la calzada en la esquina de las calles Gurruchaga y Murillo, fué embestida, por el automóvil particular 5559, guiado por el "chauffeur" Eugenio Furlan, recibiendo lesiones de importancia en la cabeza

—En el cruce de las calles Guido y Rodríguez Peña, un carro que dirigía Ramiro Rebollo, derribó a Angela Fetrando, causándole lesiones en la cabeza.

Infracciones a la ley de juegos

Fueron detenidos ayer por empleados de la sección leyes especiales los siguientes individuos que se dedicaban a aceptar jugadas de "quinielas".

En la agencia de lotería y cigarrería Bartolomé Mitre 2096, Asaad Hance; en la agencia de lotería y cigarrería Ombú 644, Luis Harabasky; en el almacén Corrientes 2601, Manuel Alonso, Alberto Cánepa, Victorio Giudice y Gabriel Scarpelli; en la agencia de lotería y cigarrería Corrientes 2595, Miguel Ingarelli y Francisco Greco, y en Garay y Boedo, Constantino Varnof y Alberto Barzolo.

En la esquina de Salta y Humberto I, un agente de la comisaría 16a, sorprendió a Manuel Cortés, mientras acechaba jugadas de "quinielas"

La policía de la sección 9a. comprobó que en la agencia Corrientes 2214, de propiedad de Andrés Canedo, se infringían las disposiciones sobre la ley de juegos de azar

Detención de un acusado

El representante de la Compañía General de Ferrocarriles en la Provincia de Buenos Aires, se presentó en el mes de febrero próximo pasado a la policía de investigaciones, denunciando que el empleado Nicolás Di Lello, había desaparecido, defraudando a la mencionada empresa en la suma de 30.000 pesos.

A pesar de las diligencias realizadas entonces, no se logró detener al acusado, pasándose los antecedentes del hecho al juez de instrucción doctor Arturo L. Domínguez.

Posteriormente la policía tuvo conocimiento de que Di Lello se había trasladado a la provincia de San Juan, ocultándose en la localidad denominada Cañada Honda con el nombre de D'Ayala, donde hace varios días fué detenido

Ayer Di Lello fué traído a esta capital por el empleado Benítez, y puesto a disposición del juez que entiende en la causa.

Sobreseimiento definitivo

El juez de instrucción, doctor Domínguez, con la actuación de la secretaría Manalila, dictó ayer auto de sobreseimiento definitivo, en favor del doctor Silvio Meneghini, acusado de defraudación por Antonio Porto.

Según los términos de la denuncia, el acusado se había negado a devolver varios créditos del Banco Hispano-Sudamericano puestos a su nombre.

Demostración

Un grupo de amigos obsequiará esta noche con un banquete, en el "restaurant" Conte, al subcomisario Atilio Palacios, con motivo de su reciente ascenso

PERIODISMO

ALMANAQUE DEL TRABAJO — Con motivo de cumplirse el séptimo aniversario de la iniciación del "Almanaque del Trabajo", un grupo de colaboradores de esta publicación y amigos de sus directores, José Rouco Oliva y Marcelino Folgar, ofrecerán esta noche a éstos una comida en el "restaurant" Conte

ARTE Y TEATRO

Maipo — La compañía que tiene por primeras figuras a la actriz Angela Tesada y Enrique Arellano, estrenará próximamente una obra original de los autores Suero y Blomberg, titulada "Una de tantas!..."

Exhibiciones cinematográficas al aire libre — Los camiones cinematográficos municipales realizarán exhibiciones de diversas películas hoy a las 21, en avenida San Martín y Donato Alvarez, y en Dorrego y Girardot. Mañana a la misma hora, en Manuel Artigas y Olden, y en el Parque de los Patricios.

Banda municipal — La banda municipal, dividida en dos secciones, dará sus conciertos habituales hoy a las 21, en el parque Saavedra y en el parque Rivadavia.

SANTA FE, ROSARIO Y DEPARTAMENTOS

OFICINA DE CORREOS DE SAN CARLOS CENTRO

NECESIDAD DE RECONSTRUIR SU LOCAL

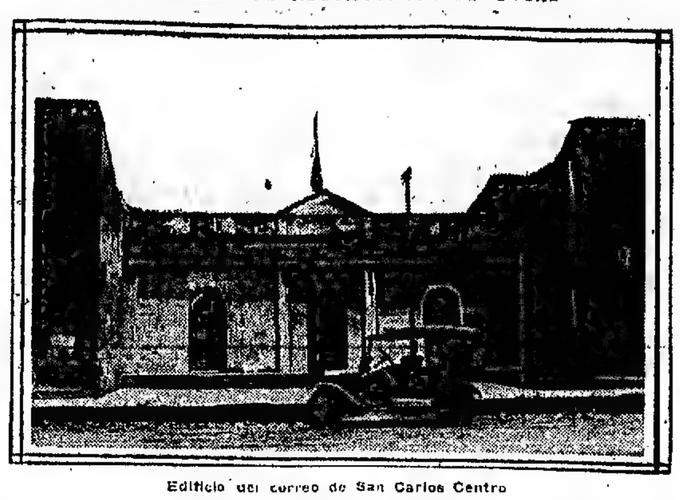

Edificio del correo de San Carlos Centro

Entre los servicios públicos que en la actualidad, requieren preferente atención de las autoridades se encuentran, en primer término, los que presta la oficina de correos y telégrafos de esta localidad.

Para comprender exactamente las causas a que obedece el funcionamiento irregular de esa oficina, juzgamos necesario historiar la forma en que se construyó el local que la dependencia ocupa

Hasta el año 1882, el servicio de correspondencia se hacía por mensajería.

De este modo, la correspondencia se recibía en San Carlos Centro una vez por mes y, a veces, cada dos.

Ahora bien: con el loable propósito de mejorar este servicio, en forma que resultara verdaderamente beneficiosa para el vecindario, en ese año de 1882 se reunieron los vecinos señores Antonio Bergero, Pablo Novero, Bartolomé Deltoni y Miguel Serra, quienes, previo un cambio de ideas sobre el asunto, resolvieron donar un terreno para la construcción del local que ocuparía la oficina de correos y telégrafos. Para llevar a la práctica la iniciativa de referencia se estableció en esa reunión que debía donar el terreno el que de los cuatro resultara elegido, de acuerdo con el sorteo que se efectuaría El sorteo indicó al señor Bergero, quien donó el terreno que ocupa el local de esa oficina, situada en la calle Belgrano, a 50 metros de la plaza, es decir en el centro de la población. Mide ese terreno 13 metros de frente por 24.75 de fondo.

El edificio, cuya construcción fué efectuada por el vecindario, consta de dos habitaciones, una de las cuales, dividida por un pequeño tabique, que forma una especie de zaguán por donde se atiende al público, es ocupada por el jefe y los empleados y en ella, además, está instalado el aparato telegráfico. La otra habitación es utilizada para lacrar, clasificar y archivar la correspondencia.

Desde la fecha en que se construyó ese local, (año 1882), no se ha practicado sino ligeras refacciones, no obstante las justas reclamaciones de los diarios, especialmente de LA PRENSA que, en diversas oportunidades, se ocupó de este asunto.

Y es que no solamente se requieren ya considerables refacciones en ese edificio, sino derribe lo para construir otro, que esté más en armonía con los progresos alcanzados por San Carlos Centro, desde 1882 hasta la fecha.

Con este propósito el Congreso de la Nación votó, hace varios años, una partida de 10 000 pesos, para la construcción de un edificio nuevo o ampliación del actual. A pesar del tiempo trascurrido, esas obras no se han comenzado todavía.

Estas breves consideraciones han de resultar, sin duda, suficientes para llevar al ánimo de las autoridades la justicia con que el vecindario de esta importante localidad santafesina reclama la construcción de un nuevo local para las oficinas de correos y telégrafos

EMPRESTITO DE 35.000.000

Reunión del directorio

DIVERSAS RESOLUCIONES

Santa Fe, diciembre 28 — En su reunión de hoy, el directorio administrativo del empréstito de 35.000.000 de pesos adoptó, entre otras, las siguientes resoluciones:

Llamar a licitación para efectuar diversas refacciones en el palacio de justicia de Rosario, de acuerdo con el presupuesto presentado por la dirección de Obras Públicas, que importa 100.000 pesos.

Enviar al Ministerio de Instrucción Pública la nota de la Intendencia Municipal de Casilda, referente a la escrituración por la compañía de tierras Carlos Casado, del terreno donado para la construcción del local que ocupará la escuela normal de dicha ciudad.

Autorizar la inversión hasta de 100.000 pesos en las obras del parque de Santa Fe en los terrenos municipales.

Incluir en las primeras obras a realizarse, cuando se disponga de los fondos necesarios, el camino de Helvecia a Colonia Francesa y el edificio de la jefatura y oficinas públicas de Reconquista, presupuestos en 41.000 y 430.000 pesos, respectivamente

Llamar a licitación para la preparación de un anteproyecto de cárcel regional en Coronda

Dejar constancia que el directorio no resuelve la construcción de obras sin tener depositados los fondos necesarios.

MUNICIPALIDAD DE SOLDINI

Pedido de intervención

Rosario, diciembre 28 — Suscripto por los señores Nicolás Tersaghi, Ernesto David, Pedro Dotta, Domingo Alfonso, Sebastián Dilorenzo, Luis Bott, Vicente Cauzillo, Angel Parodi, Angel Varesi, José Imperiale, Alfonso Daverio, Lorenzo Camarotta y Alejandro Crastalle, se ha dirigido al Ministro de Instrucción Pública, Agricultura y Fomento un telegrama, en el que aquéllos solicitan en su carácter de miembros de la junta de mayores contribuyentes de Soldini, "que sea intervenida la entidad que constituyen, a fin de que se restablezca el imperio de la ley número 1780 hoy completamente subvertida."

Para el próximo domingo se anuncia, agregan, "elecciones municipales a base de nombramientos de conjueces en reuniones clandestinas, celebradas por la minoría, bajo los mandatos y la dirección del diputado Mancini."

De todo esto, los denunciantes ofrecen las pruebas necesarias

ADMINISTRACION PROVINCIAL

Regreso del gobernador

Santa Fe, diciembre 28 — Regresó hoy de esa capital el gobernador, doctor Mosca, quien fué recibido en la estación del ferrocarril por los ministros y los señores Pablo Saravia, Alberto J. Paz, Calixto M. Rodríguez y Clorindo Mendieta.

El doctor Mosca conferenció esta tarde con los dirigentes de las diferentes tendencias de la Unión Cívica Radical.

MOVIMIENTO POLITICO

(De nuestra sucursal)

LOS COMICIOS PROXIMOS

En el radicalismo unificado

RUMORES CIRCULANTES

UNION CIVICA RADICAL UNIFICADA

Rosario, diciembre 28 — Circulan rumores poco tranquilizadores para el radicalismo fusionado, después del resultado de la asamblea del comité provincial efectuada ayer en Santa Fe y en la que se designó presidente del mismo al señor Alberto J. Paz.

Parece que varios dirigentes radicales de la ex consideran de esa filiación política desde la fundación del partido, no están dispuestos a tolerar la intromisión decidida y el buen éxito que van teniendo los que en otra época se denominaron coalicionistas.

Se agrega que, por ello, el resultado de los próximos comicios puede variar después de los cálculos optimistas hechos hasta el presente

Sin embargo, si se tienen en cuenta otros antecedentes, es probable que la unificación prosigua firme, y que si se produce alguna novedad grave, será en el colegio electoral, es decir, después de los comicios del 3 de febrero.

Santa Fe, diciembre 28—Reina la más absoluta incertidumbre respecto de quiénes serán los candidatos que elegirá a convención de los radicales unificados, a gobernador y vicegobernador de la provincia

Rosario, diciembre 28 — El comité departamental de Rosario en su reunión de esta noche, adoptó diversas resoluciones de orden interno y acordó enviar un telegrama al presidente del comité central del partido en Córdoba, significándole el pesar con que se ha recibido la noticia del fallecimiento del señor Rómulo Argüello.

UNION CIVICA RADICAL OPOSITORA

Santa Fe, diciembre 28 — Se reunirá mañana la convención de la Unión Cívica Radical opositora para proclamar los candidatos que sostendrá la agrupación en los comicios próximos.

PARTIDO DEMOCRATA PROGRESISTA

Rosario, diciembre 28 — Se reunirá el 31 del mes próximo la convención departamental del Rosario del partido Demócrata Progresista para designar los candidatos a diputados por este departamento.

INSTRUCCION PUBLICA

(De nuestra sucursal)

Asociación de Maestros de Rosario

Rosario, diciembre 28 — Ha quedado constituída, en la siguiente forma, la nueva mesa directiva de la Asociación de Maestros de Rosario.

Presidenta, Carmen F. de Bafico; vicepresidenta, Estanislao L. Pando; secretaria, Maura Bernard, prosecretaria, Angela Isella; tesorero, Luis Domenech; protesorero, Antonio Foz y vocales: Sara A. de Diosdado Rufina Patriz, Ana L. Tula, Gumersinda Echaniz, Flyn Doyle y José Martín.

Colocación de un busto del señor Juan Arzeno

Rosario, diciembre 28—Las maestras de esta sección escolar, se han dirigido al Consejo General de Educación, pidiendo se les indique el lugar apropiado para colocar un busto del señor Juan Arzeno, ex presidente de aquél, con motivo de su meritoria labor en bien del magisterio provincial.

Creación de un cursó de manualidades

Santa Fe, diciembre 28 — El Consejo General de Educación ha enviado al Ministerio de Hacienda una nota, en la que manifiesta que verá con agrado la creación de un curso de "manualidades gráficas" y "formación de linotipistas", con menores que han cursado el cuarto grado en las escuelas primarias.

Esta enseñanza podría impartirse en la imprenta de

INFORMACION GENERAL DE LAS PROVINCIAS Y DE LOS TERRITORIOS NACIONALES

SAN JUAN

LA LEY DE SOCIEDADES ANONIMAS

Es ampliada la reglamentación

PROTESTAS FORMULADAS

Por medio de un decreto, el Poder Ejecutivo de San Juan ha ampliado la reglamentación de la ley de 15 de noviembre próximo pasado. Según dicho decreto las sociedades con personería jurídica sujetas a inspección y pago de impuesto son las siguientes:

Las sociedades cuyo funcionamiento ha sido autorizado por el Poder Ejecutivo de la provincia, tengan sus establecimientos dentro o fuera del territorio de la provincia de San Juan.

Las sociedades autorizadas por el Poder Ejecutivo de la Nación o de otras provincias, que tengan sucursales o establecimientos en la provincia de San Juan.

Las sociedades constituídas en el extranjero que tengan sucursales o establecimientos en la provincia de San Juan.

El mismo decreto contiene, entre otras, las siguientes disposiciones:

Practicada la inspección por el agente fiscal en lo civil, comercial, de minas y tierras públicas, éste requerirá bajo constancia el sello que corresponda, que deberá facilitar la sociedad inspeccionada, para dejar constancia de la inspección. Si dentro de los tres días de hecha la inspección la sociedad no reclamase ante el Poder Ejecutivo sobre el valor del sello fijado por el agente fiscal al entregare el sello a este funcionario para labrar el acta de inspección, éste lo comunicará a la Dirección General de Rentas la cual formulará un certificado le deuda por impuesto fiscal de inspección a la sociedad y lo remitirá al agente fiscal en lo civil para que por la vía de apremio demande su cobro, debiendo la Dirección General de Rentas dejar constancia en sus libros del impuesto adeudado.

Cuando la sociedad no estuviere conforme con el valor del sello requerido por el agente fiscal en lo civil, podrá reclamar ante el Poder Ejecutivo dentro de los tres días, y éste resolverá previo dictamen del procurador general de la provincia.

Notificada la resolución del Poder Ejecutivo, si dentro de los tres días a sociedad no entregare el sello que corresponda al agente fiscal en lo civil, se seguirá el procedimiento establecido anteriormente para el cobro judicial del impuesto.

La inspección se practicará en cualquier mes del año y el agente fiscal remitirá copia del acta de inspección al ministerio de Gobierno.

El valor del sello se fijará con relación al capital realizado y cuando la sociedad se liquidare, el impuesto se percibirá a la época de la liquidación y en proporción a medio año, si la liquidación tuviere lugar en el primer semestre, y a un año si tuviere lugar en el segundo semestre del año.

Las sociedades civiles pagarán el impuesto fijado por la ley, cualquiera sea la época de su constitución o liquidación.

San Juan, diciembre 28 — Continúan los protestas sobre la inspección y cobro de impuestos a las sociedades anónimas, en virtud de la ley promulgada el 15 de noviembre último, especialmente teniendo en cuenta que se practican por el corriente año al finalizar éste.

Hasta hoy han protestado ante escribano público las sociedades Santiago Grafigna, limitada, Domingo Cortínez, limitada, Domingo Driollet, limitada, Santa Filomena, limitada, Del Bono, limitada y otras.

La primera protestó dos veces: primero, por considerar inconstitucional la ley que autoriza el cobro del impuesto, y segundo, al efectuar el pago de los 12.000 pesos requeridos, con objeto de dejar a salvo los derechos de la expresada sociedad, para hacerlos valer con el tiempo en la forma que considere conveniente.

Las demás firmas protestaron por conceptuar el mencionado impuesto violatorio de los principios consagrados por las constituciones de la Nación y de la provincia.

Ha sido comentada vivamente la precipitación con que ha sido puesta en vigor dicha ley, que, fuera de toda duda, acarreará a la provincia una serie de pleitos por demás enojosos.

LOS NUEVOS IMPUESTOS

Reglamentación de la ley

El Poder Ejecutivo de San Juan ha dictado un extenso decreto, por el cual reglamenta la ley número 27 de 14 de agosto del corriente año, que grava el consumo de tabacos, cigarrillos, naipes, bebidas alcohólicas y artículos de tocador.

La parte dispositiva del decreto establece, entre otras cosas, que dentro de la provincia, todo fabricante o comerciante de aquéllos, deberá tener sus respectivas existencias, con las fajas o estampillas correspondientes, conforme a la escala establecida en la ley número 27, las que serán despachadas por la tesorería general de la provincia u oficinas que el Poder Ejecutivo autorice y a solicitud de los contribuyentes.

A los efectos del cobro del impuesto a la cerveza, cervezas malteadas y maltas, se ordena a las fábricas establecidas en la provincia, llevar un libro de control, que será suministrado por la dirección general de rentas, en el cual constará el movimiento diario de las mismas, y proporcionar un parte diario a dicha dependencia y mensualmente una declaración jurada.

Además de lo anteriormente establecido, están obligados los fabricantes o sus representantes a permitir la fiscalización del caso por los empleados designados a ese efecto.

Los empleados de la dirección general de rentas y las autoridades policiales, quedan obligados, bajo pena de cesantía de su puesto, a poner en conocimiento de aquélla, toda infracción u omisión a las prescripciones de la ley y su reglamentación.

Se detalla después el procedimiento que deben observar los empleados respectivos en los casos de infracción a la ley o su reglamentación, de las apelaciones a que podrán recurrir los infractores, etcétera.

Por último, se hace constar que la dirección general de rentas no podrá eximir del pago de la multa a los infractores a la ley o a su reglamentación.

LA DETENCION DE DOS PERIODISTAS

Entrevista con el Presidente

Después de conversar con el Ministro del Interior, se entrevistó con el Presidente de la República el señor Alfredo Martín Palma, copropietario del "Diario Nuevo", cuyos directores, los señores Domingo Elizondo y Héctor Conte Grand, están actualmente detenidos y acerca de cuya situación hemos informado en diversas oportunidades.

El señor Martín Palma suministró al primer magistrado informaciones precisas acerca del comentado proceso, y obtuvo de su interlocutor una respuesta en que se refirió claramente a la libertad de prensa en el país y al concepto equivocado de quienes pretenden coartarla por cualquier medio.

El periodista de referencia, se ausentó ayer para San Juan, después de haber permanecido varios días en Buenos Aires.

CONJUECES Y CONTADORES PARA 1924

Acordada de la Corte de Justicia

San Juan, diciembre 28 — La Corte de Justicia ha dado una acordada por la que designa los abogados que deben componer la lista de conjueces para el año 1924, así como también los contadores que actuarán en los asuntos comerciales que se tramiten en los tribunales durante el año próximo.

Las listas de referencia están formadas así:

Conjueces: doctores Pedro S. Manrique, Eduardo Sánchez Sarmiento, José Rafael Guerrero, Abraham Vidart, Salvador A. Doncl, Alvaro J. Moya, Carlos Conforti, Ventura Larrosa, Juan P. Tierney y Pedro de Atelica Gil.

Contadores: Circunscripción judicial de la capital: Amador Cordero de Austria, Lilis C. Richard, Luis M. Barargán, Francisco Tomás Lazo, Eleodoro Núñez, Humberto S. Lagacha, Eduardo Ruiz A., Eduardo A. Kauffman, Fabricio Nicola, José León Leániz, Egidio Heredia, Juan M. Matiezzini, Diomedes Ruiz, Pedro A. Varas, Abrahán H. Aravena, Segundo Gaido, Vicente Miranda, Jameson, Alfredo Astudillo, Marcos N. Coll y Millán Stigiltz. Circunscripción judicial de Jachal: Segundo Brallard, Fortunato Godoy, Carlos Nicolía, Daniel Aubone (hijo), Rómulo Rodríguez y Alfonso A. Riveros.

MATIAS L. SUGASTI

† AYER

A consecuencias de un síncope cardíaco falleció ayer en San Juan el señor Matías L. Sugasti, caracterizado vecino de la provincia.

El señor Sugasti cursó estudios en la Universidad de Buenos Aires y regresó luego a la ciudad natal.

Desempeñó cargos públicos de importancia, señalándose siempre por la ponderación de su juicio y por la corrección de sus procederes.

En el círculo de sus amistades gozaba del mejor concepto, como consecuencia de las hermosas prendas de carácter que le adornaban.

Dentro del partido actualmente gobernante en la provincia era un hombre de consejo, no obstante ser relativamente joven, pues no contaba más de 45 años.

—

Acerca del fallecimiento del señor Sugasti nuestro corresponsal en aquella ciudad nos trasmite lo siguiente:

San Juan, diciembre 28—En el cementerio municipal fueron inhumados los restos del señor Matías L. Sugasti, cuyo repentino fallecimiento se produjo hoy a la madrugada.

El extinto era de profesión farmacéutico. Político activo de la Unión Cívica Radical bloquista, en su representación ocupó el cargo de senador por Trinidad.

En la administración ocupó cargos representativos.

La muerte sorprendele en la presidencia del Crédito Público. Era, además, vocal de la administración sanitaria de la Asistencia Pública.

Como funcionario se destacó por la corrección de procederes, mereciendo simpatías en las esferas a que se vincularan sus actividades.

Le han rendido honores el Poder Ejecutivo, el Senado, el Crédito Público, la Comisión Sanitaria y Asistencia Pública y el Centro Farmacéutico.

En el cementerio usaron de la palabra el subsecretario del ministerio de Hacienda, señor Barros Carril, en nombre del Poder Ejecutivo; el senador Diógenes Perramón, por el Senado, y el diputado Juan Arturo, por la Cámara de Diputados; la señorita Teresa Cano, por el Centro Farmacéutico, y Carlos Valenzuela, por el Crédito Público.

LA SITUACION POLITICA

Se entrevistó con el Ministro del Interior, por asuntos de orden político, el senador nacional por San Juan, doctor Aldo Cantoni, quien se refirió en su conversación, al memorial de cargos contra la actual administración local, presentado por la Unión Cívica Radical, de que informamos en nuestra anterior edición.

Anteriormente se había entrevistado con el mismo objeto, el diputado nacional señor Belisario Albarracín.

—El ex gobernador de la provincia, señor Aquiles Castro, mantuvo ayer una detenida conversación con el Ministro del Interior, acerca de la situación política de aquella provincia.

Se interesó el señor Castro, principalmente, por la suerte del señor Alberto Cuello, conocido ya por el "hombre de los doce procesos", por las razones que oportunamente referimos y que, como se sabe, fué jefe de policía durante tres días en la última época del gobierno del señor Castro.

LAS DETENCIONES

San Juan, diciembre 28 — La Corte de Justicia ha confirmado el auto dictado por el juez del crimen doctor Antonio Moreno, por el cual se clausuraba un décimo sumario, que convertía la detención del procesado Alberto Cuello en prisión preventiva.

Esto había sido apelado por el defensor del detenido, que conceptuaba que el juez debió sobreseer esta causa, igual que las anteriores.

MAGISTRADOS DE FERIA

San Juan, diciembre 28 — La Corte de Justicia, cumpliendo con la prescripción de la ley orgánica de los tribunales, ha designado a los magistrados que actuarán durante la feria judicial, en la forma siguiente:

Presidente de la Corte, doctor Julio M. Escobar Sáenz, para el despacho urgente de asuntos ante el tribunal; juez del crimen, doctor Maximiliano Escobar, para el despacho de asuntos ante el juzgado del crimen y civil, comercial y minas, debiendo actuar con los secretarios Dávila Aubone, para las causas criminales, y Domingo F. Sarmiento, en lo civil. El doctor Manuel I. Castellanos, asesor letrado, queda como encargado de su cargo titular y de los ministerios fiscales en lo civil y comercial.

OTRA DETENCION ARBITRARIA

San Juan, diciembre 28 — Ha sido puesto en libertad el señor Jacinto R. Atencio, vecino de figuración en el departamento Santa Lucía, después de haber sufrido 9 días de prisión en la cárcel del Marquesado.

Dicho señor fué detenido por el jefe político de aquel departamento quien le imputaba el hecho de haberse expresado en términos despectivos respecto a las personas que ocupaban el gobierno.

Trasladado el señor Atencio a la jefatura de policía, el jefe, sin más trámite, le impuso 15 días de arresto que debía cumplir en la cárcel del Marquesado, los cuales han sido reducidos debido a las gestiones hechas por los hijos políticos del detenido, que pertenecen al partido situacionista.

El señor Atencio es opositor.

Este proceder abusivo es puesto en práctica contra los adversarios del situacionismo.

CATAMARCA

EL NUEVO GOBIERNO

SOBRE LA PROVISION DEL MINISTRERIO

Comentarios que suscita

Catamarca, diciembre 28 — Todos los comentarios giran alrededor de la forma en que el señor Madueño elige sus futuros colaboradores. Las dificultades y tropiezos residen en las fuerzas cívicas que llevaron al poder al gobernador electo.

Como se recordará, aparentemente se fusionó la Unión Cívica Radical opositora con la Concentración Cívica y digo aparentemente porque esta última entidad mantuvo su estructura orgánica que conserva en estos momentos.

Durante la lucha, el conjunto heterogéneo mantuvo la armonía, unida por los ardores de la acción.

Después del triunfo amplio, parece que el señor Madueño quiso buscar homogeneidad, resultándole difícil lograr este propósito, dado que nunca se operan en el orden social o político evoluciones bruscas, sino lentas.

El ministerio del doctor Guillermo Franco unificaba opiniones y ponía al frente a la Concentración Cívica e igualmente el del doctor Carlos B. Quiroga, evitaba una desentonación del ritmo político creado por la conjución de las fuerzas coligadas.

En estas circunstancias, el señor Madueño, mantuvo firme su resolución de que el ministro fuera de inconfundible matiz radical, y se insinuaron entonces los nombres de los señores Leovino Córdoba y José Palemón Castro. El señor Madueño optó por este último que, si bien reune condiciones intelectuales que nadie desconoce, tiene resistencias acentuadas dentro del campo del radicalismo opositor, comenzando por el presidente del comité de la provincia, senador Antonio Elizondo.

Miembros conspicuos de la Concentración Cívica, al saber que se designaría ministro general de Gobierno al señor José Palemón Castro, expresaron al señor Madueño que aceptaban tal designación, pero que ella no satisfaría la opinión pública.

Varios radicales opositores pidieron su pensamiento sobre tal designación al vicegobernador, señor Carlos A. de La Vega, y éste contestó que el momento exigía cordura y reflexión, agregando que el señor Madueño había hecho un ministro con la "harina" de que disponía.

Sobre la designación del señor José Palemón Castro, el diario "El Ambato" expresa estos juicios:

El señor Madueño ha puesto fin a la expectativa de los círculos políticos, pendientes de la designación de ministro.

Llevará a esas funciones al señor José P. Castro, encargado del ministerio general. No es hombre de leyes el señor Castro; pero, en cambio, no es un novicio en la práctica administrativa, pues conoce ya la Casa de Gobierno como Ministro que fué en épocas anteriores.

La designación del señor Castro no ha satisfecho a ciertos círculos adictos al señor Madueño, pero tal como se ha planteado el problema ministerial y dada la situación especial creada, es tal vez la solución más aceptable para la opinión independiente.

Por lo demás, los actos futuros darán la pauta para el juicio definitivo.

Catamarca, diciembre 28 — El gobernador electo ofreció el cargo de contador general de la provincia al señor Escipión Blaggi, y las funciones de interventor en la municipalidad al señor Sinforiano Herrera.

Catamarca, diciembre 28 — El jefe de obras públicas de la provincia, señor Manuel Soria, presentó hoy su renuncia.

Dimitieron también el médico de policía y tribunales, doctor Alejandro Ortiz, y el inspector de rentas, señor Justo Espeche.

LA SUPRESION DE ESCUELAS

Artículo de un diario

Catamarca, diciembre 28 — El diario "La Opinión", al referirse a la supresión de escuelas en el nuevo presupuesto del Consejo de Educación, ha publicado un artículo en el que dice:

El actual consejo de educación, en su sesión última, ha aprobado un proyecto de presupuesto para el año entrante, preparado, como quien dice, entre gallos y media noche.

Dicho proyecto suprime 14 escuelas de variada importancia, que actualmente prestaban servicios en diversos puntos de la provincia.

El único motivo que se da como determinante de tal actitud es el ya recurrido de la carencia de recursos, vale decir, la necesidad de equilibrar a toda costa las entradas con los gastos.

Pero lo original del caso es que el consejo hace economías suprimiendo 14 escuelas, pero el presupuesto resulta excedente en más de 30.000 pesos al en vigor en el año que termina.

A primera vista, esto de que se suprimen escuelas, y, a pesar de ello, crezca notablemente el presupuesto, resulta una paradoja.

Deficiencias en el servicio de alumbrado

Catamarca, diciembre 28 — El servicio de alumbrado público municipal adolece de serias deficiencias, al punto de que por falta de luz ha tenido que suspenderse días pasados la retreta acostumbrada en la plaza 25 de Mayo.

La existencia de tracoma

Catamarca, diciembre 28 — Los médicos locales han recibido una circular del presidente del Departamento Nacional de Higiene, doctor Gregorio Aráoz Alfaro, en la que les solicita denuncien los enfermos de tracoma que comparezcan en el ejercicio de su profesión.

Noticias sociales

Catamarca, diciembre 28 — Se han ausentado para esa capital la señora Fortunata B. de Leiva y el señor Renato D. Voghetti y señora.

—Se realizará el 2 de enero próximo el enlace de la señorita Sara Herminia Rodríguez con el señor Miguel Carrizo.

Conferencia política

Catamarca, diciembre 28 — Ante regular concurrencia dió en la plaza 25 de Mayo una conferencia el delegado del Partido Socialista, Domingo Besasso.

Llegada de un senador nacional

Catamarca, diciembre 28 — Procedente de ésa llegó hoy el senador nacional señor Fernando Soria, quien fué recibido en la estación por el gobernador, señor Ahumada, y otro amigos.

ENTRE RIOS

MUNICIPALIDADES DE LA PROVINCIA

Designación de presidentes

Paraná, diciembre 28 El Poder Ejecutivo ha dictado un decreto por el que designa, con carácter interino, presidentes de las municipalidades de la capital, Concordia, Concepción del Uruguay, Gualeguaychú, Gualeguay, Victoria, La Paz, Villaguay y Negoyá a los señores ingeniero José Adán Blanda, Pedro N. Urruzula, Juan C. González, Claudio Méndez Casariego, Francisco Pezzutti, Federico A. Favina, Carlos Kennedy, Felipe García y Tomás L. Correa, respectivamente, y presidentes, con igual carácter, de las comisiones municipales de Rosario de Tala, Diamante, Colón, Federación y Feliciano a los señores Manuel Grimaux, Arturo Camarero, Julio F. Plutos, Angel Flores y Bernardino Ferreyra, respectivamente.

Concordia, diciembre 28 — Ha sido mal recibida la noticia de la reelección del intendente municipal, señor Pedro N. Urruzula, tanto en los elementos independientes, como dentro de las filas del radicalismo

LA EDIFICACION EN 1923

Paraná, diciembre 28—Por concepto de obras nuevas, desde el 1.° de enero del año en curso hasta el 26 del corriente mes, la municipalidad ha autorizado trabajos que representan una suma de 798.380.90 pesos, y en cuanto a las ampliaciones y refecciones ejecutadas durante igual lapso ascienden a la cantidad de 723.922.01 pesos

En estas sumas no se hallan incluídas el importe de los cercos, aceras y otras obras que, por no pagar impuestos municipales, no se computan al efectuar el presupuesto de construcciones

EL AUSENTISMO LEGISLATIVO

Concepción del Uruguay, diciembre 28 —El diario local "La Juventud", en una de sus últimas ediciones, ha reproducido en sus columnas el artículo aparecido en LA PRENSA con el título "Caso imprevisto de obstruccionismo", en el que comenta el ausentismo de los senadores de la oposición de esta provincia, quienes impiden que el cuerpo de que forman parte se pronuncie respecto de algunos proyectos de ley.

Noticias sociales

Gualeguaychú, diciembre 28 — Desde hace días se encuentra instalado en el establecimiento de campo que posee en ésta, el gobernador de la provincia, señor Ramón Mihura.

—Falleció la señora María F. Z. de Chichizzola, dama extensamente vinculada a la sociedad de ésta.

—Con motivo de ausentarse de la localidad, la señora Hilda Núñez de Sobral, ex presidenta de la Sociedad de la Caridad, esta institución la obsequió con un "lunch" en el que le fué entregado, además, un artístico pergamino firmado por sus compañeras.

Ofreció la demostración en cariñosas palabras la secretaria de la entidad nombrada, señora Virginia A. de Mesa.

Concordia, diciembre 29—Se encuentra gravemente enfermo el antiguo y apreciado vecino Joaquín Comas.

Viaje del ex ministro Marcó

Paraná, diciembre 28—Llegó anoche el doctor Celestino I. Marcó, quien fué saludado en la estación del ferrocarril por muchos amigos.

El doctor Marcó será obsequiado mañana con un banquete.

En los ferrocarriles del Estado

Diamante, diciembre 28—Con motivo de haberse hecho efectivo el pago de los sueldos que se adeudaban a los obreros del ferrocarril del Este de las líneas del Estado, éstos reanudaron hoy sus tareas.

CORRIENTES

CAMARA DE SENADORES

Prestación de acuerdos

LOS IMPUESTOS AL GANADO

Corrientes, diciembre 28 — Con la presidencia del doctor Díaz Colodrero, ha realizado sesión la Cámara de Senadores. Se efectuaron dos reuniones, una secreta y otra pública, a las que asistieron 9 miembros

En la primera se prestaron acuerdo para ascender a sargentos mayores de guardias nacionales a los siguientes capitanes:

Octavio Ríos, León González, Máximo Ocampo, Servitiano González, Jenaro Vidal, Manuel Mora Araujo hijo, Fortunato Mansilla, Eliseo Peiba, Martín Altamirano, Pedro Escurra, Eugenio Oria y Darío Martínez

A tenientes coroneles a los siguientes mayores:

Ismael Grosso, Max Godoy, Antonio del Piano, Olegario Labao, Bernardino Báez, Ramón Avalos, Miguel Fernández, Augusto Costaguta, Eliseo Cáceres, Carlos Marcenaro, Santos Barrios, Manuel Meza y Tomás Oria.

En la sesión pública se dió entrada y pasaron a estudio de comisión los proyectos de leyes impositivas, contribución territorial, visación policial al ganado e impuestos a los alcoholes, tabacos, fósforos y perfumes, que volvieron con modificaciones de la Cámara de Diputados.

En la reunión que efectuó la comisión de presupuesto del Senado, al tratar estos proyectos, resolvió insistir en la sanción primitiva, de los proyectos de ley sobre contribución territorial y visación policial al ganado y aceptar las modificaciones introducidas en los otros proyectos.

Las modificaciones introducidas por la Cámara de Diputados en los proyectos sobre contribución territorial y visación al ganado son fundamentales. Por el proyecto del Senado, de acuerdo con el Poder Ejecutivo, se suprimió el impuesto al ganado, aumentándose en una pequeña cantidad el impuesto de contribución territorial, siendo este aumento inferior a lo que importaba el impuesto al ganado, que se proyectaba suprimir. Se establecían también algunas disposiciones tendientes a combatir los latifundios.

En resumen, había una evidente rebaja en los impuestos a los contribuyentes, especialmente aquellos cuyas propiedades no pasaban de 300.000 pesos, que son la gran mayoría.

La última sanción de la Cámara de Diputados restablece el impuesto al ganado, dejando el impuesto a la contribución territorial de acuerdo con la ley en vigor y dispone que todo propietario pagará la contribución separadamente, por cada uno de los bienes raíces que posea en la provincia.

CAMARA DE DIPUTADOS

Presupuesto para 1924

Corrientes, diciembre 28 — Con la presidencia del doctor Raimundo Meabe y catorce miembros presentes, realizó sesión la Cámara de Diputados. Después de aprobarse el acta de la sesión anterior, se trataron los proyectos de leyes impositivas, de contribución territorial e impuestos internos, en los que se introdujeron algunas modificaciones, por lo que deberán volver en revisión a la Cámara de Senadores.

Luego se consideró, en segunda revisión, el proyecto de ley de presupuesto para el año próximo y fué sancionado favorablemente.

Corrientes, diciembre 28 — El presupuesto aprobado por la legislatura para 1924 es igual al de año anteriores en los siguientes anexos:

Legislatura, poder judicial, gobernación y deuda pública.

Se introdujeron modificaciones en el anexo correspondiente a gastos generales, donde se agregaron varias partidas para el arreglo de algunos puentes, caminos y desecación de lagunas. En la que se refiere al ministerio de gobierno, se redujeron algunas partidas globales y se detallaron otras.

En el anexo relativo al ministerio de Hacienda se establece el aporte fiscal para la caja de jubilaciones y aparecen todos los gastos de acuerdos de ministros aprobados por la legislatura.

En el presupuesto escolar se detallan partidas globales y se destinan algunas para pensiones de maestros que en el ejercicio de la profesión hubieran adquirido enfermedades infecto contagiosas y que no tuviesen aún los años de servicios necesarios para jubilarse.

Se establece en el nuevo presupuesto un articulado por el que se fijan normas sobre percepción y control de los dineros públicos.

MENDOZA

LAS RUINAS DEL TERREMOTO

Archivo del proyecto

Mendoza, diciembre 28—Realizó sesión el concejo deliberante

El primer asunto de que se ocupó fué el relativo a la demolición de las ruinas del terremoto

A propósito de esto se leyó una comunicación de la Junta de Historia, en la que se pedía el rechazo de la iniciativa de los señores Nieto, Avila, Pesina y Escuteri y una exposición de los mencionados concejales en la que, después de explicar su punto de vista sobre la cuestión, terminaban por manifestar que retiraban su proyecto en vista de la resistencia que había encontrado en una parte del público.

Los autores del proyecto manifestaron que los únicos que censuraban y habían provocado el movimiento de opinión adverso que acaba de producirse eran los elementos eclesiásticos.

Después de estas explicaciones, el concejo resolvió dar por no presentado el proyecto y mandar el asunto al archivo

PERIODO DEL ACTUAL GOBIERNO

Demanda de inconstitucionalidad

Mendoza, diciembre 28 — El señor Héctor Devillars ha presentado ante la Suprema Corte de Justicia demanda de inconstitucionalidad de la ley 835, sancionada últimamente en la provincia, que fija la duración del período del actual gobierno hasta el 4 de febrero de 1925.

Sostiene el peticionante que el período fijado por la Constitución de la provincia, termina el 6 de marzo del año 1924.

INAUGURACION DE UN PUENTE

Lavalle, diciembre 28 — Sobre el arroyo Tulumaya ha sido inaugurado un puente, que unirá el distrito de ese nombre con el de Jocolí. Esta obra será de gran utilidad para ambos vecindarios, que antes, para poder comunicarse, necesitaban recorrer varias leguas.

El asunto de las letras de tesorería

En este diario se comentó una iniciativa del representante del Banco de la Nación en Mendoza, relativa al rescate de las letras de tesorería y que fué propuesta al Centro Unión de la Industria, el Comercio y la Producción, por su autor.

Con tal motivo, el presidente de la entidad nos ha hecho saber que el gerente de la sucursal del Banco de la Nación en Mendoza no concurrió a la reunión que con los gerentes de las instituciones de crédito realizó la comisión directiva de aquel centro, y que la iniciativa que se atribuye a ese funcionario no es oficial, sino una simple opinión particular, como muchas de las que han sido aportadas a la entidad nombrada, para buscar la resolución de tan debatido problema.

Excursión de profesionales a Chile

Mendoza, diciembre 28 — Entre un grupo de profesionales ha surgido la idea de realizar en la primera semana de enero próximo una excursión a Chile, aprovechando el feriado de los tribunales.

Se ha conseguido de la empresa del ferrocarril Trasandino una considerable rebaja en los pasajes siempre que se le asegure un determinado número de pasajeros

Varios miembros de la magistratura y empleados de los tribunales se han adherido a dicha idea y se cree que los excursionistas alcanzarán fácilmente a 200.

Necesidad de un hotel moderno en San Rafael

San Rafael, diciembre 28 — Cada día se hace más notable la falta de un gran hotel en ésta, dotado de todos los servicios sanitarios, habitaciones ventiladas, etcétera.

Con motivo de la instalación de los tribunales, próxima a una sucursal del Banco Hipotecario Nacional, ruta obligada de los muchos pasajeros que van a las termas de Los Molles, y asiento de tres Bancos de depósitos y descuentos, San Rafael precisa un establecimiento de clase, el que, con toda seguridad, obtendría ventajosos resultados, a la vez que fomentaría, con buenas comodidades, la afluencia de familias que vendrían en el verano a radicarse aquí

Construcción de nuevos calabozos

Mendoza, diciembre 28 — El jefe de policía ha dispuesto la demolición del laberinto de vetustos y antihigiénicos calabozos que existían en el departamento central, en sustitución de los cuales se construirán varios pabellones con las comodidades necesarias para el alojamiento de los detenidos y contraventores.

Dichos trabajos, según se me informa, comenzarán inmediatamente

Construcción de un ramal ferroviario

Lavalle, diciembre 28 — Según manifestaciones hechas por el gobernador de la provincia, en su reciente excursión, dentro de breve plazo se iniciarán los trabajos de construcción de un ramal férreo a través de este departamento.

La realización de esta obra beneficiará los intereses colectivos.

Noticias sociales

San Rafael, diciembre 28 — Procedentes de esa capital llegaron el capitán Mario Laprida y el teniente Camilo A. Gay en compañía de sus respectivas familias.

—Del mismo punto la señora Rebeca C. de Camin.

Mendoza, diciembre 28 — Procedente de Santa Fe llegó el señor Angel Ceretti.

—De esa capital, los doctores Celso Rojas, Arturo Cubillos y Rafael Correa Llano.

—Partió para ésa el doctor Julio Botet en compañía de su señora esposa.

—El sepelio de los restos de la señora María Olmos de Rozas originó una sentida demostración de duelo.

Demostración a un ex jefe de policía

Mendoza, diciembre 28 — Por iniciativa de un núcleo de empleados superiores de la policía de la capital, se ha organizado una demostración de simpatía al ex jefe de la repartición, señor Carlos Saa Zarandón.

Con tal motivo será servido un "lunch", después del cual se entregarán al obsequiado un pergamino y un cronómetro de oro.

Han sido invitados a dicho acto el gobernador de la provincia, los ministros de Hacienda y de Industria y Obras Públicas y otros funcionarios de la repartición.

CORDOBA

EL CICLON OCURRIDO EN GIGENA

Con respecto a la tromba que se desencadenó anteayer en Gigena, de que nos ocupamos en nuestra edición anterior, nuestro corresponsal en dicho punto nos trasmite la siguiente información:

Gigena, diciembre 28—Poco después de las 14.30, la parte Sur del cielo se encapotó con negros nubarrones precursores de una tormenta. Casi inmediatamente, a una altura que se calcula de 1.000 metros, se formó una tromba de aire que tomó rumbo hacia el Oeste y que, por suerte, no pasó por el pueblo, pues la violencia del turbión habría causado daños extraordinarios

La casa de un colono, situada a 600 metros de esta localidad, fué envuelta por el fuerte ventarrón, que la arrancó materialmente desde sus cimientos y la arrojó a gran distancia

La tromba de referencia, fenómeno atmosférico por demás curiosísimo, no causó desgracias personales.

Construcción de un hospital regional

Dolores, diciembre 28 — Procedente de esa capital, llegó el doctor Eliseo V. Segura, hijo de este departamento, el que fué recibido en la estación por muchos vecinos e invitado luego con una copa de champaña.

El doctor Segura se muestra optimista de las gestiones por él efectuadas en el sentido de crear un hospital regional en ésta, proyecto que vendría a llenar una necesidad hondamente sentida en la extensa región del Oeste

Con tal motivo se hacen grandes empeños a fin de obtener un terreno adecuado para la construcción de dicha obra

Algunos vecinos ofrecen tierras gratuitamente.

Córdoba, diciembre 28 — Un grupo crecido de vecinos de Villa Dolores ha enviado una nota al Ministro de Relaciones Exteriores, en la que solicitan la construcción de un hospital regional en aquella ciudad.

Ofrecen prestar su concurso en todo sentido en favor de la realización de la obra y se anticipan, desde ahora a poner a disposición del gobierno nacional un terreno apropiado para la construcción del mismo

(De nuestra sucursal.)

Exámenes de ingreso a la Escuela Naval

Córdoba, diciembre 28—Se encuentran en ésta el teniente de navío Heraclio Fraga y los doctores Juan C. Achard y Teófilo Ismardi, quienes integran la comisión de la Escuela Naval de la Nación para recibir en esta ciudad las pruebas de ingreso a la misma.

Homenaje al doctor del Barco

San Francisco, diciembre 28—Con el propósito de partiorpar del homenaje que se rendirá dentro de poco al doctor Jerónimo del Barco, ha quedado constituída en ésta una comisión de vecinos.

Biblioteca Popular de Cosquín

Cosquín, diciembre 28—Se ha procedido a la renovación de las autoridades de la Biblioteca Popular, las que quedaron así constituídas:

Presidente, Cecilio Crisci; secretario, Francisco Núñez; secretario de actas, Luis Arias, tesorero, H. Grisso; protesorero, Andrés Maldana; bibliotecario, Gregorio Israelich, y vocales: J. Lucena, A. Tadaro, A. Montoya y Marcial Dion.

Aguas corrientes para Alta Gracia

El Poder Ejecutivo, por decreto de ayer, autorizó a la dirección de Obras de Salubridad para invertir la suma de pesos 15.000 en la realización de estudios para dotar de servicios de agua potable a Alta Gracia, Córdoba

Joven ahogado

Córdoba, diciembre 28—Pareció ahogado en el arroyo Saldan, el joven Albino Arca Gracia, de 20 años de edad.

La víctima, por una imprudencia, había penetrado en el arroyo en un lugar donde existen remansos, con el propósito de bañarse.

Noticias sociales

Marcos Juárez, diciembre 28—Procedentes de Córdoba, llegaron el doctor Torres Castaño y su familia, quienes se radicarán en ésta.

Córdoba, diciembre 28—Falleció la señorita Mercedes Sánchez, cuya desaparición es sinceramente lamentada por las relevantes prendas morales que la adornaban.

—Se efectuó el enlace de la señorita Aurora Ferreira Rodríguez, con el señor Armando Vicini.

TUCUMAN

VIAJE DEL INTERVENTOR FEDERAL

Llegada a Buenos Aires el jueves

EL EX GOBERNADOR EN LA CASA DE GOBIERNO

De acuerdo con un pedido del interventor, doctor Gondra, el Poder Ejecutivo dictó ayer un decreto por el que le autoriza para venir a la capital federal el 2 del próximo mes de enero próximo, a fin de que consulte con el Presidente de la República y el Ministro del Interior varios asuntos relacionados con su misión en aquella provincia.

Por el mismo decreto se encarga de la intervención por el tiempo que dure la ausencia del titular, al secretario de gobierno de la misión, doctor Nicolás González Iramain.

Los principales puntos que el doctor Gondra desea consultar con el gobierno nacional se refieren a la fecha de convocatoria a elecciones provinciales de renovación de los poderes Ejecutivo y legislativo, que debe ser de acuerdo con las leyes locales, según prescripciones de la respectiva ley de intervención. Existe el deseo de que, siempre que sea posible, se hagan coincidir dichas elecciones con las nacionales de renovación de la Cámara de Diputados, que, como las de Tucumán, corresponden al mes de marzo próximo.

Otra de las consultas se relaciona con la situación creada a un grupo numeroso de maestros que tenían destino en virtud de un acuerdo de ministros, cuyo efecto cesó poco después de la llegada de la intervención.

También el interventor desea formular otras consultas de igual importancia con el Ministro del Interior, y para resolver las cuales se estima más oportuno una conversación que un intercambio de notas o telegramas.

Puede anticiparse que si del estudio que se haga sobre las fechas de convocatorias nacional y provincial se desprende que las diferencias son de detalle y no de orden fundamental, se salvarán aquéllas en favor de la unidad de los comicios.

—Con respecto a la situación política de Tucumán, conversó ayer con el Presidente de la República y el Ministro del Interior el ex gobernador de la provincia señor Octaviano Vera.

PARTIDO RADICAL

Tucumán, diciembre 28 — El señor Ignacio Lobo, que ocupó el cargo de ministro durante la administración del señor Vera, ha presentado al presidente de la fracción radical adicta a este último la renuncia del cargo de vocal de la junta de gobierno de ese agrupación.

Asimismo, ha dimitido la candidatura de senador por Burruyacu, proclamada por la convención.

Tucumán, diciembre 28 — Según anticipé, presentó su renuncia el presidente de la junta de gobierno de la Unión Cívica Radical, señor Felipe S. Pérez.

SANTIAGO DEL ESTERO

CONVENCION CONSTITUYENTE

Proyecto definitivo de la comisión

Santiago del Estero, diciembre 28—La comisión de la convención constituyente que entiende en el estudio de los proyectos de reforma, presentados terminó anteanoche la tarea que le fué encomendada.

Ahora el proyecto definitivo con los informes de la mayoría y minoría pasará a la presidencia a fin de que ésta ordene su impresión y lo distribuya luego a los convencionales, antes de que vuelvan a reunirse, para que éstos lo estudien.

En el seno de la comisión no prosperó la iniciativa, tendiente a disponer que el gobernador de la provincia debería ser nativo de Santiago del Estero. Sin embargo se asegura que tal iniciativa triunfará en el seno de la convención.

Dicho proyecto establece la inamovilidad de los jueces y al respecto se planteó la cuestión si tal medida alcanzaría a los actuales, y fué rechazada

El convencional Castiglioni, refutó la teoría de la inamovilidad y alegó que para ser ésta eficaz debía estar a cargo de un jurado de enjuiciamiento o de algún otro cuerpo que garantizara la acusación del juicio político

En sostenimiento de su teoría el citado convencional dijo que ya se había visto que ante la Legislatura no había prosperado ninguno de los juicios políticos interpuestos

Se cree que en breve volverá a reunirse la convención, a fin de abocarse la consideración del proyecto del despacho de la comis

INFORMACIONES GENERALES DE AGRICULTURA, GANADERIA E INDUSTRIAS DERIVADAS

ALGUNAS CONSIDERACIONES SOBRE LA LEY DE TINGLADOS

(Especial para LA PRENSA)

Paraná, diciembre de 1923.

El artículo 45 de la ley nacional de ferrocarriles establece que las empresas deberán registrar los bultos de mercaderías, "a medida que se presenten para ser despachados", extendiendo carta de porte, si la exigiere el cargador, o dando simplemente en caso contrario un recibo que indique la naturaleza y peso de los bultos, el importe total de flete y el tiempo en que deba hacerse el trasporte. La expedición de las mercaderías se hará en el mismo orden del registro, sin preferencia para nadie, y su trasporte será continuo, desde el punto de despacho hasta el destino.

Es bien claro y terminante: no impone obligación alguna al cargador de aviso previo ni de solicitación de vagones. La ley supone que las empresas tienen los medios necesarios para recibir y conducir las cargas a medida que se presenten.

Los artículos 201, 283, 284 y 290 del decreto reglamentario aclaran el alcance de la mencionada disposición legal e indican las formas en que se le debe dar cumplimiento.

El primero nada tiene de remarcable puesto que es una repetición del reglamentado, pero el segundo de los citados establece que los pedidos de vagones se harán, de acuerdo con los formularios, en las estaciones de procedencia de la carga, "a medida que se lleve ésta a dichas estaciones para su trasporte". Los solicitantes que hubiesen acumulado carga sin hacer el pedido inmediatamente de vagones, no podrán exigir que la expedición de aquélla se efectúe en un tiempo menor que el que ellos mismos han empleado en acumularla; en consecuencia, el pedido de vagones por día no podrá hacerse por mayor cantidad de carga que la llevada en término medio por día a las estaciones. Las empresas podrán exigir como garantía un depósito de cincuenta centavos por tonelada.

Como se ve, en esta disposición está también claramente expuesta la obligación de las empresas de recibir las cargas a medida que se presenten para su trasporte. Establece ella, asimismo que no es necesario hacer pedido anticipado de vagones, puesto que da el derecho al cargador de ir acumulando cargas, para que en el momento que juzgue oportuno ordene su remisión, reservándose las empresas el derecho de trasportarla dentro de los mismos límites en que fueron entregadas.

El 284 obliga a los remitentes o cargadores a poner las cargas que deseen remitir en las puertas de los vagones o depósitos de las empresas, donde serán recibidas por los agentes de ésta. Lo que significa que los cargadores no deben costear los peones para el acomodo de las mercaderías en vagones o depósitos, corriendo estos gasto por cuenta de las empresas; significa, además, que dispondrán de depósitos suficientes para almacenar esas mercaderías.

El último, o sea el 290, dice que la carga que se lleve a las estaciones, sin hacer el pedido inmediato de vagones, podrá quedar depositada en los terrenos de las mismas, por cuenta y riesgo de los interesados, durante quince días; si pasado ese plazo no se pidieren vagones, se pagará el alquiler que se establezca por el sitio ocupado hasta el día que se formule dicho pedido. Si hecho el pedido de vagones, la empresa no suministra éstos oportunamente, el cargador tendrá derecho a depositar la carga libre de almacenaje, "en galpón o tinglado", hasta que aquéllos le fueren suministrados.

Las disposiciones de este artículo son perfectamente claras y terminantes; no hay obligación de pedir anticipadamente los vagones; puede el interesado depositar durante quince días gratuitamente sus cargas dentro del recinto de la estación, y, por último, si ha hecho el pedido y no se le suministra en los plazos establecidos por los artículos comentados, "el cargador tiene derecho a depositar su carga bajo techo en los galpones y tinglados del ferrocarril", gratuitamente, hasta que se les proporcionen.

De lo expuesto se deduce que la ley y su reglamentación imponen la obligación a las empresas de recibir y trasportar las cargas a medida que se las entreguen, y si por circunstancias fortuitas ello no fuere posible, los cargadores tienen derecho a depositarlas al abrigo de la intemperie a la espera de vagones, sin tener que pagar por ello ninguna cuota o derecho.

Desde la promulgación de la ley comentada hasta la fecha, ella se ha cumplido al pie de la letra en lo concerniente a mercaderías generales y productos de la industria en general, pero en lo que se relaciona con los cereales, patatas y leña, nunca se cumplió, por varias razones. Entre éstas, la falta de capacidad del tren rodante para el trasporte simultáneo de la inmensa masa que ella representa. Ni aun decuplicando ese material sería posible hacerlo, y si se hiciera, no habría dónde almacenarla en los puntos de embarque, como sucede con las lanas, que abarrotan el mercado de frutos a la espera de bodegas. Otra razón es la precipitación de los agricultores para liquidar sus cosechas, lo que, aparte del abarrotamiento de las estaciones, provoca la baja de los precios, pues cuando todos venden y unos pocos compran, éstos procuran pagar lo menos posible. Lo razonable sería que los chacareros tuvieran sus depósitos propios para guardar en ellos el fruto de su trabajo e irlo vendiendo a medida que la plaza lo demande. Los que no tuvieren capital para construirlos, deben organizarse en cooperativas, para que ellas se encarguen del almacenaje y comercio de sus granos con enormes ventajas para todos.

Ahora bien; el año 1903, hace veinte años, por iniciativa del doctor Pellegrini, se dictó una ley con el número 4207 que en su articulado dispone, que toda estación de ferrocarril que atraviese una zona agrícola en la República deberá tener un tinglado de capacidad bastante para poner a todos los cereales que le sean entregados para su trasporte al abrigo de la intemperie y de la humedad del suelo. Dice, también, que las empresas no podrán cobrar derecho de depósito por el tiempo que demoren en trasportar la carga que les sea entregada a ese objeto.

Para el cumplimiento de esta ley el artículo segundo indica que el Poder Ejecutivo de la Nación determinará cuáles son las estaciones comprendidas y fijará la capacidad mínima del tinglado que a cada una corresponda.

Antes de pasar más adelante vamos a explicar lo que es un tinglado, porque nos consta que la mayoría de los interesados lo ignora. Tinglado es un cobertizo que se caracteriza por la economía y ligereza de su construcción. Consta de un techo de dos aguas, soportado en sus correspondientes pilares de madera, como todos los galpones de cereales. Sus paredes deben ser de listones de madera dispuestos en escalera, como las celosías usadas en las puertas de las habitaciones para facilitar su aereación. Esta parte de la construcción es la que da el nombre especial al conjunto. Se complementa todo con un piso construído sobre pilotes, de manera que circule el aire por debajo. El conjunto debe ser fácil de armar y desarmar cuando sea necesario.

Se ve, pues, que la ley ha querido se haga sólo lo indispensable dentro de la mayor economía, para no ser gravosa a las empresas.

La ley de tinglados es, pues, el complemento de la organización de ferrocarriles, que vino a subsanar sus deficiencias y a establecer con claridad y precisión la obligación de éstas de recibir las cargas en cuanto se les presenten y la de abrigarlas de la intemperie a la espera del momento de su trasporte. Sólo así será posible la explotación económica de esa industria; la ley de los tinglados contempla, pues, los intereses de todos: cargadores y porteadores; es, por consiguiente, justa y debe exigirse su cumplimiento.

Leído lo que antecede, se preguntará el lector por qué causa, no se la cumple, y se asombrará, tal vez, cuando le digamos que ella finca en que el Poder Ejecutivo no ha indicado aún a las empresas dónde deben hacerse los tinglados y qué capacidad ha de dárseles. Han pasado treinta y tres años desde la promulgación de la ley orgánica y veinte años de la de tinglados, y aun esperan los agricultores argentinos la hora en que ellas se pongan en ejecución en lo que se relaciona con este asunto.

Una voz se levantó en el Congreso Nacional en sus últimas sesiones; el diputado por Entre Ríos doctor Herminio J. Quirós reclamó, en nombre de los agricultores del país, el cumplimiento inmediato de la ley, e hizo revelaciones que causaron sensación. El Ministro de Obras Públicas prometió abocarse el asunto para resolverlo.

Es realmente trascendental para la industria agrícola la organización racional y económica del trasporte de sus productos. Si existieran los tinglados en cantidad suficiente los agricultores arrendatarios, que son la inmensa mayoría, no se verían obligados como ahora a malbaratar su cosecha por falta de galpones para almacenaria, pues su cualidad de inquilinos ambulantes de campo en campo y su falta de capital les impide levantar más construcciones que el "tolde" miserable donde viven. La ley de arrendamientos les ha dado más estabilidad y esto será motivo de grandes progresos en ese orden de actividades.

Se ha dado como pretexto para no poner en práctica la ley de tinglados la afirmación de que no hay en realidad "zonas agrícolas" en el país, aludiendo a que todo estanciero progresista "hace campo" cultivando cereales dos o tres años y alfalfando el último, para conseguir esas hermosas praderas orgullo de la ganadería nacional. Esto es tal vez cierto para casos aislados; lo general es lo contrario y la estadística agrícola nacional y la que llevan las empresas demuestran que, salvo desastres agrícolas, todos los años son las mismas cantidades de cereales y oleaginosos las que se trasportan por cada una de sus estaciones. Al contrario, puede afirmarse que hay un aumento progresivo siempre constante.

¿Hallarán esta vez eco en las esferas del gobierno nacional los agricultores argentinos? El tiempo lo dirá.

ESTADO DE LA INVASION DE LANGOSTA -- ZONAS AFECTADAS

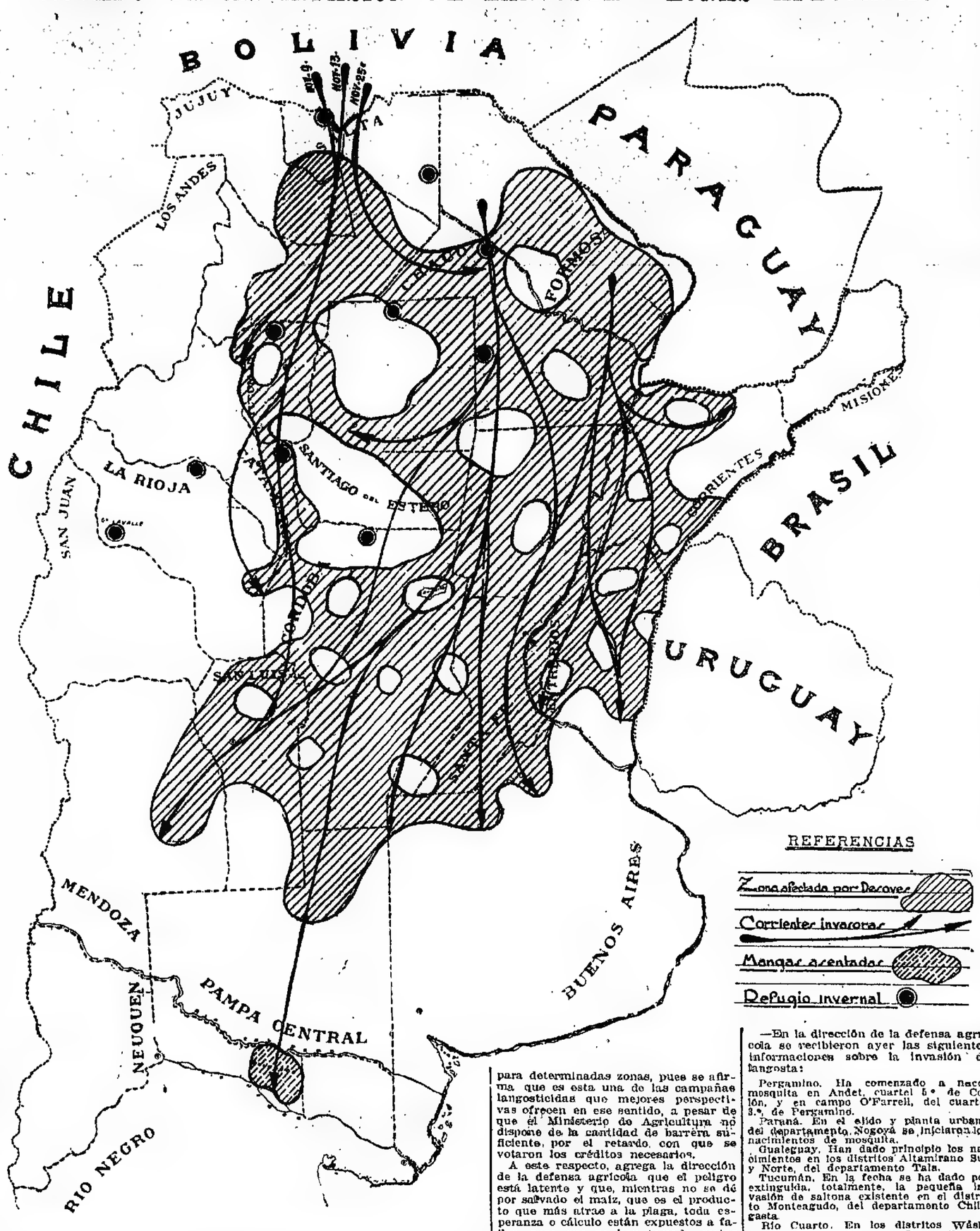

Como podrá apreciarse en el plano que reproducimos, por la extensión de las zonas afectadas por la langosta, el país sufre actualmente una de las más grandes invasiones que se registran en los últimos años. La lucha contra el acrídio se encuentra en su período más intenso, pues en toda la zona afectada se ha generalizado la trasformación en saltona, y es esta la época en que los trabajos pertinentes para la defensa de los cultivos alcanzan la mayor intensificación posible, mediante el esfuerzo combinado de todos los interesados en la realización de la tarea.

Según puede verse en el referido plano, la langosta se extiende a las diversas zonas del país, susceptibles de ser invadidas por su situación geográfica, excepto la provincia de San Juan, donde la plaga no ha llegado hasta ahora. Las corrientes invasoras principales son dos: una de ellas procede de la parte oriental de Bolivia, y su trayectoria se establece, afectando sucesivamente las provincias del Norte y del Noroeste; y la otra, más importante por su extensión geométrica, se ha originado en el Chaco y en Formosa, y ha invadido el litoral y el centro de la República, extendiéndose gradualmente hasta el Oeste de la provincia de Buenos Aires y Norte del territorio del Río Negro, pues se encuentra asentada en la colonia Choele-Choel.

A pesar de la magnitud de esta invasión, que ha desovado intensamente dondequiera que se asentara, las perjuicios registrados, según declara la sección defensa agrícola del Ministerio de Agricultura, son escasos en relación al área invadida y sólo para determinadas zonas, pues se afirma que es esta una de las campañas langosticidas que mejores perspectivas ofrecen en ese sentido, a pesar de que el Ministerio de Agricultura no dispone de la cantidad de barrera suficiente, por el retardo con que se votaron los créditos necesarios.

A este respecto, agrega la dirección de la defensa agrícola que el peligro está latente y que, mientras no se dé por salvado el maíz, que es el producto que más atrae a la plaga, toda esperanza o cálculo están expuestos a fallar, pero que se han tomado serias medidas al respecto y añade que, salvo circunstancias imprevistas, la cosecha de ese cereal no será dañada por la langosta.

La dirección de defensa agrícola informa, también, que todo el personal destacado en el interior está sobre aviso, y con la consigna de no descuidar los más pequeños movimientos de la plaga, que muchas veces suelen ser peligrosos para regiones enteras.

Por su parte los agricultores en general han manifestado su desagrado por la forma como se ha hecho el reparto de las barreras, pues mientras que a los grandes propietarios se les ha proporcionado toda la barrera que solicitaron, los pequeños agricultores no han podido conseguir lo imprescindible para la defensa de sus sementeras.

—En la dirección de la defensa agrícola se recibieron ayer las siguientes informaciones sobre la invasión de langosta:

Pergamino. Ha comenzado a nacer mosquita en Andet, cuartel 5° de Colón, y en campo O'Farrell, del cuartel 3.°, de Pergamino.

Paraná. En el ejido y planta urbana del departamento Nogoyá se iniciaron los nacimientos de mosquita.

Gualeguay. Han dado principio los nacimientos en los distritos Altamirano Sur y Norte, del departamento Tala.

Tucumán. En la fecha se ha dado por extinguida, totalmente, la pequeña invasión de saltona existente en el distrito Monteagudo, del departamento Chilligasta.

Río Cuarto. En los distritos Washington, Laguna Oscura y Pretot Freyre, de Río Cuarto, y Laboulaye y Río Bamba, de Juárez Celman, dieron comienzo los nacimientos de aovaciones producidas en la segunda quincena del mes anterior.

San Luis. Producense nuevos nacimientos en los distritos Batavia y Dixonville, del departamento Pedernera.

Salta. La manga de voladora diseminada, de 3 kilómetros cuadrados de extensión, que procedente de las serranías del Este, con fecha 13 del presente mes, se asentó en los campos situados en la parte Oeste de la estación Castañares, departamento La Viña, para producir sus aovaciones, alzó vuelo el 26, internándose en las serranías sin rumbo fijo.

Desde el 22 está naciendo mosquita en el departamento Perico, distrito Pampa Blanca, lugares Pichanal, Mercedes y Melados, correspondientes a mangas que desovaron el 1.° del actual.

Resistencia (Chaco). La voladora nueva existente en el departamento Capital es muy poca, por lo que no alcanza a formar manga.

OBSERVACIONES METEOROLOGICAS

Instalación especial de LA PRENSA

Termómetro		Barómetro
A las 3 hoy	24.0	A las 3 hoy	751.0
Ayer 6	23.0	Ayer 6	762.0
13	28.0	13	761.8
18	29.0	18	759.0
24	25.2	24	761.0

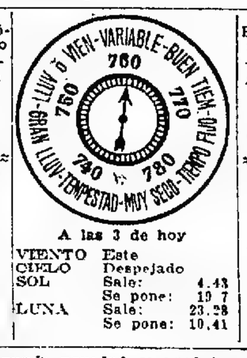

A las 3 de hoy

VIENTO	Este	
CIELO	Despejado	
SOL	Sale:	4.43
	Se pone:	19.7
LUNA	Sale:	23.28
	Se pone:	10.41

Ninguna novedad se produjo ayer en el estado del tiempo, el cual continuó bueno. La temperatura fué calurosa, el cielo estuvo casi completamente despejado y las indicaciones de los aparatos fueron satisfactorias.

Dirección del viento: NE., N. y NO., con una velocidad media de 5 kilómetros por hora. A las 24 soplaba viento ONO.

Humedad: máxima 72.

—Observatorio astronómico de La Plata—Datos meteorológicos de las 7: presión atmosférica a cero grado y al nivel del mar, 761.9 milímetros; temperatura 20.9, mínima (a las 4.20), 14.7; humedad relativa, 67 o|o; tensión del vapor de agua, 12.2 mm.; viento dirección NE., velocidad por hora, 8 kilómetros.

Datos de las 14: presión atmosférica a cero grado y al nivel del mar, 759.9 milímetros; temperatura 27.7; humedad relativa, 36 o|o; tensión del vapor de agua, 10.2 mm.; viento: dirección N., velocidad por hora, 7 kilómetros.

Informes de la Oficina Meteorológica Argentina. Ha llovido en:

BUENOS AIRES

Alta Vista 21 mm., Bordenave 5, El Dorado 9, Gazcón 3, Gorriti 2, Graciarena 4, Guaminí 16, López Lecube 10, Pujol 2, Quenoma 4, San Isidro 5, Santa Eleodora 2, Santa Lucía 8, Thames 9, Villa Iris 5.

SANTA FE

Alejandra 20 mm., Bauer y Sigel 7, Cabaña Clara 3, Cañada Rosquín 17, Capivara 18, Casablanca 3, C. Florencia 8, Colmena 33, Cor. Fraga 5, Esmeralda 25, Huechá 4, Fort. Tostado 23, Huanqueros 20, Hughes 3, Ibitiraco 33, Josefina 5, La Cabral 30, Lag. Paiva 1, Lanteri 55, Las Arispas 90, Lucía 25, Moyoví 9, Molina (J.B.) CC. 3, Naré 2, Oliivie 35, Pilar 2, Rams 12, Reconquista 10, Rincón 20, Romang 26, San Cristóbal 16, San Jorge 31, San Justo 4, Santa Clara C. C. 3, Santa Fe 5, Soledad 7, Tartagal 17, Villa Guillermina 9, Villa Saralegui 9.

ENTRE RIOS

Basavilbasó 2 mm., Centenario 53, Clara 8, Col. Celina 7, Feliciano 21, Gualeguay 2, Guayquiraró 12, Hasenkamp 10, Las Mulas 14, Libaros 2, Paraná 23, Pueblo Racedo 3, Rosario Tala 2, San Benito 27, Sosa 2, Urquiza 4, Villa Urquiza 13.

CORRIENTES

Bella Vista 15 mm., Buena Vista 13, Concepción 5, Corrientes 10, Goya 15, Gral. Paz 21, Itá Ibaté 8, La Cruz 30, Mercedes 92, Monte Caseros 8, P. de los Libres 40, P. de la Patria 58, San Cosme 50, Santo Tomé 33.

TUCUMAN

Bella Vista 7, Concepción 8, Famaillá 18, Garmendia 24, Huasa Pampa 10, La Cocha 4, La Madrid 13, Las Cejas 15, Leales 4, Los Sarmientos 4, Lules 15, Monteagudo 4, Monteros 2, Pacará 6, Padilla 13, Palá-Palá 5, Piedrabuena 8, Río Colorado 4, Río Lules 2, San Pablo 13, Santa Rosa 8, Simoca 8, Tucumán 5.

SANTIAGO DEL ESTERO

Aerolito 15 mm., Ahuanba 20, Añatuya 20, Clodomira 16, Col. Dora 40, Choya 34, Fortín Inca 25, Frías 11, Garza 26, Herrera 44, Icaño 27, La Banda 11, Laprida 30, Loreto 21, Matará 30, Nanalé 43, Quimilí 27, Río Hondo 15, San Pedro 18, Sgo. del Estero 24, Zanjón 28.

CORDOBA

Achiras 60 mm., Arroyo Algodón 8, Balnearia 10, Bengolea 17, Bruzone 7, Cabrera 55, Canals 26, Cortagaita 2, Chazón 11, Deán Funes 9, Gerón, Cortés 3, Gral. Roca 4, Holmberg 9, La Paz 14, La puerta 25, Las Peñas 8, Los Milagros 16, Marull 34, Mattaldi 8, Moldes 1, Obispo Trejo 4, Paunero 9, Pizarro 2, Pozo del Molle 4, Q. Herrado 3, Río Primero 30, Santa Victoria 5, Totoralejos 36, Villa Dolores 16, Villa Valeria 2.

SAN LUIS

Alto Pencoso 12 mm., Batavia 8, La Esperanza 8, Durazt 14, Dixonville 6, Frisia 14, Haededa 19, La Toma 10, Naschel 15, Navia 1, Pisco Yacó 9, Renca 5, San Luis 8.

JUJUY

Jujuy 6 mm., La Quiaca 34.

SALTA

Caldera 6 mm., Esteco 15, Rosario Lerma 25, Salta 9, Zuviría F. 5.

CATAMARCA

La Guardia 5 mm., Recreo 30, San Martín 13, Telaritos 5.

MENDOZA

Col. Alvear 3 mm., Comod Salas 14, Corral de Lorca 15, La Dormida 7, Media Luna 2, Pampa Tigre 14, Santa Rosa 10.

PAMPA

Abramo 3 mm., Alpachirí 5, Apuyaco 2, Arámz J. 4, Bernasconi 6, Hidalgo 3, Macachín 8, Perú 5, Remecó 3, Villa Alba 8.

RIO NEGRO

Río Colorado 2 mm.

SANTA CRUZ

Santa Cruz 4 mm.

CHACO

Barranqueras 17 mm., Cardoso 26, Cotelay 10, Charadai 51, Horquilla 50, Oetling 25, Urien 43.

FORMOSA

Formosa 3 mm., Km. 38 8, Km. 109 6, Km. 139 3.

MISIONES

Posadas 34 mm.

SINOPSIS DEL TIEMPO

La Oficina Meteorológica Argentina comunicó anoche que reinaba tiempo nublado en el Sur y en el Oeste de Buenos Aires, y claro en las demás regiones.

Los vientos fueron variables en la provincia de Buenos Aires, mientras que en las demás prevalecieron vientos suaves del Nordeste.

La temperatura ha subido en el Norte de Buenos Aires y en las demás provincias; en el Sur de Buenos Aires y en Río Negro y Neuquén ha sufrido un descenso de varios grados.

El barómetro ha subido en el Oeste de Buenos Aires, Pampa Central y Río Negro, y en las demás regiones continuaba en descenso.

Pronóstico—Lluvias aisladas en las provincias del Este y del centro; temperatura en descenso en el Norte de Buenos Aires y en las demás provincias; en ascenso en el Sur de Buenos Aires y en los territorios del Sur.

Vientos, del Sur a Sureste en Buenos Aires.

EXPORTACION DE PRODUCTOS NACIONALES

Datos de la semana y del año

El movimiento de embarques de productos nacionales por todos los puertos de la República, durante la semana comercial terminada el jueves último, arrojó las siguientes cantidades:

Trigo, 9 588 toneladas; maíz, 41.816; lino, 1 720; avena, 4.010; harina 057; cebada, 1.544 y 59 toneladas de alpiste; 68 fardos de cueros, 3.143 fardos de lana; 94.696 cuartos vacunos y 57.596 reses ovinas.

De los cuatro primeros productos salieron en conjunto 57 134 toneladas, a saber: 18 746 toneladas más que en la última semana.

Desde el 1.° de enero hasta el 27 del corriente mes, en este ejercicio y el anterior, de los principales productos agrícolas salieron del país las siguientes cantidades:

Cereales	1923	1922
Trigo	3.725 527	3.721.628
Maíz	2.863 552	2.785.649
Lino	1 071.575	917.629
Avena	455.434	278.313
Total	8.122.089	7.705.233

El resultado de estas cifras comparativas proporciona así una diferencia a favor de este año de 416.856 toneladas.

ENSEÑANZA AGRICOLA EXTENSIVA

Cátedras ambulantes

La dirección general de enseñanza agrícola del Ministerio de Agricultura se propone restablecer las cátedras ambulantes de agricultura sobre trenes-escuelas, que hace algunos años funcionario, en las líneas de los ferrocarriles Oeste, Sud, Pacífico, Central Argentino, La Plata a Meridiano V, y en las líneas del Estado.

Como se recordará esas cátedras, ambulantes se crearon con el propósito de ampliar la acción de los agrónomos regionales, que muchas veces encuentran serias dificultades para poder cumplir la misión que les está encomendada por la extensión de las zonas que se encuentran a su cuidado. Para obviar estos obstáculos, se crearon las cátedras ambulantes por medio de trenes-escuelas, con coches dotados de abundante material ilustrativo de enseñanza, museo de productos agrícolas, sala para conferencias con proyecciones luminosas y dormitorios para el agrónomo y su ayudante.

Para restablecer estas cátedras ambulantes, se iniciarán gestiones ante las empresas ferroviarias, para que éstas concedan, en uso gratuito, los coches-aulas necesarios.

EL CULTIVO DEL ALGODON

Varias informaciones

El secretario del obispado de Paraná, canónigo Claudio Poyet, ha comunicado al Ministerio de Agricultura, en nombre del obispo diocesano, monseñor Abel Bazán y Bustos, que se han impartido órdenes al clero parroquial para que difunda entre los agricultores y chacareros las ventajas que ofrece el cultivo del algodonero.

—Por iniciativa del agrónomo regional destacado en Salta, el gobierno de dicha provincia ha organizado un concurso de algodones entre los cultivadores de ese textil radicados en la provincia. Este concurso se realizará en la primera quincena del mes de julio de 1924, y, hasta ahora, se han instituído tres premios, de 300, 200 y 100 pesos moneda nacional.

El jurado, que estará constituído por técnicos del Ministerio de Agricultura de la Nación, deberá dictaminar de acuerdo con los siguientes puntos: mayor rendimiento por hectárea, cantidad de capullos por kilogramo de acuerdo con una escala establecida, mayor tanto por ciento de fibras, blancura del producto limpio de impurezas.

(De nuestros corresponsales, por telégrafo)

EXPOSICION GANADERA DE TRELEW

Preparativos para la misma

Rawson (Chubut), diciembre 28 — La Sociedad Rural del Chubut, organizadora de la exposición que se realizará en Trelew, en el próximo mes de enero, prosigue con toda intensidad sus preparativos.

Como ha excedido el número de inscripciones para tomar parte en el concurso ganadero, a lo que se esperaba, ha habido necesidad de habilitar nuevos bretes para animales, y disponer algunas innovaciones, en el local, a fin de llenar las deficiencias, notadas en la exposición efectuada en febrero último.

También se ejecutan otros trabajos para dar lugar a los innumerables productos que se exhibirán.

Entre los premios ofrecidos hasta ahora por diferentes entidades, figuran medallas y objetos de arte y se destaca entre las donaciones, la hecha por la municipalidad de Trelew, que contribuye con 1.000 pesos.

CONCURSO DE TRIGOS

Córdoba, diciembre 28 — La dirección general de agricultura y ganadería, que prepara actualmente el segundo concurso de trigos que se realizará en esta provincia, ha recibido una nota de la Bolsa de Cereales de Buenos Aires, por la que se adhiere a ese certamen, a cuyo efecto dona varios premios en medallas de oro y plata para que sean distribuídos entre los concursantes que presenten los mejores granos.

También se han recibido otras muchas y valiosas adhesiones.

EN CORRIENTES

ELABORACION Y EXPLOTACION DE CARNES

Decreto de caducidad de una concesión

RAZONES EN QUE SE FUNDA

Corrientes, diciembre 28 — El Poder Ejecutivo ha dictado un decreto por el cual se deja sin efecto la concesión acordada por la ley de 2 de octubre de 1908, a favor de los señores Alberto J. Escalada y Joaquín Vedoya Berestain, para el establecimiento en la provincia de una o varias fábricas para la elaboración y explotación de manufacturas de carnes y toda clase de productos animales.

Funda la resolución en que no obstante haberse realizado la instalación de la primera y única fábrica en el puerto Lavalle, los concesionarios no han realizado sino simples ensayos de industrialización, durante un término muy breve, sin llenar el propósito esencial de la concesión acordada.

Con posterioridad a la iniciación de las faenas industriales de ensayo del establecimiento, que duraron, dice, muy corto tiempo, los concesionarios alegaron diversos motivos de fuerza mayor para tratar de justificar la paralización del establecimiento, que continúa en tales condiciones desde julio de 1912, lo que significa en el hecho el incumplimiento de todas las obligaciones de la empresa concesionaria, no pudiendo, en consecuencia, reputarse en vigor legal una concesión cuyos fines no se realizan y cuyas obligaciones no se cumplen.

En tales condiciones, entiende el Poder Ejecutivo que el mantenimiento de esta concesión, con las grandes prerrogativas de que goza, sin convertirse en hecho, implica un perjuicio para la provincia, desde que es un grave obstáculo para que otras empresas y capitales puedan venir a realizar análogos fines.

La situación actual de crisis que soporta la industria ganadera, agrega, hace indispensable eliminar todo motivo de obstáculo, competencia o desigualdad para la implantación de otras empresas que reanimen aquella industria.

Por estas consideraciones y otras que fluyen del estudio del momento ganadero del país y de acuerdo con el dictamen del procurador general, el gobernador, en acuerdo de ministros, declara caduca la concesión acordada por la ley de 2 de octubre de 1908 a Alberto J. Escalada y Joaquín Vedoya Berestain.

CONCESION DE COLONIAS AGRICOLAS EN CORRIENTES

Su caducidad resuelta por el P. E.

Corrientes, diciembre 28 — Acaba de dictar el Poder Ejecutivo un decreto, por el cual declara caduca la concesión acordada por ley número 210 de 27 de noviembre de 1913, y sin efecto el contrato celebrado por el Poder Ejecutivo, con fecha 26 de marzo de 1914, con los representantes legales del sindicato para la formación de la Hispano Correntina Algodonera, sociedad anónima, de Barcelona, para el establecimiento y fundación de 10 colonias agrícolas algodoneras e industrias derivadas, con la pérdida del depósito de garantía, conforme lo establece el artículo 30 de la expresada ley.

El Poder Ejecutivo funda la resolución en que, no obstante el tiempo trascurrido desde la sanción de la ley y firma del contrato respectivo, la sociedad concesionaria no ha cumplido ninguna de las disposiciones de dicha ley, no obstante las prescripciones de la misma que le imponían obligaciones perentorias.

Por otra parte, dice que, a pesar de haber pasado 10 años desde la sanción de la expresada ley y hacer nueve años y nueve meses de firmado el contrato respectivo, la sociedad concesionaria no ha fundado ninguna colonia, no obstante lo dispuesto por el artículo 9 de aquella ley, que la obligaba a tener establecidas cinco de ellas dentro de cinco años de firmado el contrato, y las cinco restantes dentro de los diez, como tampoco ha adquirido las tierras para la fundación de las colonias, ni ha traído familias de agricultores, ni ha instalado ninguna de las fábricas y establecimientos de aprovechamiento y elaboración de productos.

En virtud de todo esto, el Poder Ejecutivo entiende que es aplicable a la empresa concesionaria el artículo 20 de la ley, que establece terminantemente la caducidad de los derechos que se le acuerdan y pérdida, a favor de la provincia, de los depósitos de garantía.

Epidemia en Andalgalá

Catamarca, diciembre 28 — Ha regresado de Andalgalá el veterinario doctor Casimiro Gardel, quien comprobó que el ganado bovino padece en aquel departamento de "keralitis intersticial epizoótica".

El doctor Gardel ha dado a los ganaderos las instrucciones necesarias para combatir la epidemia.

CONTROL DEL COMERCIO DE CARNES

CAPACIDAD DE COMPRA O FAENA

Dictamen del asesor del Ministerio de Agricultura

La aplicación de la nueva ley 11226 sobre control del comercio de carnes ha dado motivo para que algunas disposiciones de la misma sean objeto de diferentes apreciaciones, entre ellas la que establece la capacidad de compra o faena que determina que los comerciantes o industriales estén o no comprendidos dentro de los términos de la ley.

En el artículo 1 de la referida ley se establece que quedan exceptuados de las obligaciones que impone la misma, las personas o sociedades que no mercaden o sacrifiquen un mínimo de treinta cabezas de ganado por día. En la práctica, esta disposición ha dado motivo a que se la interprete en diferente forma, por lo cual el Ministerio de Agricultura decidió someter el asunto a consideración del asesor letrado de ese departamento, doctor G. Cho, quien se ha expedido en la siguiente forma:

El objeto amplio de la ley 11.226 es la fiscalización de las operaciones de carnes en cuanto puedan afectar el mercado y trascender en los precios de la plaza.

Quedan por ello excluídas del control las personas que comercien en menos de treinta cabezas de ganado por día, entendiéndose que esas pequeñas operaciones diarias, destinadas las más de las veces a las carnicerías locales de cada punto, no pueden tener sobre el comercio de carnes del país la trascendencia a que me he referido.

Pero interpretando sobre esa misma base la excepción del artículo 1.°, creo que cualquier operación sobre más de treinta animales está sujeta al control, aun cuando prorrateada sobre el año no alcance ese promedio diario. Basta para apoyar esta interpretación, observar que, si bien puede no influir en los precios ni en el comercio del país una operación hecha sobre 10 o 20 cabezas en los trescientos sesenta y cinco días del año, sería en cambio evidente la trascendencia comercial que tendría la suma de esas operaciones en una sola vez, hecha sobre siete u ocho mil cabezas.

TIERRAS FISCALES

Entrega de títulos de propiedad

El Presidente de la República ha firmado los títulos de propiedad que corresponden a los siguientes concesionarios de lotes fiscales, por haber dado ya cumplimiento a todas las obligaciones impuestas por la ley respectiva:

Provincia de Santa Fe—En Presidente Avellaneda, Angel Paulín.

Provincia de Córdoba—En Sampacho, sucesión de Crescencio Balmaceda, sucesión de Pedro N. Puebla; en Santa María, Federico Schuprek.

Territorio de Misiones—En Apóstoles, Onofrio Skrumeda y Lucas Rotezyn, en San Javier, Cecilia Bogado.

Territorio del Río Negro—En Coronel Pringles, Mauricio Blanco, Paula Elizondo de Oller, Basilio A. Guerrero, Federico Lenshaw; en San Carlos de Bariloche, Francisco Felley y José Garza; en Choele-Choel, Juana Torres de González; en Ingeniero Huergo, Adulfo Saiz.

Territorio del Chaco—En Roque Sáenz Peña, Batimia Oviedo, Jenaro Currió, Arturo Holzer, José Báñez Lozano; en El Zapallar, Raimundo Cristaldo.

Territorio de la Pampa—En Emilio Mitre, Olegario Barroso.

Territorio del Chubut—En Gaiman, sucesión de Hugo Rowlans Parry.

EN JUJUY

TOMATES Y MAIZ DEL CUZCO

El agrónomo regional del Ministerio de Agricultura, destacado en la provincia de Jujuy, ha comunicado a la dirección general de enseñanza agrícola que ha realizado una visita de inspección a Maimará y distritos vecinos, donde, en estos momentos, se trasplantan tomates en gran cantidad, para ser vendidos en los meses de marzo y abril en Tucumán y Salta. En esta excursión, el citado técnico distribuyó semillas de maíz del Cuzco en las localidades que por razones de clima y altura hay más probabilidades de obtener buenos resultados.

Los agricultores que recibieron semilla de esa variedad de maíz, a quienes también se les dió las instrucciones necesarias para su cultivo, son los siguientes: José Corimayo, Natividad Humacata, Lucas Corimayo, Eduardo Chanqui, Próspero Nava, Romulo Alvarez, Cornelio Palagua, Cosme Cruz y Francisco Jiménez.

LAS CARNES VACUNAS EN LOS PRINCIPALES MERCADOS

RELACION DE PRECIOS MAYORISTAS CON LOS QUE RIGEN EN LINIERS

Por intermedio de la embajada argentina en Washington y de la legación de nuestro país en Londres, el Ministerio de Agricultura ha recibido las cotizaciones (término medio) de las carnes vacunas en Chicago, Nueva York y Smithfield, correspondientes al día 22 del corriente.

La relación de los precios mayoristas que rigen en esos mercados, con los que rigen en nuestro mercado de Liniers, es la siguiente:

Mercados	"Choice" Muy especiales	"Good" "Chilled" y congelado	"Medium" "Continental"	"Common" Conserva y consumo
Chicago:				
Precio por 100 libras en oro americano	19.— a 20.—	17.— a 18.—	14.— a 16.—	11.— a 13.—
Precio por kilogramo (carne limpia) en $	1.30 a 1.37	1.17 a 1.23	0.96 a 1.10	0.75 a 0.89
Nueva York:				
Cien libras de carne limpia en oro americano	17.50 a 19.50	14.— a 17.—	12.— a 14.—	10.— a 12 —
Equivalencia por kilogramo (carne limpia) en $	1.20 a 1.34	0.96 a 1.17	0.87 a 0.96	0.68 a 0.82
Smithfield (Londres):				
"Stone" de 8 libras en moneda británica, cuartos anteriores y posteriores, término medio	Este tipo no se cotiza en la Argentina	3 ch. 4	2 ch. 7	—
Equivalencia por kilogramo en moneda nacional		0.63	0.55	—
Liniers:				
Por kilogramo, en pie	No se engorda a maíz en la Argentina	0.18 a 0.20	0.16 a 0.18	0.12 a 0.14
Equivalencia por kilogramo (carne limpia) en $		0.30 a 0.33	0.26 a 0.30	0.18 a 0.21

PROVINCIA DE BUENOS AIRES — GOBIERNO CENTRAL Y DE LOS MUNICIPIOS

NOTICIAS ADMINISTRATIVAS

(De nuestra sucursal en La Plata)

ARREGLOS EN EDIFICIOS ESCOLARES

Se ha dispuesto que la dirección de arquitectura licite la construcción de las obras de reparación necesarias en el edificio de la escuela número 1 de Ayacucho.

—

El Poder Ejecutivo licitó la construcción de las obras de cimentación, mampostería, colocación de tirantería, etcétera, para el edificio con destino a la escuela argentina de varones en Nueve de Julio.

Honorarios de árbitros

Se dispuso el pago de las sumas de 15.000 y 7.500 pesos moneda nacional, respectivamente, asignadas a los doctores Arturo Condomí Alcorta y Enrique E. Rivarola, por sus honorarios de árbitros en el juicio que seguía a la provincia la sociedad anónima Fabrica de máquinas y establecimiento constructor de molinos de G. Luther.

Departamento provincial del trabajo

Los inspectores de este departamento visitaron los siguientes establecimientos de Bahía Blanca:

Panaderías de Caproni Hermanos, E. Boliati, Muraglia y Peralta, Itunchinta y Aguirre, Juan Garbiero, Santos Pieroni, Rodríguez Hermanos, Urtuni y Compañía; talleres mecánicos de Majoribanes y Core, Corbeta Hermanos S. A. Hardenstié, Verdosi y Lepelli, Marchessi Hermanos; fideerías de Fernando Linaro, Aldo Barromei, José Amadeo, Vicente Maiolino; carpinterías de Emilio Luena, Pablo Klippenski, Francisco Durán y Antonio Volpe; fábrica de mosaicos de Cándido Pagano y Antonio Monti; fábrica de escobas de José Bascotelli; de muebles de Juan Tridenti, Luis Begoli e hijos; de tejidos de alambre, de Vicente Berenguer; aserraderos de Duprat, Aguirre y Compañía; fábrica de soda, de Baruffo y Compañía y Pascual Maocucci; de alpargatas, de Serrado Hermanos y Compañía; barraca de lanas, de Tellarini y Masuret e hijos; lavadero y curtiduría, de Coulas e hijos; frigoríficos, de La Negra; cervecería, de Bieckert, y limpiadores de cereales Z. Guelfi y Mercado Victoria.

Montepío civil

Se ha acordado jubilación de 522 pesos mensuales al señor Pedro Pinto, y se dispuso la devolución, por concepto de descuentos, de 97.61 pesos a Ricardo Robles, y 183.36 a Javier F. Domínguez.

Pago de subvenciones

El Poder Ejecutivo dispuso el pago de las subvenciones que acuerda la ley de presupuesto, por una sola vez, a la municipalidad de General Lamadrid, de 2.000 pesos, para efectuar obras de ampliación y reparaciones en el hospital de la localidad, y 4.000 a la de General Belgrano para trabajos de perfeccionamiento del hospital de ese pueblo.

Aguas corrientes para Lomas de Zamora

Se dispuso la aprobación de los planos presentados por la compañía de aguas corrientes de la provincia para extender los servicios respectivos a los vecindarios de las calles Bolívar y Molina Arrotea, de Lomas de Zamora.

Malecón de defensa para Patagones

Se ha resuelto que la dirección de hidráulica proceda a realizar los estudios necesarios para la construcción de un malecón de defensa de la ciudad de Patagones, contra las inundaciones del río Negro.

Desviación de un camino general

Ha sido autorizada la compañía del ferrocarril Central Buenos Aires para desviar el camino general de Salto a Rojas, frente al kilómetro 187.

Cable telegráfico-telefónico

Se ha facultado a la compañía radiotelegráfica Argentina para colocar un cable telegráfico-telefónico en el camino parcial de Esteban Echeverría a Avellaneda, con objeto de unir su estación de Monte Grande con la que posee en la capital federal.

Construcción de pabellones en varios hospitales

Han sido aprobados los planos para la construcción de pabellones de la administración en los hospitales regionales a erigirse en las ciudades de Azul, General Villegas y Chivilcoy cuyos presupuestos ascienden a pesos moneda nacional 31.405, 30.572.40 y 38.428.40 respectivamente.

EN LOS MUNICIPIOS

(De nuestra sucursal en La Plata)

LA PLATA

Concejo deliberante

Por falta de número no celebró sesión ayer el concejo deliberante de La Plata. Sus miembros fueron citados nuevamente para una reunión extraordinaria que se efectuará el domingo próximo, a las 16, con objeto de proceder al sorteo de los presidentes de las mesas receptoras de votos que deben actuar en todas las elecciones provinciales y municipales que se realicen durante el año entrante.

(De nuestros corresponsales, por telégrafo)

AVELLANEDA

BIBLIOTECA MUNICIPAL

SU INAUGURACION

Avellaneda, diciembre 28 — Mañana a las 17, en su local de la avenida General Mitre 338, será inaugurada la biblioteca municipal, creada en virtud de la ordenanza que en su oportunidad sancionó el concejo deliberante.

Han sido invitados especialmente para concurrir al acto, el gobernador de la provincia, señor José Luis Cantilo, los ministros del Poder Ejecutivo, las autoridades locales, instituciones de cultura y muchas familias.

En el acto inaugural, hará uso de la palabra, en primer término, el intendente municipal, señor Nicanor Salas Chávez, quien explicará las finalidades en que se ha inspirado la municipalidad al propender a la inauguración de la biblioteca, y a continuación lo hará el señor Cantilo. Finalmente pronunciará un discurso el señor Joaquín de Vedia, a quien se ha invitado especialmente para este acto.

La concurrencia será obsequiada luego con un "lunch" que se servirá en el "hall" de la biblioteca.

Esta nueva institución funcionará en un amplio y cómodo local, especialmente destinado para la misma, en la que se hallarán desde ahora a disposición de los lectores varios miles de volúmenes de obras de diversos autores.

CONSTITUCION DE AUTORIDADES

Avellaneda, diciembre 28 — En cumplimiento de lo resuelto en la sesión preparatoria, los miembros del concejo deliberante que actuarán en el período deliberativo próximo, han sido citados a sesión especial para mañana, a las 21, a fin de elegir las autoridades municipales de este partido.

Existe verdadera expectativa en el vecindario, por conocer el resultado de la elección de autoridades después de la resolución adoptada por los representantes socialistas y que mereció justos comentarios de LA PRENSA.

Liga de Defensa de Remedios Escalada

Remedios Escalada, diciembre 28—La comisión directiva de la Liga de Defensa de esta localidad, envió una nota al gerente de la empresa del ferrocarril del Sud por la cual se le solicita carbonilla y escorias que serán utilizadas en la reparación de los caminos de ésta, que no tienen aceras.

La misma sociedad envió otra nota al intendente municipal de Lomas de Zamora, por la que solicita que las piedras que se retiren de los pasos en las calles que se pavimenten en esta localidad se las entregue para la construcción y reparación de los pasos donde no se construya pavimento.

CORONEL SUAREZ

CONCEJO DELIBERANTE

Acerca de su constitución

LA VALIDEZ DE LAS ELECCIONES

Coronel Suárez, diciembre 28 — El presidente del concejo deliberante de este partido, señor Adolfo Jencquel, ha enviado una comunicación al ministro de Gobierno, en la que desautoriza un telegrama por el cual los municipales radicales recordaban a este último funcionario, una protesta formulada contra el funcionamiento de esa corporación, y haber desaprobado el escrutinio de las elecciones de renovación de las autoridades locales, efectuadas en noviembre último.

Expresa el señor Jencquel diversas consideraciones y finalmente agrega:

Por otra parte, si la constitución del concejo deliberante merece objeciones a los citados concejales, resulta un tanto extraño que sea V. E. el destinatario de sus quejas y no las autoridades judiciales respectivas, únicas por la ley llamadas a resolver en estos asuntos.

Abrigo la creencia de que el Poder Ejecutivo no cometerá el atropello que desean sus impacientes correligionarios suarences, y tengo la certeza de que el pueblo de Coronel Suárez no ha de permitir que se lastime impunemente su autonomía, que se apresta a defender con serenidad y firmeza.

Por su parte los concejales de la oposición también desautorizan los cargos que hacen contra la validez de la elección el grupo de municipales radicales.

CHIVILCOY

LA SITUACION MUNICIPAL

Los juicios de LA PRENSA

Chivilcoy, diciembre 28—Los órganos de publicidad locales "La Razón", que sostiene los principios del partido Conservador, y "El Tribuno", de carácter independiente, comentan elogiosamente la actualidad publicada recientemente por LA PRENSA con el epígrafe "Chivilcoy, piedra de toque".

Muchas y caracterizadas personas defensoras de la autonomía municipal, han hecho pública a esta corresponsalía la complacencia que les han producido las acertadas y juiciosas consideraciones que en esa publicación se evidencian, así por su exactitud cuanto por el significado que ella tiene para el asunto municipal, sin duda alguna el de mayor interés y actualidad en Chivilcoy.

Con motivo de la situación que se ha suscitado acerca de la constitución de las autoridades municipales de este distrito, los dirigentes de ambas fracciones radicales continúan efectuando viajes a esa capital y a La Plata.

Se encuentran hoy allí los doctores Calderón y Suárez y el comisario de policía Villamayor.

Concierto de guitarra

Chivilcoy, diciembre 28 — Con asistencia de una numerosa y selecta concurrencia, dió, con buen éxito, un concierto de guitarra, en el teatro Español de ésta, la señorita Robledo, la que fué muy aplaudida por el auditorio.

MORENO

CONSTITUCION DE LA MUNICIPALIDAD

Notas al gobernador

Moreno, diciembre 28 — El señor Avaca Bustos, designado intendente municipal de este partido, en una reunión realizada en la residencia del mismo por no haber podido constituirse en el recinto del concejo, envió al gobernador de la provincia, señor José Luis Cantilo, dos notas por las cuales denuncia que los concejales oficialistas han simulado una reunión y constituído una nueva municipalidad, habiéndose distribuído los cargos de intendente y presidente del concejo deliberante, y que para lograr quórum hicieron figurar como presentes a concejales que no concurrieron a dicha reunión y utilizaron el libro de actas del concejo que fué sustraído hace un año por el señor Meoqui.

Además expresa el señor Avaca Bustos que el 1.° de enero próximo a las 15 tomará posesión de la intendencia municipal.

MONTE

HOSPITAL ZENON VIDELA DORNA

Donación de 5.000 pesos

Monte, diciembre 28 — La sociedad Damas de Beneficencia, de Monte, que administra, con singular acierto, el hospital Zenón Videla Dorna de esta localidad, ha recibido del señor Raúl Videla Dorna, en concepto de donación, la suma de 5.000 pesos moneda nacional, con el propósito de satisfacer, en parte, las necesidades económicas del referido hospital. Ese rasgo de filantropía del señor Videla Dorna, que es considerado como uno de los principales benefactores de aquella institución y que debiera encontrar una digna emulación, viene a reparar la injusticia cometida por la Legislatura que excluyó deliberadamente al hospital Zenón Videla Dorna de los establecimientos favorecidos por la asignación, que por una sola vez se acordó a todos los hospitales de la provincia en el presupuesto del año en curso.

La Sociedad Damas de Beneficencia espera, confiada en que el Poder Ejecutivo y la Legislatura no insistirán este año en su arbitraria exclusión.

SAN MARTIN

CONCEJO DELIBERANTE

La reunión de mañana

Caseros, diciembre 28 — Los miembros del concejo deliberante de este partido están citados para realizar sesión mañana, con objeto de designar las autoridades municipales para el período 1924-1925.

De acuerdo con la convocatoria, a los concejales inasistentes a dicha reunión se les aplicará una multa de 500 pesos, como lo establece el artículo 36 de la ley electoral y se les declarará cesantes, habiéndose citado a los candidatos que le siguen en el orden de sufragios para reemplazar a los que queden fuera de la corporación.

LOBERIA

LA CUESTION MUNICIPAL

Acrecentamiento del conflicto

Lobería, diciembre 28 — Anoche se reunieron en la escalinata del edificio de la intendencia municipal, por haber sido clausurado el local, los miembros del concejo deliberante, con asistencia de los concejales opositores y a fin de designar las autoridades.

Resultaron electos los señores: Vicente Montone, como presidente; Alfredo A. Campos, vicepresidente primero, e Isaac Carricart, vicepresidente segundo.

Una vez nombradas las autoridades se resolvió enviar un telegrama al ministro de Gobierno, por el cual se le comunica la constitución del concejo.

Numeroso público presenció la sesión, sin que se registrara ninguna incidencia.

Todavía se mantiene en esta localidad una situación de general excitación popular, como consecuencia de los hechos producidos en la municipalidad, en los que aparece complicada la policía en un asunto en el que debía mantenerse totalmente ajena.

CAMPANA

Nuevas maestras

Campana, diciembre 28—Han terminado sus estudios en la escuela normal nacional de esta localidad, obteniendo el título de maestras normales, las siguientes señoritas: Elena Alonso, Nélida Cruz, Ana García, Matilde Depratti, María Elena Saavedra, Ida Saint Hilaire, Sara Castilla, Ignacia Castro, Rosa Melinsky, Juan van den Ryn, Juana Lomel, María Esther Núñez y María Huarte Cánepa.

Ordenanza que no se cumple

Campana, diciembre 28 — Los vecinos de esta localidad aprobaron en su oportunidad los deseos expresados por el intendente municipal, al asumir el cargo, de que haría cumplir la ordenanza sobre cercos y aceras, pero ocurre que aquél ha pasado el primer año en sus funciones sin que los propósitos expresados se hayan cumplido, y la ordenanza ha tenido la misma suerte que en los años anteriores; los vecinos no construyen sus cercos y aceras ni las autoridades municipales exigen su cumplimiento, con gran perjuicio para el mejoramiento edilicio de este pueblo

QUILMES

Distribución de juguetes en Bernal

Bernal, diciembre 28 — La Sociedad de ex Alumnas del Colegio María Auxiliadora de esta localidad, que preside la señora Emilia Weller de Bó, obsequió hoy a los niños pobres que concurren al oratorio Santa Coloma con juguetes y ropa.

LOMAS DE ZAMORA

Invitación a los concejales

Lomas de Zamora, diciembre 28 — El doctor Alberto Fonrouge, en su carácter de presidente del concejo deliberante, ha invitado a los municipales de ese cuerpo a una comida que se efectuará mañana por la noche, en su domicilio, para despedir el año.

Concejo deliberante

Lomas de Zamora, diciembre 28 — Los miembros del concejo deliberante de este distrito han sido citados a sesión para el domingo próximo a las 9, a fin de tratar el cálculo de recursos y presupuesto de gastos para el año 1924.

Centro Social Rivadavia

Bánfield, diciembre 28 — Para celebrar la entrada del nuevo año, la comisión directiva del Centro Social Rivadavia, ofrecerá una recepción a las familias de los socios el 1.° de enero.

MORON

Concejo Deliberante

Morón, diciembre 28—Anoche se reunió el concejo deliberante de este partido para designar los presidentes de comicios para el año próximo.

Consejo escolar

Morón, diciembre 28—Bajo la presidencia del titular del concejo deliberante de este partido se constituyó ayer el consejo escolar, habiéndose designado presidente del mismo al señor Pedro G. Durán; tesorero, José De Paoli; subinspector, L. Sánchez; secretario, Ernesto Melone y vocales Romano y Pastor.

Club del Progreso

Morón, diciembre 28 — La comisión directiva del Club del Progreso de esta ciudad ha resuelto obsequiar a sus asociados y familias con una cena y baile que se realizará el 31 del corriente, con motivo del nuevo año

Servicios telefónicos

Morón, diciembre 28 — Los comerciantes y vecinos de esta ciudad se quejan del servicio que realiza la Unión Telefónica, y expresan que sus reclamaciones no son atendidas.

La oficina local, según opinión de su jefe, parece del personal necesario para atender el servicio, particularmente en esta época del año, debido a la afluencia de veraneantes.

AYACUCHO

Concejo deliberante — Sus nuevas autoridades

Ayacucho, diciembre 28 — En la reunión realizada por el concejo deliberante de este partido, el lunes último, fueron incorporados al mismo los concejales electos en las últimas elecciones municipales y se designaron las nuevas autoridades del mismo, habiéndose constituído la mesa directiva en la forma siguiente:

Presidente, Nicolás Giudice; vicepresidente primero, Juan Angel Allende, y vicepresidente segundo, Alfredo L. Pérez.

"Kermesse" de beneficencia—Club Social

Ayacucho, diciembre 28 — Después de haberse realizado el lunes último, en la iglesia parroquial de esta localidad, la tradicional misa de Nochebuena, con la asistencia de muchas familias y con el concurso de conocidas señoritas de la sociedad local, se inauguró en la intendencia municipal la "kermesse" en beneficio de las obras del nuevo templo en construcción.

—La comisión directiva del Club Social, de esta localidad, resolvió ofrecer a sus asociados una fiesta, que se realizará el 31 del corriente, para festejar la iniciación del nuevo año

GENERAL LAMADRID

Nuevas autoridades municipales

General Lamadrid, diciembre 28 — Ayer se reunió el concejo deliberante de este partido y designó en dicha sesión las nuevas autoridades municipales para el próximo período.

Resultaron designados los siguientes señores: intendente municipal, Hipólito Bordenube, presidente del concejo deliberante, Juan Ionazun; viceprasidente primero, Florentino Albendi; y vicepresidente segundo, Eduardo Lajo.

Los concejales pertenecientes a la Unión Cívica Radical, pretendieron reelegir al señor Ionazun, actual intendente, pero no lograron los dos tercios de votos.

El resultado de esta elección demuestra el propósito del situacionismo al designar al actual intendente presidente del concejo deliberante para que, por licencia del titular, continúe dirigiendo los destinos de este municipio.

Se rechazó el diploma del concejal señor Domingo Iturregui perteneciente al partido Conservador, con el pretexto de que no es vecino del partido a pesar de estar inscripto con domicilio en esta localidad, en el padrón electoral de la provincia y en el de la Nación, y se ha incorporado en su reemplazo el doctor Saturnino Salcedo.

El señor Iturregui entablará demanda, por esta disposición, ante los tribunales.

ALBERTI

Demostración a una educadora

Alberti, diciembre 28 — Anteayer se realizó en esta localidad una fiesta ofrecida por los padres y alumnos de la escuela número 1, a la directora del mismo, señora María Luisa E. de O. Castillejo, con motivo de su retiro del magisterio, por haberse acogido a los beneficios de la jubilación.

Ofreció la demostración la señora Arminda P. de D'Orsa, quien puso de relieve las virtudes y la obra realizada por la obsequiada, la cual agradeció la demostración con frases elocuentes y oportunas

GENERAL ALVARADO

Servicios de correos en Miramar

Miramar, diciembre 28—Con el propósito de inspeccionar la eficiencia del servicio de correos y telégrafos de esta localidad llegaron a ésta los inspectores Dufour y Fernández, quienes pudieron comprobar el aumento de la población y la necesidad de reforzar, en consecuencia, el personal de la oficina local para poder atender los servicios siempre crecientes de la oficina, y más en estos momentos en que se inicia la temporada de los balnearios, a los que acuden centenares de familias.

BOLIVAR

El día de Navidad

Bolívar, diciembre 28—Se celebró en ésta la festividad de nochebuena con el tradicional árbol de Navidad, que organizó el comisionado municipal doctor Leiva, con la cooperación de la comisión directiva del comité "Billiken". A esta fiesta concurrieron varios centenares de niños, a los cuales se obsequió con juguetes y bombones.

MERCEDES

Concejo deliberante

Mercedes, diciembre 28 — En sesión efectuada hoy por la tarde por el concejo deliberante, quedó sancionado el cálculo de recursos y presupuesto para el año 1924. Para obtener quórum la presidencia, en cumplimiento de una resolución de la minoría, hizo uso de la fuerza pública y consiguió hacer conducir al recinto del concejo, a uno de los concejales remisos.

Asilo Martín Rodríguez

Mercedes, diciembre 28 — En el asilo Martín Rodríguez se efectuó ayer una interesante fiesta infantil, con motivo de la entrega de los premios de fin de curso

Un interesante programa fué desarrollado acertadamente por los asilados.

En ese mismo acto se repartieron juguetes donados por la Sociedad de Beneficencia de esa capital.

Trascripción de una crónica de LA PRENSA

Mercedes, diciembre 28 — Los diarios "La Provincia" y "El Orden", de la localidad, han trascripto fragmentariamente la crónica publicada en LA PRENSA, relativa al asilo Martín Rodríguez y la comentan en términos altamente elogiosos

CAÑUELAS

Romerías de beneficencia

Cañuelas, diciembre 28 — La comisión directiva de la Sociedad Damas de Beneficencia de esta localidad, que preside la señora María Sullivan de Michellón, ha resuelto organizar romerías populares que se realizarán en la plaza San Martín durante los días 29, 30 y 31 del corriente y 1.° de enero próximo.

El producto de ésta será destinado a la construcción del hospital local.

GENERAL VILLEGAS

El periódico "El Independiente"—Club del Progreso

General Villegas, diciembre 28—Hoy reapareció el periódico "El Independiente" y reproduce los artículos publicados por LA PRENSA, titulados "Una imprenta asaltada y empastelada" e "Inconducta de empleados policiales", los que son favorablemente comentados por los vecinos.

—Con motivo de la terminación del año, la comisión directiva del Club del Progreso de esta localidad ha resuelto obsequiar a sus asociados y familias con una cena y baile que se realizará en su local social el 31 del corriente

BAHIA BLANCA

Los bonos de pavimentación

Bahía Blanca, diciembre 28—El representante en esta ciudad del señor Jorge Houdret, uno de los principales tenedores de bonos de pavimentación de esta municipalidad, envió una nota al intendente, en la que lo comunica haber recibido poder para realizar un convenio para facilitar a la intendencia municipal el rescate de los bonos con sus intereses y gastos.

La intendencia contestó a dicha nota, expresando al representante del señor Houdret que formule las bases de arreglo por escrito para su estudio

Enterados de esta respuesta, los tenedores de bonos, los Bancos Francés, Español y Alemán y los señores Meyer y Compañía enviaron una nota al intendente municipal, en la que lo pide convoque a los tenedores de bonos para realizar una reunión y conocer así la propuesta que presentará el señor Houdret por intermedio de su representante en esta ciudad

Movimiento portuario en Ingeniero White

Bahía Blanca, diciembre 28 — En el puerto Ingeniero White, hacen operaciones los vapores "Maryland", "Monte Blanco", "Bélgica" y "Davison".

Fueron embarcadas 288 toneladas de cereales diversos.

CARLOS PELLEGRINI

Atraso en la recepción de correspondencia en Tres Lomas

Tres Lomas, diciembre 28 — El comercio en general se queja por el atraso con que se recibe la correspondencia en esta localidad, y ello determina los consiguientes perjuicios, y más, cuando como en la actualidad, se realiza la recolección de cereales.

MAGDALENA

Centro Recreativo Unión

Magdalena, diciembre 28 — La comisión directiva del Centro Recreativo Unión, de esta localidad, ha organizado una fiesta campestre en honor de sus asociados, que se realizará el 30 del corriente en ésta.

PEHUAJO

Fiesta de confraternidad italo-española

Monos Cazón, diciembre 28 — La junta directiva de la Sociedad Española de esta localidad convocó a varios vecinos pertenecientes a las colonias italiana y española con el propósito de que, constituídas en comisión, organicen una fiesta de confraternidad, que se efectuará el 20 de enero próximo, con motivo de la visita que realizaron los reyes de España a Italia.

Dicha comisión ha quedado constituída en la forma siguiente:

Presidente, Manuel Muro; vicepresidente, Bautista Canestro; secretario, Antonio Riera; prosecretario, Silvio Bertoli; tesorero, José Cutini; protesorero, Sixto Peres; vocales: Bartolomé Fiselle, Lázaro Alarcón, Domingo Bersace, Domingo Porchintesta, José Rodríguez, Jesús Carrera, Manuel Fontiroyz, Víctor Martín, Zacarías Criado, Feliciano González, Leocadio Echevarría y Amalio del Valle.

MOVIMIENTO POLITICO

(De nuestros corresponsales, por telégrafo)

Unión Cívica Radical

Campana, diciembre 28 — En la última asamblea realizada por los afiliados al comité local de la Unión Cívica Radical fueron designadas las nuevas autoridades, habiéndose constituído la comisión directiva en la forma siguiente:

Presidente, Juan Dellepiane; vicepresidente 1.°, Luis De Dominicis; vicepresidente 2.°, Calixto Dellepiane; vicepresidente 3.°, Miguel Mancicidor; secretario general, José Degese; secretarios, Antonio Vázquez, Vicente Barletta, Zoilo Lamadrid, Miguel Martinoti y Juan O. Dellepiane; tesorero, Esteban Badino; protesorero, Miguel Barca; delegados titulares a la convención seccional, Juan Dellepiane, Luis De Dominicis, Nicolás Barletta, Angel Grassi, Juan O. Dellepiane, José Savastano y Justo M. Fernández; suplentes, Bartolomé Dellepiane y Pablo Attieri; delegados titulares al comité seccional, Miguel Mancicidor y Calixto Dellepiane; suplente, Ventura Cintas.

ENSEÑANZA SUPERIOR

UNIVERSIDAD DE LA PLATA

No se hace lugar a reposición de profesores

El doctor Luis Reyna Almandos solicitó del Ministerio de Justicia e Instrucción Pública fueran repuestos en sus cátedras varios profesores de la Facultad de Agronomía y Veterinaria de la Universidad Nacional de La Plata, separados por resolución del consejo superior del 29 de diciembre de 1920, invocando para ello que se hiciera efectivo el decreto del Poder Ejecutivo de 18 de julio del año en curso.

Por decreto de ayer, el Poder Ejecutivo, después de oír al consejo superior de la Universidad, al representante de los profesores separados y al procurador general de la Nación, no hizo lugar al pedido de reposición en sus cátedras a los profesores Sebastián Godoy, Florencio Mattaro, Silvio Lanfranco, F. A. Maciel Pérez, C. Zanoli, J. R. Serres y F. Sívori.

El decreto está fundado en las siguientes consideraciones:

Que la discusión doctrinaria, legal y estatutoria, carece de objeto en la presente caso, porque el Poder Ejecutivo al proveer las vacantes dejadas por los profesores separados, o reconoció el derecho del consejo superior para proceder como lo hizo—según lo interpreta el procurador general de la Nación—o prestó fácita aprobación a dicho procedimiento en ejercicio de sus facultades; en cualquiera de ambos supuestos existe ya lo que en procedimiento sea judicial, sea administrativo, se llama cosa juzgada.

Que de tal conclusión se infiere que el decreto de julio 18 debe entenderse como una interpretación del Poder Ejecutivo de facultades universitarias y administrativas para resolver nuevos casos a producirse. Esto, por otra parte, se concilia con el reconocimiento que en diversos actos ha hecho el Poder Ejecutivo de las autoridades de la Universidad de La Plata, las que, de aceptarse la tesis de los reclamantes, estarían viciadas de insanable nulidad.

CRONICA SOCIAL

(De nuestra sucursal en La Plata)

Enlace Gambier-Guido Lavalle

Constituirá, sin duda, una brillante ceremonia el acto de la consagración de la boda de la distinguida señorita Matilde Gambier con el señor Ricardo Guido Lavalle (hijo) que se efectuará esta tarde a las 18.30, en la iglesia San Ponciano.

Bendecirá la unión el presbítero doctor Enrique Gambier, actuando como padrinos de esa ceremonia la señorita Justina El Gambier, tía de la novia y el doctor Ricardo Guido Lavalle, padre del novio.

Del acto civil, que se efectuará a las 11.30, serán testigos los señores Alfredo y Pastor Gambier, por parte de la novia y el doctor Manuel Gazcón (hijo) y el capitán Alberto Guido Lavalle, por la del novio.

Los novios harán su entrada en el templo seguidos del cortejo que formarán la señora Manuela Guido de Guido Lavalle con el señor Enrique Guido; señora Heraclia Díaz de Gambier, con el doctor Agustín B. Gambier; señora Ruth Ballesteros de Gambier con el señor Alfredo Gambier, señora María Delachaux de Gambier con el señor Pastor Gambier, señorita Adela Guido Lavalle con el señor Julio Segura, Esther Guido Lavalle y señor Eduardo Echagüe, María Elena Guido Lavalle con el señor Tomás M. Rojas, Pilar Guido Lavalle con el señor Eduardo Echagüe, María Heraclia Gambier con el señor José Alberto Guido Lavalle, señorita Zulema Gambier con el señor Juan Gregorio Delheye, señorita Elena Echagüe Guido con el doctor Augusto M. Lilledal y señorita Julia M. Guido con el señor Manuel L. del Carril.

Después de verificadas ambas ceremonias en el domicilio de la familia de la novia se realizará una recepción en honor de los desposados, de la que participarán las amistades de los contrayentes

Concierto

En los salones del conservatorio Verdi, se realizará esta tarde a las 16.30 el LVII concierto anual de alumnos con motivo de la terminación del año escolar y la distribución de premios.

Para ese acto se ha dispuesto un interesante programa en el que figuran números de música y declamación que serán interpretados por los alumnos.

El acto se iniciará con el "Rondo allegretto" de Diabelli, ejecutado en el piano por la niña Nelly Castagnet, siguiéndola la niña María Luisa Vázquez que ejecutará en el mismo instrumento el "Allegretto con moto" de Teller, y "Frohlicher Landman", de Schumann. El niño Aquiles Lombardo ejecutará, después, el primer tiempo "Concertino" op. 36, de Riedigh al que seguirá la ejecución en dos pianos, a doce manos, de la "Gavota" de Lamaire, que interpretarán las alumnas Mechita y Raquel Artola, Elena Rolg, María Luisa Guzzetti, Marcos Goldengruss y Leda Macchi. Esta última alumna ejecutará, después, en el piano la "Marcha de los soldaditos", de Schumann, y la niña Mechita Artola Blanca "Berceuse", "El sueño de la muñeca" y "El baile de la muñeca", de T. Oesten

La niña Valentina Yakimenco, ejecutará después, en el violín, la "Romanza" de Strauss; la niña Carmen Castagnet ejecutará en seguida en el piano "Aire de tarantella", de Heller y "Melodía popular" de Grieg, y la niña Amanda Soriano Mast, ejecutará en el mismo instrumento "Marcha turca", de Gurlit y "Norwegian Dance" de Grieg.

Se iniciará la segunda parte del programa con la interpretación de la "Danza Núm. 1, op 3" de Schumann, que ejecutarán en el piano a cuatro manos, las señoritas Berta Goldengruss e Isabel Mugüa. El señor Emilio Molina Harranza (hijo) ejecutará después en el violín, la "Romanza op. 26" de Svendsen; la señorita María Montequín ejecutará en el piano el "Vals op. 64 núm. 3"; la señorita María Isabel Tourignan Moreno declamará "La muerte de Urania", de Capdevila; el señor Felipe Novoa ejecutará el "Concertino, op. 35" de Riedigh, y la señorita Leonor Curuchet, ejecutará en el piano "Der Eriltonig", de Schubert Liszt

En el Swift Golf Club

En celebración de la entrada del año, se realizará el 31 del corriente un baile en los salones del Swift Golf Club, en Adolfo Alsina. Para dicho acto han sido invitadas las familias de los socios y de nuestra sociedad.

(De nuestros corresponsales, por telégrafo)

Enlaces

Morón, diciembre 28—El 9 de enero próximo se realizará en esta ciudad el enlace de la señorita María Cristina De Bassi con el señor Mario Carozzo Rolleri.

En la ceremonia religiosa actuarán de padrinos la señora María A. Rolleri de Carozzo y el señor Cayetano De Bassi.

En el acto civil serán testigos los señores Feliciano De Bassi y Ulises Carozzo Rolleri

Pilar, diciembre 28 — Se efectuará el 5 de enero próximo, en la mayor intimidad, a causa del luto que guarda la familia de la novia, el enlace de la señorita América Jordán, con el señor Aníbal Martínez Melo, ambos con extensas vinculaciones en nuestra sociedad.

Varias noticias

General Villegas, diciembre 28—Llegó a esta localidad, procedente de Santa Fe, el doctor Alfredo Magdalena y familia.

—De la capital federal las señoras Fermina Olaeaga de López, acompañada de sus hijos, y Elvira Olaeaga de Cárrega, acompañada de su hijo.

Magdalena, diciembre 28—Regresó de Europa el señor Domingo Guilloforo.

—De la capital federal la señorita Arduina Guilloforo.

De Lincoln, el señor Juan P. Palma.

—Con motivo de sus bodas de oro matrimoniales, el señor Eduardo Núñez y su esposa, obsequiarán a sus relaciones con una fiesta que se realizará el 6 de enero próximo, en su residencia de esta localidad.

San Andrés de Giles, diciembre 28—Se ausentaron para Entre Ríos el doctor Fernado Lilia, acompañado de su esposa y de sus hijos Fernando y Josefa, y la señorita Cleofina E. Lilia.

—Para Dolores, el señores Pascual Lettieri y familia.

—De La Plata, el señor Juan Antonio Tatasciore y familia.

Enfermos

Bernal (Quilmes), diciembre 28—Sigue mejor de su dolencia el señor Luis Vaccaro.

Necrología

Carmen de Areco, diciembre 28—Falleció hoy repentinamente en su establecimiento rural de este partido, el señor Jerónimo O'Brien.

CRONICA POLICIAL

(De nuestros corresponsales, por telégrafo)

Pehuajó

Pehuajó, diciembre 28 — Ayer, a las 21, en la plaza principal de esta localidad, sin que mediara palabra alguna, el director del periódico "La Libertad" que se edita en ésta, señor Carlos Wells, disparó un tiro de revólver contra el señor Eduardo Aramburu, que se encontraba sentado en unos de los bancos de aquélla en compañía de un comerciante local, a quien se le supone herido.

Desde hace algun tiempo Wells realiza actos delictuosos que quedan impunes por que goza del apoyo de las autoridades.

Lo que ha llamado la atención de los vecinos, quienes se muestran indignados por el hecho a que nos referimos, es que la policía detuvo solamente al señor Aramburu, dejando en libertad al agresor.

Este último ha enviado telegramas al ministro de Gobierno, al jefe de policía y al juez del crimen.

TRIBUNALES

(De nuestra sucursal en La Plata)

EL COBRO DE IMPUESTOS

La jurisdicción ribereña

DEMANDA CONTRA LA PROVINCIA

La Compañía Argentina de Navegación Nicolás Mihanovich, Limitada, demandó al fisco de la provincia por devolución de una cantidad de dinero cobrada indebidamente como impuesto, con intereses y costas.

Manifiesta la recurrente que tiene en el partido de Avellaneda y en el de San Fernando, talleres destinados a la reparación de sus embarcaciones, los que se encuentran situados en la ribera, y que los trabajos necesarios se efectúan en la costa o en el agua, según el lugar en que se encuentren los barcos sujetos a las reparaciones. Estos talleres se dedican casi exclusivamente a la flota de la compañía, no constituyendo un ramo de comercio, sino una dependencia interna de la sociedad. Agrega que el gobierno de la provincia nunca había pretendido cobrar a la empresa reclamante el impuesto al comercio e industrias, hasta el año 1917. Con este motivo, se formó un expediente administrativo, que dió como resultado la obligación de pago por parte de la compañía, del impuesto objetado. Dice luego que la compañía es una sociedad que tiene su sede en la capital federal, es propietaria de barcos, y su negocio consiste en el fletamento de los mismos para el servicio de cargas y pasajeros. Las embarcaciones requieren talleres destinados a repararlas, y en los casos excepcionales en que las reparaciones se dirigen a embarcaciones pequeñas, éstas se ponen en seco, pero se dejan sobre la grilla en la playa misma donde el gobierno de la provincia carece de jurisdicción. Sostiene, en consecuencia, la compañía, actora, que el fisco de la provincia carece de derecho para cobrar un impuesto que escapa a su jurisdicción, pues los materiales, hombres y todo lo necesario para los talleres se ocupan y pagan fuera de su territorio.

Al resolver la cuestión, el juez doctor Honorio Szelagowski, por la secretaría a cargo del doctor César Díaz Cisneros, manifiesta, con respecto al lugar donde se ejerce la industria, que del examen del plano resulta evidente que los 35 metros de ribera en que se ejerce la jurisdicción nacional se hallan en realidad fuera del espacio ocupado por los talleres. Agrega que si bien existen sobre la orilla muelles de atraque y varadero, son simplemente instalaciones destinadas a colocar las embarcaciones en situación de ser reparadas con comodidad. Al hacer referencia a los 35 metros de ribera de jurisdicción federal, se elimina del debate la cuestión relativa a la facultad de la provincia de percibir impuestos por comercio o industria que se ejerzan dentro de ese límite, puesto que si se llega a la demostración de que no es en ese lugar donde la industria o comercio se ejerce, resulta innecesario examinar la cuestión referida. Sostiene la compañía Mihanovich, añade el doctor Szelagowski, que la industria, consistente en reparación y pintura de barcos, se ejerce en el río o en el varadero, lugares donde permanecen las embarcaciones durante el tiempo necesario a tal efecto. En consecuencia, se sostiene que la industria se ejerce en lugares situados en jurisdicción netamente federal. Hay error en la tesis de la actora, dice el doctor Szelagowski. La industria debe entenderse ejercida en los talleres en que se han instalado con ese exclusivo objeto, talleres mecánicos donde se procede a la reparación de las piezas de la maquinaria de los barcos, a la fundición y torneado de algunas de ellas, etcétera. Las operaciones que se realizan en un taller mecánico lo son invariablemente sobre cosas que no permanecen en el taller, sino que, fabricados o reparados allí, son sacados del taller una vez terminada su fabricación o realizada la reparación para ser aplicadas o llevadas a distintos lugares y agregadas a las maquinarias, a las cuales deban ajustarse. Tal situación no autorizaría jamás a sostener que, por ese hecho, la industria no se ejerce en el taller sino en el lugar donde la pieza es ajustada. Esta es

NUESTRO FOLLETIN

La condesa de Caglostro, página 24

DIRECCION DE FERROCARRILES

Ascensos y nombramientos

El Poder Ejecutivo, por decreto de ayer, efectuó los siguientes ascensos y nombramientos en la dirección general de Ferrocarriles, dependiente del Ministerio de Obras Públicas de la Nación:

Contador interventor, a Andrés Kornack; tarifero de segunda, a Juan F. Vernetana; oficial, a Juan José Devoto; inspector de tercera, a Gabriel Jaime Navarro; ayudante, a Alberto E. Tulasne; compilador, a Rodolfo Moyano; inspector de tercera, a Félix E. Oliver; auxiliar principal, a Jorge Corvalán, y auxiliar primero a Ernesto Frías.

Contadores interventores de primera a: Leandro L. Capa, Juan O. Gil y Martín D. Casey; cartógrafo principal, a Joaquín Moldes; ayudante cartógrafo, a Julio Widelin.

Técnicos de explotación: a Luis López Rivarola y Enrique Becoar; inspectores de tercera, a José Gatti del Bó, Humberto A. Notta, Eduardo Ustenga; calculista, a Enrique Werbauwen; ayudante principal, a Juan Mavilúz; ayudante, a Juan Lacaveray, Remigio T. González; escribientes, a Angel Casal, Esteban Clericó y Fernando Sánchez; compiladoras, a Jorgelina Olivera y Pedro O. Rincón.

Oficial a Julio C. Bado; auxiliar principal, a Antonio Fernández; inspector de tercera, a José A. Goyoso y auxiliar principal a Mario Coralini Massoni.

AJEDREZ

CLUB ARGENTINO

"MATCH" DE DESEMPATE DEL TORNEO DE CAMPEONES

Se jugó la segunda partida del "match" entre los señores Julio A. Lynch y Benito H. Villegas, a fin de decidir el segundo y tercer premio del torneo de campeones, realizado en este club en el corriente año. El encuentro, que resultó sumamente movido y lleno de interés, fué favorable para el ex campeón del Club Argentino, señor Lynch, quien alcanzó un merecido triunfo.

El juego tuvo el siguiente desarrollo:

Las blancas conducidas por Lynch iniciaron la partida, planteando la conocida apertura del peón dama, siendo replicado por las negras con 1... C3AR, defensa que aconseja la escuela ultramoderna. Siguió 2.C3AR, P2R y luego las blancas jugaron 3.CD2D, lo que es poco usual, y a lo cual las negras debieron responder con P4D y más adelante P4AD, como ejecutaron inmediatamente. Además la continuación que eligiera más adelante Villegas, dió al blanco gran ventaja en posición, aparte de un juego virtualmente ganador, debido a que éstas podrían haber pasado un peón en la jugada 42, lo cual les habría dado la ventaja de la calidad y un final relativamente fácil de ganar. Sin embargo, Lynch prefirió otra línea de juego, que al bien fué con alfiles de distinto color, tuvo también sus probabilidades. En efecto, una vez que la posición de las negras llegó a un grado de bastante inferioridad, éstas entregaron un peón a fin de libertar su juego, pero sin advertir que el final que iba a quedar daba la victoria al contrario, como éste lo demostró al entregar la calidad para pasar un peón, que costó la torre al juego negro, y viendo que después de esto toda resistencia era inútil, el campeón argentino abandonó la partida.

Actualmente se juega la tercera partida, que promete tener un lucido final.

SESION DE SIMULTANEAS A REALIZARSE HOY

Hoy, a las 21.30, se jugará en los salones de este club una serie de 25 partidas simultáneas, que estarán a cargo del fuerte aficionado de primera categoría y campeón de la institución, señor Enrique Ibáñez.

Como se ha anunciado oportunamente, podrá tomar parte cualquier aficionado, sea o no socio de la institución, lo cual es realmente un beneficio para los jugadores de mediana fuerza, quienes, por medio de esta serie de partidas simultáneas tienen a mano un excelente procedimiento para perfeccionarse en el juego, sea en las aperturas, en el medio juego o en el final, esta última, una de las partes más delicadas de la partida, que requiere un gran cálculo y a la cual hay que prestarle gran atención.

La resolución de la comisión directiva del Club Argentino en realizar semanalmente estas series de partidas simultáneas, ha merecido una buena acogida por parte de los aficionados de esta capital, muchos de los cuales han prometido hacer acto de presencia en la reunión de hoy.

FEDERACION ARGENTINA

REALIZOSE LA DECIMA RUEDA DEL TORNEO DE PRIMERA CATEGORIA

Se dió comienzo anteanoche en el Centro Ajedrecístico de Lanús, a la disputa de la primera rueda del segundo turno, o sea la décima de este gran torneo, el cual sigue despertando mucho entusiasmo entre los aficionados de los distintos clubs adheridos a la Federación, los que por la buena iniciativa del consejo federal de dicha entidad tienen oportunidad de presenciar encuentros de los más fuertes jugadores pertenecientes al Círculo de Ajedrez, institución que por su constante campaña en pro del noble juego, representa la adhesión real que cuenta la Federación Argentina para el buen desarrollo de sus actividades ajedrecistas.

Efectuado el sorteo de práctica, resultaron designadas las siguientes parejas: Illa contra Guerra Boneo; Palau contra Coria; Grau contra Belgrano y Reca contra de Witt, postergándose esta última para hoy a pedido del señor de Witt.

Las tres partidas jugadas despertaron gran interés y fueron seguidas atentamente por la numerosa concurrencia de aficionados de esta capital que se trasladaron a Lanús, invitados especialmente por las autoridades superiores de la Federación.

La primera en terminarse fué la de Illa contra Guerra Boneo, que resultó tablas después de un juego correcto por ambas partes. Las blancas (Illa) principiaron el juego con 1.P4D seguido de P3R para elegir la variante de Stonewall, pero que, debido a la defensa más bien improvisada de Guerra Boneo, se trasformó en una de las comunes de la dama. Después de esto, el juego entró en una faz interesante y cuando no había probabilidades de ganancia para ninguno de los contrincantes resolvieron darla por tablas.

El encuentro de Grau contra Belgrano también principió con 1 P4D (Grau) seguido de P3R, y después de su desarrollo respectivo las negras consiguieron una ligera ventaja en posición que hacía vislumbrar su victoria.

Cuando más interesante era la posición, siendo difícil la elección de las jugadas justas, Grau cometió un grave error, que le costó la dama y la partida.

El tercer encuentro de Palau (blancas) contra Coria ha quedado suspendido en una posición netamente favorable para Palau, puesto que lleva la ventaja de la calidad. El juego inicióse con 1.P4R, adoptando las negras la defensa Caro Kann (P3AD), pero éstas más adelante no jugaron C2D como lo indican los análisis y, en consecuencia, las blancas pudieron jugar C5R y desde ese momento fueron aumentando la ventaja en posición hasta conseguir la que mencionamos más arriba.

La partida suspendida, como la iniciación de la de Reca contra de Witt, se realizará hoy a las 21 en el Círculo de Ajedrez.

INSTRUCCION PUBLICA

LA CASA PARA LOS MAESTROS

Con el propósito de dar forma práctica a la iniciativa de creación y construcción de la casa para los maestros, que con tanta aceptación ha sido recibida por el gremio, la comisión provisional encargada de realizar los trabajos preliminares, constituída por el profesor José Jacinto Berrutti, doctores Pedro A. Torres, Domingo Sasso, Darío Fernández, y señores Mariano Arancibia, Ludovico Brudaglio y Juan Ferrer Villalonga, se entrevistó ayer con el Intendente Municipal, con el presidente del Consejo Nacional de Educación y con el vocal del mismo, doctor Alvarez, a fin de exponerles el alcance de la iniciativa e interesarlos en favor de ella.

Los funcionarios mencionados ofrecieron su adhesión.

Al Intendente doctor Noel se le solicitó también la cesión de un terreno en un paraje céntrico de la capital para construir en él la casa para los maestros.

Centros de Profesores Diplomados de Enseñanza Secundaria—En sesión extraordinaria se reunirá hoy, a las 21, la junta ejecutiva de esta entidad, para considerar diversos asuntos urgentes y de interés para los asociados.

Entrega de certificados—En la escuela 6 del consejo escolar 3, San Juan 3710, se entregarán hoy, de 9 a 11, los certificados de terminación de estudios.

También se distribuirán hoy, de 18 a 19, los correspondientes a los alumnos del Instituto Nacional de Educación Física, en su local de la calle Coronel Díaz 2180.

Inscripción de aspirantes — Desde el 1.° de febrero hasta el 30 de mayo del año entrante, se realizará en los consejos escolares, la inscripción de aspirantes a cargos docentes en las escuelas de la capital.

Consejo escolar 14—El Consejo Nacional de Educación no hizo lugar al pedido formulado por la Confederación de Cooperativas Escolares de este consejo, en el sentido de que se le acuerde una subvención de pesos 200 a contar desde el 1.° de marzo del año próximo, para atender a los gastos que demande la obra que realiza.

Donación—El Consejo Nacional de Educación resolvió donar a la asociación Vínculos, cooperadora de la escuela 21 del consejo escolar 3, con destino a la plaza de ejercicios físicos que tiene instalada en la calle San José 1970, dos aparatos para el juego de pelota al cesto, de los cuales hay existencia en depósito.

—Fué aceptada la donación que hace el señor Juan B. Borgiattino, de una fracción de terreno ubicada en Colastiné de Coronda, provincia de Santa Fe, con destino a la construcción de un edificio para la escuela 64 de esa localidad. Al aceptarla, el Consejo no establece plazo alguno para la edificación.

Nombramientos—Han sido nombrados miembros del consejo escolar 19, por lo que resta del período de ley, el doctor Coroliano Alberini y el señor Santiago Sanguinetti.

Instituto Bernasconi—El Consejo Nacional de Educación resolvió atenerse, para la liquidación del certificado número 6 de obras de construcción del edificio destinado al Instituto Bernasconi, a las conclusiones del informe producido por la dirección general de arquitectura del Ministerio de Obras Públicas, a cuyo juicio debe clasificarse como "mampostería de cimientos".

Pago de sueldos—En los establecimientos que se indican, se pagarán hoy los sueldos del personal correspondientes al mes en curso: escuela normal número 3, de 8 a. 10; escuela Nicanor Olivera, de 9 a 11.

Asociación Nacional del Profesorado—A las 17, se reunirán hoy los miembros de esta asociación, con objeto de integrar la comisión directiva y considerar diversos asuntos de interés.

NOTICIAS UNIVERSITARIAS

FACULTAD DE DERECHO

Reunión del consejo directivo

Se reunió ayer el consejo directivo de la Facultad de Derecho, bajo la presidencia del decano doctor Ramón S. Castillo, y con asistencia de los consejeros doctores Juan P. Ramos, Juan José Díaz Arana, Héctor Lafaille, Raymundo M. Salvat, Félix Martín y Herrera, Carlos Alberto Acevedo, Máximo Castro, Osvaldo Rocha, Carlos Sánchez Viamonte, Florentino V. Sanguinetti y Manuel Rodríguez Ocampo, faltando con aviso el doctor Julio V. González.

A propuesta del decano, se resolvió encomendar a la comisión de hacienda el estudio de la forma más apropiada de retribuir a los profesores suplentes, aplicando las partidas sancionadas en el presupuesto para tal objeto. Se autorizó al decano para organizar en el año entrante los cursos de seminario, en número de seis, por lo menos, previa consulta con los profesores titulares y suplentes de las asignaturas en que deba dictarse los cursos de esa naturaleza.

El decano pidió luego autorización al consejo para gestionar en el Palacio de Justicia, en nombre de la Facultad, un local apropiado, para instalar el consultorio jurídico que se propone inaugurar en el año entrante, contando con la cooperación de varios profesores que prestarán gratuitamente sus servicios hasta la organización definitiva de esa institución, que servirá, en lo futuro, de base a la práctica necesaria para el ejercicio de las distintas profesiones, para las cuales expide títulos la Facultad de Derecho. Para los primeros gastos se autorizó disponer de una parte de la partida destinada a cultura jurídica. Se autorizó también al decano, para hacer efectiva la ordenanza relativa a extensión universitaria, organizando conferencias de profesores y alumnos, en los centros que las solicitaren.

Además, se facultó al decano para invertir de los fondos destinados a los cursos de seminario, lo que fuere indispensable para reunir y metodizar los antecedentes necesarios para la redacción de un proyecto de procedimiento uniforme para toda la República, a fin de que la Facultad pueda contribuir con ese trabajo en la primera iniciación que se hiciera, en el sentido de uniformar las leyes de procedimiento, por los medios autorizados por la Constitución.

El decano dió cuenta del estado de los trabajos del nuevo edificio para la Facultad y del impulso que se le ha dado para habilitar ese edificio en el más breve plazo posible. Se autorizó igualmente al decano para nombrar a la persona que deberá reemplazar al doctor Vicente C. Gallo. El doctor Castillo designó ayer mismo vocal de esa comisión que él preside, al doctor Leopoldo F. Melo.

ORGANIZACION DE LOS CURSOS PARA 1924

La comisión de enseñanza de la Facultad de Derecho, sometió a la consideración del consejo directivo un proyecto de organización de los cursos para el año entrante, teniendo en vista la actual nómina de profesores y respetando, en lo posible, el orden de turno entre los mismos, concebido en la siguiente forma:

Abogacía—Primer año, introducción a las ciencias jurídicas y sociales, doctor Aurelio S. Acuña; derecho romano, primera parte, doctor José María Rizzi, durante la ausencia del titular, así como para las conferencias complementarias; derecho internacional público, doctor Luis A. Podestá Costa, economía política, doctor Carlos Gilbraldes (hijo).

Segundo año: derecho civil, primer curso, doctor Fernando Cermesoni; derecho romano, segunda parte, doctor Luis B. Estrada, hasta que se provea la cátedra a cargo del mismo, y para las conferencias complementarias; financiero, doctor Alejandro Ruzo, derecho penal, doctor Jorge Eduardo Coll, durante la licencia del doctor Juan P. Ramos; derecho penal, doctor Eusebio Gómez, para las conferencias complementarias.

Tercer año: derecho civil, segundo curso, doctor Rómulo Etcheverry Boneo; legislación de minas y rural, doctor Manuel A. de Elía, derecho comercial, primera parte, doctor Héctor Juliánez; derecho constitucional, doctor Mariano de Vedia y Mitre.

Cuarto año: derecho civil, tercer curso, doctor Pablo Calatayud, derecho administrativo, doctor Rodolfo Bullrich, hasta llenar la cátedra a cargo del mismo, y para las conferencias complementarias, derecho comercial, segunda parte, doctor Agustín N. Matienzo; legislación industrial y obrera, doctor Carlos Alberto Acevedo.

Quinto año: derecho civil, cuarto curso, doctor Juan Carlos Rébora, mientras no se provea la cátedra y para las conferencias complementarias; filosofía jurídica, doctor Ramón M. Alsina; derecho comercial, tercera parte, doctor Tomás González Gowland, derecho internacional privado, doctor Carlos M. Vico; historia de las instituciones jurídicas, doctor Alfredo L. Palacios.

Notariado—Derecho civil, primer curso, doctor César de Tezanos Pinto; derecho civil, segundo curso, doctor David M. Arias; derecho civil, tercer curso, doctor Enrique Joyce; derecho comercial, primera parte, doctor Carlos C. Malagarriga; derecho marítimo y legislación aduanera, doctor Atilio Passugno; práctica notarial, primera parte, doctor Osvaldo Rocha, práctica notarial, segunda parte, doctor Santiago Morello, procedimiento civil, doctor Clodomiro Zavalía, hasta llenar la cátedra a cargo del mismo, y para las conferencias complementarias; legislación y procedimientos penales, doctor Miguel L. Jantus, hasta llenar la cátedra a cargo de la misma y para las conferencias complementarias.

EXAMENES

Para hoy han sido citadas las siguientes comisiones examinadoras:

A las 8, derecho romano, segunda parte; procedimiento, quinto año; a las 15, legislación industrial y obrera.

Notariado: a las 9, derecho comercial, segunda parte; a las 9.30, derecho comercial, primera parte; a las 16, procedimientos civiles.

Ingreso a los cursos de abogacía: a las 9, historia, prueba oral.

TEMAS DE TESIS PARA 1924

La comisión de enseñanza de esta Facultad, aconsejó al consejo directivo de la misma los temas de tesis para 1924, que pueden conocerse en la secretaría de la Facultad.

Facultad de Ciencias médicas

EXAMENES

En esta Facultad han sido citadas las siguientes mesas examinadoras:

Hoy a las 17, terapéutica, legal y toxicología; a las 21, patología quirúrgica.

Lunes a las 8, botánica, ingreso de los alumnos del Instituto Libre.

Facultad de Ciencias Económicas

ACERCA DE LA REFORMA DEL CODIGO DE COMERCIO

Relacionada con la proyectada reforma al Código de Comercio, el decano de la Facultad, doctor José León Suárez, envió una nota al presidente del colegio de doctores en ciencias económicas y contadores públicos nacionales, doctor Víctor Barón Peña, en la cual le solicita que levante una encuesta entre los contadores públicos nacionales acerca de la aplicación de la ley de quiebras en vigor, con objeto de que sea remitida a la Facultad, para que este instituto pueda contestar con mejor documentación a la consulta que le fué formulada por la comisión de la Cámara de Diputados, que estudia dicha reforma.

DEPORTES

CARRERAS DE CABALLOS

JOCKEY CLUB

INSCRIPCIONES PARA LOS CLASICOS DE 1924

Ayer por la tarde en la secretaría de carreras del Jockey Club se efectuó la apertura de cartas de entradas correspondientes a los premios clásicos que se disputarán durante la próxima temporada hípica de 1924.

Las inscripciones realizadas este año alcanzan a la cantidad de 15.569, lo que constituye un verdadero éxito si se le compara con las efectuadas para el año de 1923, en la que los inscriptos alcanzaron a 14.059, lo que arroja una diferencia a favor de esta temporada de 1.510.

Además por concepto de inscripciones se ha obtenido alrededor de 140.000 pesos.

Damos a continuación una idea comparativa de las inscripciones efectuadas para los más importantes clásicos del año 1923 y 1924.

Premio "Jockey Club", 1923, 346 inscriptos; 1924, 408; "Luis María Campos", 1923, 362; 1924, 414; "Gran Premio Nacional", 1923, 323; 1924, 392; "Clausura", 1923, 385; 1924, 424; "Gran Premio de Honor", 1923, 121; 1924, 116; "Polla de Potrancas", 1923, 219; 1924, 234; "Polla de Potrillos", 1923, 225; 1924, 250.

VARIAS NOTICIAS

Child defenderá en lo sucesivo los colores del stud Pagola, bajo la dirección de Francisco Lacoste.

—Trópico y Persiana correrán con los colores del stud Don Camilo.

HIPODROMO DE LA PLATA

Publicamos a continuación, depurados de "forfaits" los programas completos para las reuniones de carreras que se realizarán el domingo 30 del corriente y martes 1° de enero (feriado), en el hipódromo de La Plata:

Domingo 30

Premio "Gambler", 1.400 metros—Pehuajó 55 kilos, Quetzal 55, Sol de Sol 55, Atala 53, Minnie 53, Cuchilla 53, Diana 53.

Premio "Gandoumina", 1.500 metros—Cautela 55 kilos, Brillantina 55, Wike Girl 55, Paints Well 55, Presuntuosa 55.

Premio "Garda", 1.500 metros—Gallego 56 kilos, Foguito 55, Frisiano 55, Callcantrim 55, Obélissant 55, Brito 55, Campoamor 55.

Premio "Gay Boy", 1.300 metros—Quebir 56 kilos, Piafador 55, San Guillermo 55, Sisal 55, Clavo de Oro 55, Siulnas 55, Pisaponcho 55, Risker 55, Nitrita 53, Estonciera 53.

Premio "Gato XII", 1.400 metros—Meltoval 58 kilos, Albeador 56, Tala 55, Atajo 50, Un Tanco 55, Terrón 55, Charmant 54, Sanguinario 54, Chuca 52, Chocle 52, San Guillermo 52, Sisal 52, Sarpolín 52.

Premio "Gauchito", 1.600 metros—Don't 60 kilos, Don Domingo 54, Armel 54, Incaguasa 52, Rebenque 49, Soñar 48, Nombre 47, Marbella 46.

Premio "Gay Bob", 1.800 metros—Open Eyes 58 kilos, Vacilante 53, Condenador 53, Pelandrún 53, Apolo 52, Prefecto 53, Gabacha 52, Giselle 52, Oblicua 51, Pitín 51, Boladita 50.

Martes 1°

Premio "Hincapié", 1.200 metros—Pehuajó 55 kilos, Sol de Sol 55, Upa Guapo 55, Alfiler II 55, Oscar 55, Triunvirato 55, Minnie 53, Betise 53, Nancy 53, Tentativa III 53, Diana 53.

Premio "Hipérbole", 1.100 metros—Orcima 56 kilos, Majadera 55, Flamante 55, La Lechera 55, Oh Yes 55, Gomina 55, Oratoria 55, Polaina 55, Sota de Oro 55, Obrerita 55, Obimba 55, Presumtuosa 55, Samphire 55, La Espía 55.

Premio "Hipodrome", 1.200 metros—Bruant 55 kilos, Abú 55, Pretence 55, Samán 55, Gobierno 55.

Premio "Hoche", 1.300 metros—Pisaponcho 55 kilos, Henry White 55, Siulnas 55, Dantoncito 55, Sisal 55, Clavo de Oro 55, Pejerrey 55, Michito 55, Sempolín 55, Piafador 55, Grisador 55, Quebir 55, Payanca 53, Mascarilla 53, Nitrita 53.

Premio "Holmes", 1.600 metros—Sangolushe 57 kilos, Pial de Volcao 56, Amochol 54, Apogeo 54, Lechuguita 53, Marbella 52, Bienvenida IV 52, Friponnette 52, Bethlegor 52, Rapler 52, Estigia 51, Terrón 51, Torreón 49.

Premio "Honoria", 1.400 metros—Giovanotto 55 kilos, Marmión 55, La Tinta 54, Oración 53, Apolo 53, Polar Wind 53, Mi Patea 52, Gabacha 52, Giselle 52, Oblicua 51, Nitrita 51, Mecha 51.

Premio "Howitzer", 2.000 metros—Favorecido 57 kilos, Lepanto 57, Sofocón 56, Guindo 51, Calcador 50, Sangolushe 47, Rebenque 45, Nombre 43

FOOTBALL

POR LA COPA CAMPEONES

PARTIDO PARA HOY

En la cancha del Club Atlanta, situada en la calle Humboldt 470, se jugará hoy a las 17, un partido entre los equipos superiores de los clubs Obras Sanitarias de la Nación y Banco Boston

El equipo de Obras Sanitarias actuará así integrado: Caldano; Penoni y Giudice, Barricalla, Rabeca y Montero, Lima, Lecatti, Simoni, Omar y Lolato.

ASOCIACION AMATEURS DE FOOTBALL

Partidos oficiales para mañana

PRIMERA DIVISION

Sportivo Buenos Aires contra Independiente. Se jugará a las 17, en la cancha del primero de los nombrados, situada en la isla Maciel.

Equipo de Sportivo Buenos Aires: J. Mihovich, H. Balbi y A. Gaete; P. Bartolucci, R. Orlandini y P. Lapalma; M. Céspedes, S. Guglielmetti, F. Messina, L. Giolio y J. Cerletti

Independiente: P. Isas.; A. Ferro y P. Ucar; J. Pérez, E. Chiarela y E. Scoffano, Z. Canaveri, F. Perducca, L. Ravaschino, F. Rey y R. Orsi.

—Vélez Sársfield contra Estudiantil Porteño En la cancha del Club San Lorenzo de Almagro, situada en la avenida La Plata 1768, a las 17.

Vélez Sársfield: C. Cancia; S. Puntis y G. Angelotti, J. Tarulla, J. L. Boff; y J. Prinzo, J. Urdagaray, E. Mazza, A. Sobrino, A. Mazzola y M. Martínez.

Estudiantil Porteño: J. Bolguez; A. Valsanglácomo y A. Bianchi; E. Matozzi, J. Martínez y P. Martínez; J. Mondino, C. Antraigues, P. de Sarasqueta, A. Bourdieu y L. Vecchia.

—Lanús contra San Lorenzo de Almagro. A las 16, en la cancha que el primero de los nombrados posee en la localidad de ese nombre.

Lanús: G. Regoli; A. Fantini y L. Danielli; P. Giacosa, Mac Coubrey y J. Mac Lennan; A. Costa Bertani, B. Saruppo, E. Saruppo, P. Raggi y F. Owhar.

San Lorenzo de Almagro: D. Caldano; P. Omar y E. Monti; E. Sánchez, L. Monti y A. Pérez; A. Carricaberry, L. Acosta, A. Valente, L. Maglio y J. Delor.

—Sportivo de Almagro contra Barracas Central, en la cancha situada en la calle Gaona 102.

Barracas Central: C. Becker; B. Amejeiras y A. Ferrari; A. Santiago, J. Sormani y S. Achar; P. Miranda, L. Fabiano, A. Passi, J. Fortunato y S. Alvarez.

—Tigre contra Estudiantes. A las 17, en el Tigre.

Estudiantes: H. Muschietti; A. Bortagaray y J. Van Kemenade; J. Alvarez, H. O'Gorman y C. Berta; A. Penzi, L. Manna, A. Monteferrante, M. Beautemps y R. Arroyo.

—River Plate contra Defensores de Belgrano. En la avenida Alvear y Tagle, a las 17.

River Plate: N. Other; P. Choperena y J. Giudice; R. Tarumasso, C. García y P. Etcheniique; E. Medone, G. Uriarte, E. Gainzarain, F. Lucarelli y C. Fallatti.

—Gimnasia y Esgrima de La Plata contra Atlanta. En La Plata, a las 16.

Atlanta: P. Stringa; C. del Cerro y A. Mastropaolo; A. Airoldi, E. Semino y L. Célico; F. Médici, C. Bonelli, A. Tazín, V. J. Ibarguren y E. Souza.

ASOCIACION ARGENTINA DE FOOTBALL

Partidos oficiales para mañana

PRIMERA DIVISION

Urquiza contra Palermo—Se jugará en la cancha del primero de los nombrados, situada en la calle Freyre y Conde, a las 16.

Equipo de Urquiza: J. Berardi; P. Polini y A. Meriassino; N. Catalano, E. P. Smuki y G. Tarducci; A. González, M. Buzzolini, C. Ferlino, M. Rogolini y J. Dándalo.

Palermo: H. Orio; L. Carmona y S. Echeverría; M. Toledo, J. Morgandi y H. Moyano; L. Medina, J. Rodríguez, A. Stagnaro, J. Camargo y L. García.

—Huracán contra Progresista—En la cancha del Club Del Plata, en Iriarte y Vélez Sársfield, a las 16.

Huracán: González; Nóbile y Pratto; Federico, Vázquez y Soursonj; Loizo, Rodríguez, Lamneu, Chiessa y Onzari.

—Sportivo del Norte contra Boca Alumni—En F. García y Giribone, a las 16.

Sportivo del Norte: A. Rotondo, S. Rossi y A. Granuzzo; O. del Cerro, J. Hernando y H. Rossi; G. Martínez, J. Arba, A. A. Rossi, R. Bonaventura y A. Rossi.

Boca Alumni: S. Risso, S. Fernández y S. Siciliano; A. Supervoli; R. Corvetto y F. Marcelotti; B. Pardal, N. Botacho, C. Martelotto, G. Calvo y E. Pérez.

—Porteño contra Sportivo Dock Sur—En Golf, a las 16.

Porteño: J. R. Craig; J. Presta y L. A. Ferrario; R. P. Loncan, J. Sanday y J. Ardandinli L. Presta, S. G. Abelle, L. F. Gentile, N. Vivaldo y J. Vivaldo.

Sportivo Dock Sur: A. Borrat, S. Fabiano y N. Insúa; C. Lynch, S. Power y A. Parilli; C. Nóbile, C. Secchi, P. Tosselli, A. N. de los Santos y R. Depiteri.

—Nueva Chicago contra Temperley—En Nueva Chicago, a las 16.

Nueva Chicago: C. Iribarne, J. Voltura y J. Locatti; C. Laborie, E. Torres y E. Solari; J. Villagra, Luis Galeano, S. Varela, Enrique Galeano y G. Galeano.

—Argentinos Juniors contra All Boys—En Estomba 902, a las 16

Argentinos Juniors: J. Iribarren; P. Suárez y J. C. Iribarren; C. Serra, A. Perini y E. Méndez; A. Fernández, I. Fatsidore, J. Fossa, M. Souto y H. Rivas

All Boys: L. Pratolongo, J. Castro y L. Santillán; H. Rubio, F. Roldán y M. Castillo; A. Berna, A. Llanos, D. Gabardo, H. Crespo y J. P. Rodríguez

—Platense contra El Porvenir — En Blandengues y Republiquetas, a las 16.

Platense: P. Franzino, F. Paternoster y O. Garófalo; J. Mataisse, V. Pascussio y A. Argañaraz; V. Spatafore, M. Moldes, P. Millán, J. M. Moldes y J. Lolito.

—Alvear contra San Fernando—En Hidalgo y Antesana, a las 15.30.

Alvear: E. Cancino; R. Arrousez y A. Martínez; M. Patiño, J. G. Barcovich y J. Mandrich; S. Medina, R. Cesarini, E. Giudice, L. Lazzari y N. N.

—Boca Juniors contra Del Plata — En Ministro Brin y Pérez Galdós, a las 16.

Boca Juniors: A. Tesorieri, L. Bidoglio y R. Mutis; S. Medici, M. Busso y A. Elli; F. Calfomino, A. Carrotti, D. Tarasconi, D. Pertini y A. Oliva.

CLUB ATLETICO PLATENSE

La comisión directiva de este club, en vista del fuerte calor reinante, y a fin de no perjudicar la salud de sus jugadores, ha resuelto que los equipos de la institución no intervengan en los partidos que le tocan disputar todavía por el campeonato organizado por la Asociación Amateurs de Football.

DE MONTEVIDEO

PARTIDO ENTRE PERIODISTAS

(Por telégrafo)

Montevideo, diciembre 28 — En la cancha que el club Peñarol posee en Pocitos, practicaron esta tarde dos equipos compuestos por periodistas deportivos de esta capital, con objeto de seleccionar el que deberá actuar próximamente con el representativo de la Unión de Jueces Sportivos.

Asistieron al partido de esta tarde los siguientes aficionados: Arechavaleta, Ariano, Arenas, Aubriot, Balzan, Bozzo, Centrone, Clerico, Cancela, Chiappara, Escuder, De Laica, Faget, Luna, Leal, Masoller, Mitchel, Wilson, Marl, Corner, Díaz, Petrone y Pereyra Bustamante.

ASOCIACION URUGUAYA DE FOOTBALL

(Por telégrafo)

Montevideo, diciembre 28 — El doctor Naranjo ha retirado la renuncia que presentara días pasados del puesto de presidente de la Asociación Uruguaya de Football.

Esta determinación del doctor Naranjo, que lo reintegra a las actividades deportivas, ha sido muy bien recibida por los aficionados.

NATACION

DE MONTEVIDEO

Montevideo, diciembre 28—Esta noche el consejo directivo de la Federación de Natación recibirá al prosecretario de la institución análoga argentina, quien concurrirá a la sesión con objeto de encausar el propósito de llevar a cabo el concurso internacional de water-polo que fuera aceptado en principio.

En el caso de allanarse las dificultades, la fiesta se realizaría en el río Lujan, en el Tigre, en homenaje al nadador italiano Enrique Tirabochi por su "record" mundial establecido al cruzar el canal de la Mancha.

Los impedimentos mayores de la excursión proyectada consisten en los gastos que demandará la ida de los nadadores uruguayos.

BOX

FEDERACION ARGENTINA DE BOX

DIVERSAS RESOLUCIONES

En la reunión celebrada por el consejo directivo de la Federación Argentina de Box se adoptaron, entre otras, las siguientes resoluciones:

Aceptar a los señores José G. Maranzino y Andrés González del Solar, en carácter de delegados del Club Banco de la Nación Argentina; acusar recibo de una nota del Centro Naval, por la que esta entidad hace saber que permanecerá temporariamente alejada de toda corporación dirigente del deporte; prorrogar hasta el 15 de enero próximo el plazo de inscripción para los aficionados del interior que deseen tomar parte en los próximos campeonatos rioplatenses de novicios y veteranos; tomar nota de la comunicación de la oficina permanente de la Confederación Sudamericana de Box, en que hace saber que el cuarto campeonato sudamericano de aficionados se disputará en Santiago de Chile, en los meses de septiembre y octubre del año próximo, y, por último, conceder un premio para ser otorgado en el campeonato local que organizará en breve el Azul Amateurs Boxing Club.

PUGIL CLUB

En el local Corrientes 2662 se realizará mañana a las 21, una fiesta de box, organizada por el Pugil Club, y para la que se ha preparado el siguiente programa de asaltos:

J. Vázquez contra J. Abalo; Jupiter Kid, contra S. Spabantti; D. López contra E. Schoeder; J. Ramos contra L. Terán; G. Purcaro contra C. Barbará; O. Benedetto contra A. Limousin; Luis Ferré contra Venerando Gómez y Héctor Méndez contra J. Rodríguez.

MOTOCICLISMO

MOTO-CLUB ARGENTINO

La comisión directiva del Moto-Club Argentino ha resuelto, en vista del estado en que se encuentran los caminos, debido a las últimas lluvias, postergar la realización de la carrera "XII Horas" para el 20 de enero próximo y también la excursión a Mercedes, anunciada para el domingo próximo.

EQUITACION

FIESTA DE BENEFICENCIA EN LA SOCIEDAD RURAL

Pasado mañana por la noche, en la pista de la Sociedad Rural Argentina, situada en Palermo, se realizará una fiesta hípica, organizada por la comisión de damas del Asilo Dulce Nombre de Jesús en la que se desarrollará el siguiente programa: concurso de salto en parejas para todo caballo: ocho saltos de 80 centímetros a 1 metro; concurso de salto para todo caballo: diez saltos de 1 metro a 1 metro 20 en zanja de 4 metros; concurso de polo en el que intervendrán los equipos de la Escuela de Caballería, Granaderos a Caballo, regimiento 4 de caballería y 10 de la misma arma.

Las inscripciones se recibirán hasta el lunes a las 14, en Sarmiento 834.

LAWN TENNIS

CLUB ATLETICO JUVENCIA

En las canchas que este club posee en el parque de los Patricios, se disputarán mañana por la tarde, los partidos finales del torneo interno en la categoría individual de caballeros, de acuerdo con el siguiente programa: R. Frascotto contra M. Cortina; C. Aizúa contra B. Gianuzzi; R. Frascotto contra B. Gianuzzi y R. Frascotto contra C. Aizúa.

ASOCIACION DEPORTIVA DEL COMERCIO

En el campo de deportes que esta entidad posee en Parque 3 de Febrero se reunirán mañana, a las 17, los jugadores de lawn-tennis de la misma, con objeto de elegir la subcomisión de ese deporte que actuará durante el año 1924.

Para poder tomar parte en la votación será indispensable la presentación de la credencial otorgada por la comisión directiva.

CLUB DE GIMNASIA Y ESGRIMA

La comisión directiva de este club ha preparado para el mes de enero próximo, el siguiente programa de torneos americanos internos: individual de caballeros sin ventaja, se disputará los días 1.° y 5 de enero; las inscripciones se clausurarán el 31 del corriente; dobles mixtos con ventaja, en los días 5 y 6 de enero, admitiéndose las inscripciones hasta el día 3; dobles de caballeros con ventaja secreta, se disputará en los días 12 y 13 de enero, y las inscripciones se cerrarán el día 10.

El registro de inscripciones se halla abierto en la secretaría, calle Cangallo 1154, y en el campo de deportes, en Palermo.

CLUB ATLETICO VILLAMIL

Hoy y mañana se jugarán en las canchas de este club los siguientes partidos:

Hoy, a las 15, J. Atkins contra J. V. Tongue; J. G. Aguilar contra J. T. Gentini; a las 16, señorita M. B. Galán contra E. Lascano; H. J. Streeton contra C. Lalanne; señorita N. Creidi contra señorita E. López Galán (C); señoritas A. Bruxby y E. Lascano contra señoritas V. M. Smith y M. Kirschenbilder.

Mañana, a las 9, J. T. Gentini contra J. G. Aguilar (C), C. Lalanne contra J. Ciga (C); a las 10, J. Echevarría y Tognacca contra T. Atkins y J. Lalanne; a las 15.30, ganadora de señoritas M. B. Galán contra E. Lascano contra señora de Romero; ganador de J. Ciga contra C. Lalanne contra H. J. Streeton (C); señorita E. López Galán contra señorita V. M. Smith; J. Atkins contra J. Lalanne (C); a las 17, señorita A. Bruxby contra señora de Austin; señorita M. B. Galán y J. Echevarría contra señorita M. Kirschenbilder y A. Tognacca.

YACHTING

CLUB NAUTICO BUCHARDO

Mañana, a las 13, en el triángulo oficial de este club se disputará una regata por la copa Comisión Directiva, sobre un recorrido de 12 millas.

Se inscribieron para intervenir en la regata, las siguientes embarcaciones: del club organizador: "Curupá", timoneado por Manuel Fernández, hijo; "Thicuy", por Manuel Fernández; "Guazú", por Andrés L. Vanasco; "El Plata", por José Raimundi; "Paraná", por Pedro S. Hidalgo; "Scasso", por Vicente Salsano; "Buchardo", por Adolfo Latini; del Tigre Sailing Club, "Wenonah", por Ernesto Fonquerni y del Club Náutico Belgrano: "Isis", por Luis Dié y "Zeus", por B. A. Lehmann.

Actuará como oficial del día, el aficionado Carlos Pisati.

AUTOMOVILISMO

DE ROSARIO

CARRERA POR LA COPA "KADE"

(Por telégrafo)

Rosario, diciembre 28—La importante carrera automovilista que anualmente organiza el Club de Gimnasia y Esgrima de Rosario, para ser disputada en el circuito Rosario-Santa Fe-Rosario, se realizará el 6 de enero próximo, con muchas probabilidades de que los tiempos "records" establecidos en los años anteriores sean mejorados, pues los caminos donde se disputará la prueba han de encontrarse, en ocasión de la disputa, en perfectas cond

dos días solamente quedan y habrá terminado el aconte cimiento comercial de 1923: el sensacional "Mes Clásico de Muro". Huelga añadir que siendo hoy "Sábado de Muro" (abierto hasta las 7.30 p. m.) esta feliz coyuntura cobra proporciones realmente estupendas en lo que a ofertas se refiere, como podrá verse:

MEDIAS en algodón francés, puntera, planta y talón reforzados, en negro y marrón africano, desde. . . . . $ **0.55**

CANOTIER de paja rústic, trenzado semigrueso, picos reforzados, ala doble, modelo de gran moda, desde. . . . . $ **3.90**

CAMISAS, cuerpo en rico madapolán Birman, pechera y puños de zephir extrafino con un cuello haciendo juego y camisas todas blancas, en la misma tela, pechera a tablas y puños dobles en fino hilet, desde. . . $ **4.50**

CALZONCILLOS cortos, en extrafort o zephires muy finos, lisos o rayados, muy bien reforzados y confeccionados, desde. . . . . $ **3.90**

CAMISETAS en algodón "Egipciano", doble malla, media manga, en colores lisos y fantasía a rayas, artículo de mucha duración, desde. . . . $ **2.50**

PIYAMA en zephires, gustos en bonitos rayados, colores inalterables, desde. . . . . $ **8.90**

CORBATAS, inmensa variedad de gustos y formas, en ricas sedas fantasía, rayadas, a pintas, a cuadros, tuthankamon y tejidas, desde. . . $ **1.50**

PIDANOS USTED UN CREDITO

MURO Y Cía
BME. MITRE - ESQ. MAIPU

GRANDES ALMACENES
TIENDA **SAN JUAN**

2.° y penúltimo día de

VENTA AGUINALDO

Ofertas a precio de

ABSOLUTO COSTO

válidas por todo el día de hoy y el lunes próximo exclusivamente

10-**Formas** para sombreros, **conjunto de 20 modelos** diferentes, de rigurosa moda en paja Timbó con tocardas de cinta al tono o combinados, a elegir, **precio aguinaldo,** . . . $ **7.90**

7 - **Canotier** de paja "Rustic" tipo de gran moda y liviano, con cinta de seda, para hombres, **precio aguinaldo,** . . . . $ **3.20**

Batones de Voile fantasia, lindos gustos y varios modelos, **precio aguinaldo, a** $ **4.70**

9 - **Corbatas** de pura seda, forma "Colmarin" gustos a rayas de fantasía, colores varios, para hombres, **precio aguinaldo,** $ **1.10**

TEJIDOS
a precios de aguinaldo

Cortes de 5 metros, de CREPES, VOILES o LINETTES, con estampaciones variadas, acondicionados en vistosas cajas, el corte . . . . $ **3.90**

Sedas de fantasia, dibujos egipcios y otros de reciente creación, colección espléndida, doble ancho, metro $ **5.90**

Crepe Marocain de seda de gran presentación y resultado, todos los colores y negro, doble ancho, metro . $ **5.80**

Marocain de hilo y ESPONJAS JACQUARD con bordados, ancho 100 ct., mt. $ **3.50**

15 VESTIDO como el dibujo, de Jersey de seda y otros modelos de seda con diversos adornos, talles 44 al 54, **precio aguinaldo,** $ **43.-**

Vestidos de Crepe, Esponja y Brin de hilo, con bordados, en todos los colores, talles 44 al 54, **precio aguinaldo,** a . . . $ **14.50**

15

TURRONES LEGITIMOS DE
ALICANTE y JIJONA
(España)
IMPORTADOS
directamente por nuestros Almacenes.
Calidad extra, Imperial.
Caja de 1 kilo, $ 4.80; 1/2 $ **2.40**
PELADILLAS legítimas, de Alcoy, extra superiores, el kilo, . . $ **5.50**
PRODUCCION NACIONAL
TURRONES
calidad extra fina,
Alicante, Jijona, Avellana, Yema, Nieve, Frutas, Guirlache y Cádiz.
Caja de 1 kilo, $ 2.90; de 1/2 $ **1.45**
Mazapán Toledo, calidad extra fino; cajas de 1/2, 1, 2 y 3 kilos; el kilo, a . . . . . $ **2.90**
Peladillas, Garapiñadas, Piñones extra finos, a elegir, el kilo, $ **2.90**

PAN DULCE
extra sabroso
GENOVESA y MILANESA
Panes de kilos: 1, 2 y 3, el kilo a . . . . . $ **2.50**

OCASIONES
a precios de aguinaldo

Vestidos, conjunto de elegantísimos modelos de espumillas de pura seda, en profusión de colores, y finamente adornados, para Stas. talles 38 al 44, a elegir, $ **29.-**

Almohadones de cretonas "Pompadour" de doble faz y doble volado, **precio aguinaldo,** c/u. . . . $ **1.80**

Sábanas de baño de género afelpado muy fino, en colores y blancas con flecos, tamaño 125 por 190 ct., $ **6.90**

Guantes cortos de hilo, varias clases, colores surtidos, para señoras y niñas . . $ **0.75**

OCASIONES
a precios de aguinaldo

16 - **Delantales** para niñas, forma "zapatero" de percal con adorno de galón fantasía, tamaños de 45 a 55 ctms., $ **0.80**

Medias de muselina mercerizada, planta y talón dobles, en colores y negras, para señoras, $ **1.60**

HOY SABADO
estos Almacenes permanecerán
ABIERTOS
hasta las 19 horas (7 p. m.)

GRANDES ALMACENES
TIENDA **SAN JUAN**
CIBRIAN HNOS. (S. A.)
Victoria, Alsina y Piedras Bs. As.

no, Agustín R. Bonino; protesorero, Luis Pignani; vocales: Enrique Rodríguez Ferrer, Leo O'Farrell, Humberto Martini; suplentes: Carlos Desalvo, José L. Bayetto, Luis G. Macherini; revisores de cuentas: Edmardo A. Carú y Enrique S. Menavente; suplente, Raúl Quiroga.

BUENOS AIRES SPORTING CLUB

En la asamblea realizada por los asociados de este club, han resultado electos para dirigir la marcha de la institución durante el año próximo, los siguientes señores: Agustín Moglia (hijo) Bernardo Scheimberg, Abraham Huberman, Víctor Barlaro, Normando Isolio, H. Sturlesi, Abelardo Cassino, Alberto Garay, Benjamín Scheimberg y Epifanio Presa.

FERROCARRILES

Ingresos semanales

Durante la semana terminada el 22 de diciembre último, la empresa del ferrocarril Central de Buenos Aires percibió por movimiento de tráfico $ m/l. 143.696, contra $ m/l. 128.153 en igual semana de 1922.

Los ingresos acumulados por la misma empresa desde el 1o. de julio último, ascendieron a $ m/l. 3.062.948, cantidad superior en $ m/l. 290.731 a la registrada durante el mismo período del año anterior.

Fondos para las líneas del Estado

La tesorería general de la Nación entregó ayer a la administración de los ferrocarriles del Estado una nueva partida de pesos 250.000, en calidad de anticipo.

Centro de jubilados ferroviarios

La comisión directiva del Centro de Jubilados Ferroviarios ha presentado al Ministro de Obras Públicas una solicitud en la que pide declaración del artículo 4 de la ley 10650 de jubilaciones y pensiones ferroviarias, por la formación del nuevo directorio a nombrarse en la caja, a objeto de aclarar si puede ser electo como miembro del mismo un jubilado, y si esa entidad tiene derecho al voto para la elección del referido miembro.

TRIBUNALES

EL ASESINATO DE KURT WILCKENS
Petición de pena para su autor
12 AÑOS DE PRISION

El fiscal del crimen doctor Porcel de Péralta ha formulado dictamen en el proceso seguido contra Ernesto Jorge Pérez Millán Temperley, argentino, de 24 años, soltero, soldado del batallón de guardia de cárceles, por el delito de homicidio en la persona de Kurt Wilkens.

El hecho ocurrió, como lo informamos, el 16 de junio del corriente año, en la Prisión Nacional, en circunstancias en que Wilkens ocupaba una celda de esa cárcel de encausados, y se hallaba a disposición del juez del crimen doctor Martínez, que debía fallar la causa que se le seguía por el asesinato del teniente coronel Varela.

Al narrar el hecho que motiva esta causa, el agente fiscal dice que poco después de las 11 del día mencionado Millán Temperley ocupó su puesto de guardia en uno de los pasillos de la prisión, sobre el que daban numerosas celdas, entre ellas, la que ocupaba Wilkens, y que al pasar por delante de esta última se detuvo, llamó a Wilkens por su nombre, y apenas éste se incorporó, pues se hallaba acostado en su "tarima", le hizo un disparo de máuser, hiriéndolo de tal gravedad que murió casi instantáneamente.

Al acudir sus superiores, Millán expresó que había cumplido con su deber de soldado y de argentino, según se desprende de las declaraciones del mismo y de los testigos, pues con ello había vengado, dijo, la muerte del teniente coronel Varela, su pariente y protector, por quien sentía gran afecto.

A continuación refiere el agente fiscal la vida de Pérez Millán, haciendo notar que ella se caracteriza por su espíritu de aventuras y en seguida estudia la responsabilidad del mismo.

Dice que del informe médico se desprende que no es un alienado y que no se ha comprobado en él la existencia de una enfermedad mental o nerviosa que perturbara su inteligencia o su voluntad, sino simplemente que no se trata de un tipo psíquico perfectamente normal.

Las anomalías de su carácter, añade el dictamen, no son susceptibles de ser catalogadas dentro de las variedades de la locura congénita, pues aparte de que durante sus años de aventuras ha sabido amoldar su conducta a los mandatos de las leyes penales, ha sabido y podido arreglar su conducta a disciplinas más rígidas, como son los reglamentos militares, que, como es sabido, exigen gran dominio de sí mismo para ser cumplidos.

Considera a continuación el agente fiscal diversas opiniones de tratadistas en materia penal, y luego expresa que el artículo 34, inciso primero, del código, exige, para que el hecho no sea imputable, que el autor no haya podido comprender la criminalidad del acto o dirigir sus acciones por insuficiencia de sus facultades o alteraciones morbosas de las mismas, lo que no ocurre en el presente caso, como tampoco que haya obrado bajo un impulso violento irresistible, ni en un estado de emoción violenta, pues en, dentro se cometió mucho tiempo después del asesinato del teniente coronel Varela, en el trascurso del cual pudo reprimir sus impulsos delictivos.

En los instantes precedentes del hecho, añade el agente fiscal, no sufrió Pérez Millán ningún nuevo atentado contra sus afectos y sentimientos, y, finalmente, la circunstancia de estar custodiando a Wilkens y de encontrarse dicho encausado en esos momentos indefenso y a su completa merced, hacen reputable el hecho desde cualquier punto de vista que se le considere.

Después de recordar el afecto de Pérez Millán y su agradecimiento por el teniente coronel Varela, sus sentimientos patrióticos y de soldado y la circunstancia de que el matador del militar argentino fué un extranjero recién llegado al país, y citar estas circunstancias y otras relativas al delito cometido como atenuantes del mismo, termina el agente fiscal por solicitar para el procesado 12 años de prisión, accesorias legales y costas procesales.

EL CRIMEN DE LA CALLE 25 DE MAYO
Reclusión perpetua impuesta por la Cámara

Falló el juez del crimen doctor García Torres, con actuación de la secretaría Serú, la causa seguida contra Ricardo Braasch, alemán, de 19 años, soltero, alfabeto, domador de potros en su país y sin domicilio, y contra Asmus Pedro Axelsen, alemán, de 27 años, soltero, alfabeto, agricultor en su patria, y sin domicilio, por los delitos de doble homicidio y robo en las personas de Max Lerman y Abraham Raines, hechos que como se sabe ocurrieron el 3 de noviembre de 1922, en el comercio de compraventa de efectos usados situado en la calle 25 de Mayo 522

Refiere el juez al fallar la causa la forma cómo se produjo el delito, el resultado de las investigaciones policiales, las comprobaciones del juez de instrucción que intervino en el proceso, y las conclusiones del informe de los médicos de los tribunales, y agrega que los procesados fueron detenidos en Rosario de Santa Fe y prestaron declaración indagatoria el primero de diciembre del año próximo pasado.

De estas declaraciones, de las rectificaciones y ampliaciones que sucesivamente formularon y de los careos practicados entre ambos procesados y el sujeto Guillermo Kock, respecto al cual dictóse por el juez de instrucción sumariante sobreseimiento provisional, se desprende la confesión lisa y llana de ser ellos los autores únicos, directos y materiales de la brutal agresión llevada a efecto con propósito de facilitar el robo subsiguiente, contra Abraham Raines, dueño del negocio y su acompañante circunstancial Max Lerman, agresión que produjo el fallecimiento de ambos.

Después de analizar los móviles del delito, agrega el fallo que como los reos procedieron a matar a Abraham Raines y a dejar moribundo a Max Lerman como medio necesario para ejecutar el robo que ellos suponían de más pingües resultados económicos, el caso encuadra necesariamente en la sanción que reseña del inciso 3o del artículo 80 del Código Penal, esta sanción debe aplicarse a los dos acusados porque no media ninguna causal eximente; porque ambos tenían plena capacidad para delinquir cuando ejecutaron el doble asesinato y el robo subsiguiente, según los informes médicos legales, y porque si bien mutuamente se inculpan de haber sido uno de ellos aplicado los golpes homicidas a las víctimas, siempre uno habría sido, con relación al otro, auxiliar sin el cual no habrían podido cometerse los delitos, estando por esta razón sujeto a la misma pena que el ejecutor principal, de acuerdo con lo preceptuado en el artículo 45 del Código Penal.

En definitiva, condena a ambos procesados a la pena de reclusión perpetua, costas y accesorias legales.

LAS LEYES DE ALQUILERES
NUEVO FALLO DE LA CORTE

Nicolás Irrutia alquiló, sin contrato escrito un local en la calle 25 de Mayo a Héctor Dellepiane y José De Marzi, finca que en enero de 1920 gozaba de un alquiler de 300 pesos moneda nacional, pero que fué arrendada al actor en la suma de 800 pesos.

Dictada la ley de emergencia número 11157, el locatario se acogió a ella e inició juicio de consignación a razón de 300 pesos mensuales, cantidades a las que la sentencia de primera instancia, dictada por el ex juez doctor Abelenda, dió caracteres de pago.

Apelada la resolución, la Cámara Segunda en lo Civil la confirma.

Llevado luego el juicio ante la Suprema Corte, de cuyo tribunal fué recusado sin causa el ministro doctor Méndez, se excusó el doctor del Solar y quedó inhibido de entender el doctor Repetto, por haber formado parte de la Cámara que dictó fallo en segunda instancia, el tribunal se integró con el procurador general doctor Horacio Rodríguez Larreta y los conjueces doctores Pedro Olaechea y Alcorta y Tristán Avellaneda y dictó un pronunciamiento confirmatorio, aunque con la disidencia del doctor Bermejo.

Dice la resolución que el caso guarda completa identidad con el resuelto por la Corte en abril 28 de 1922, en la demanda promovida por Agustín Ercolano contra Julieta Lanteri de Renshaw, sobre consignación de alquileres, en el que se estableció que no es contrario a la Constitución el artículo 1.° de la ley 11157, aplicado al caso de una locación regida por un simple convenio verbal, sin término definido, y que la sentencia recurrida interpreta y aplica debidamente la doctrina y las conclusiones de la precitada jurisprudencia, reiterada por el tribunal en diversos casos análogos.

La disidencia del doctor Bermejo expresa que en el presente caso, el locatario confiesa que se hizo cargo de la finca que ocupa, mediante un precio de locación de 800 pesos mensuales y que en octubre 13 se acogió a la ley 11157 y consignó el alquiler de 300 pesos que devengaba la casa en enero de 1920.

Si ese era el contrato libremente celebrado por las partes, agrega el doctor Bermejo, ningún poder extraño podrá alterarlo, sino únicamente el acuerdo de las voluntades de los mismos contratantes, desde que el respeto a la palabra empeñada y el fiel cumplimiento de las obligaciones, ya sea en convenciones escritas o verbales, es la base del orden moral y económico de la sociedad, a punto tal, que aun en el estado excepcional de guerra, que permite estratagemas contra el enemigo, hay una universalmente reprobada y es la de faltar a la palabra empeñada

Expresa después que toda ley que pretenda fijar arbitrariamente el precio de las cosas, del uso de las mismas, así como el de los servicios, fuera de los casos de monopolio o de industrias afectadas a un servicio público, es violatoria de las garantías constitucionales consagradas en los artículos 14, 17 y 28 de la Constitución.

La alta autoridad de la Suprema Corte de la Unión Americana, añade, en fallos recientes del corriente año, ha reconocido el alcance transitorio y circunstancial de sus decisiones en los denominados "rent, bases" (256, U. S. 135 y 170), al declarar, por mayoría, en fallo pronunciado el 9 de abril de 1923, la inconstitucionalidad de la ley del Congreso de 9 de septiembre de 1918, sobre salario mínimo, en el distrito de Columbia, fundándose en que el derecho de contratos sobre los propios intereses, es parte de la libertad individual protegida por la Constitución federal; y, posteriormente, en junio 11, al decidir, por unanimidad, la inconstitucionalidad de una ley del Estado de Kansas, de 1920, haciendo constar por el órgano de su "Chief Justice Taft" que esa ley de Kansas "Industrial Contr Act", en tanto cuanto permite la fijación de salarios en la fábrica del recurrente, está en conflicto con la enmienda 14.a, y lo priva de su propiedad y libertad de contratar, sin la debida forma de juicio, "Without due process of law". (U. S. Sup. Court, Advance Opinions 1922-1923, páginas 440 y 756).

FIANZAS PARA EMPLEADOS PUBLICOS
Obligaciones del fisco

El general Rafael M. Aguirre entabló demanda, ante la justicia federal, contra el fisco nacional, sobre devolución de 20.000 pesos que el actor entregó como fianza de Fermín Murguiondo, nombrado subtesorero de la Dirección General de Arsenales de Guerra.

En octubre de 1915 se descubrió una serie de desfalcos cometidos en aquella repartición, de los cuales se hizo responsable a Murguiondo, por lo cual el general Aguirre tuvo que hacer el

Estas son las razones porque

el consumidor prudente prefiere las zapatillas marca "LANGOSTA" a las imitaciones.

Porque son livianas, flexibles, no pinchan ni lastiman los pies.

Porque su numeración es exacta.

Porque no se descalzan, sin que sea necesario atarlas a los pies.

Porque no se desclavan ni se descosen.

Porque permiten usar el número justo que se calza.

Porque su material es seleccionado y uniforme.

Porque aseguran el mayor valor a su dinero.

Si la zapatilla que le ofrecen no lleva la marca «LANGOSTA» estampada en la suela, no es legítima. Rechace las imitaciones.

Sociedad F. BARONE - Salcedo 3537 - B. Aires

Rosario Urquiza 1198 — Bahía Blanca O'Higgins 91 — Mendoza Gral. Gutiérrez 323

REPUESTOS
para Motores y Trilladoras
"ADVANCE"

Nos es grato avisar a los Dueños de Motores y Trilladoras "ADVANCE", que tenemos disponible un surtido completo de todas las piezas de repuesto para las citadas Máquinas.

JUAN JOSÉ DRYSDALE Y Cía
PERU 440 - BUENOS AIRES

ROSARIO — BAHIA BLANCA

HOY

Harrods

permanecerá abierto durante todo el día.

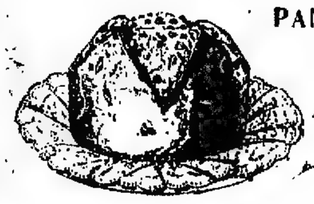

PAN DULCE ESPECIAL HARRODS

A LA MILANESA Ó GENOVESA.

El kilo $ 3

Para la provincia de Buenos Aires, este cajón paga un impuesto de $ 0.30, importe que debe ser remitido al hacer el pedido

Lo más indicado para un regalo de buen gusto

CAJÓN "NAVIDAD"

CONTENIENDO:

2 botellas Sidra "Harrods" — SIDRA ASTURIANA Botella $ 1.75

1 „ Marsala „

1 „ Anisette Marie Brizard

1 pan dulce, elaboración Harrods

1 caja turrón almendras "Harrods"

1 „ „ avellanas „

1 „ peladillas y garapiñadas seleccionadas

1 „ bombones "Harrods"

1 „ "Mendiants" — Cajón 12 bot $ 19.50

$ 19.20

Contribuya a la expansión del espíritu infantil, llevando a sus niños a la GRAN EXPOSICIÓN de

Juguetes Harrods

instalada en el Segundo piso

BIGNOLI LTDA.

CUBIERTOS

(PLANTA BAJA)

El más regio surtido

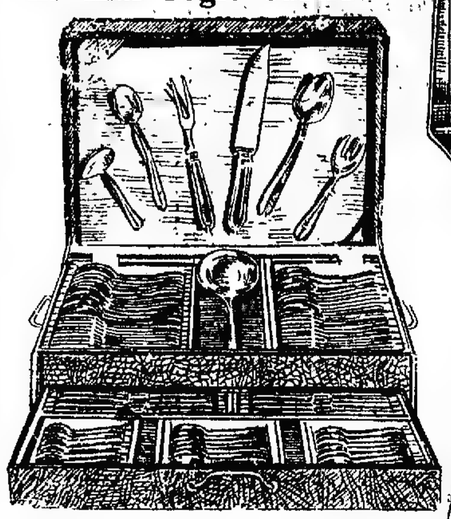

PEDRO BIGNOLI Ltda.

JUEGO DE CUBIERTOS en plata Ilongib, para 12 personas, compuesto de 104 piezas, en fino estuche con roble o caoba . . . . . $ 280

El mismo en estuche, madera forrada, para 12 personas, 87 piezas, a . . $ 200

JUEGO DE CUBIERTOS en alpaca extra reforzada, para 12 personas, compuesto de 103 piezas, en estuche de roble o caoba . . . . . $ 160

Otros modelos en estuche de madera forrada, para 12 personas, 87 piezas, a $ 120

Para 12 personas, compuesto de 50 piezas, a . . . . . $ 60

Y para 6 personas, compuesto de 25 piezas, a . . . . . $ 30

(Planta Baja)

HOY y el LUNES

la casa permanecerá ABIERTA hasta las 21 (9 p. m.)

REGALOS UTILES

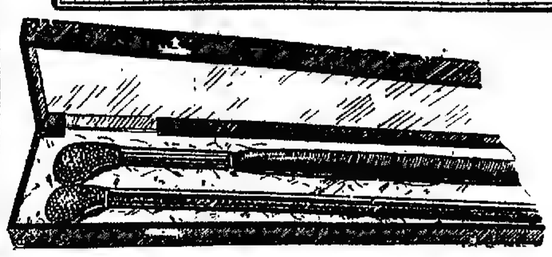

PEDRO BIGNOLI Ltda.

JUEGO DE PARAGUAS Y BASTON puños golf o rectos de clavitos de plata, armados en malaca, paraguas en pura seda al juego con estuche, a $ 110; otros modelos, puños pico curvos, seda calidad superior, a $ 85, 95, 47 y a $ 88; en seda Gloria, con puños curvos de electroplata con estuche, a $ 18.50

(Planta Baja)

Haga lo posible de llevarse Vd. mismo los paquetes, para que tenga mayor seguridad; con esa medida evitará factibles demoras.

NUESTRO MODELO 336 ILONGIB SILVER

PEDRO BIGNOLI Ltda.

JUEGO DE FRASCOS DE CRISTAL "BACCARAT" color verde pulido con filetes de oro, compuesto de 7 piezas, a $ 142; el mismo blanco con igual dorado, a $ 185. Otros modelos, a $ 82 y a . . . . . $ 8.50

(Primer Piso)

JUGUETERIA

PEDRO BIGNOLI Ltda.

TRICICLO, armazón de hierro con llantas de goma, artículo muy sólido: de 5 a 7 años, a $ 12.25; de 3 a 5 años, a $ 10.70. El mismo, con llantas de hierro: de 5 a 7 años, a $ 7.40, y de 3 a 5 años a . . $ 5.70

(2.o Piso)

PEDRO BIGNOLI Ltda.

COCHES PLEGADIZOS el más variado surtido a $ 99.—, 65.—, 40.— y a $ 34.-

(2.o PISO)

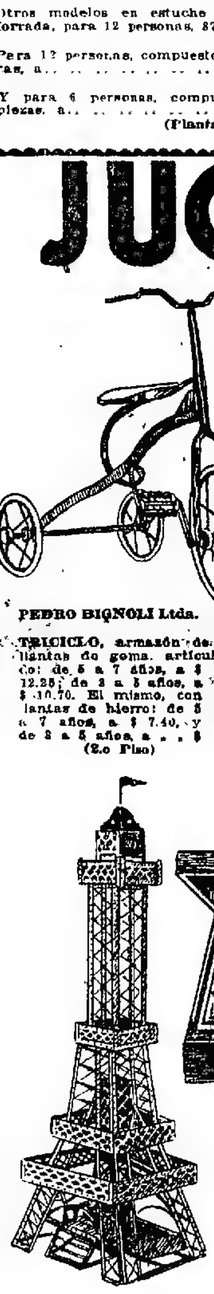

PEDRO BIGNOLI Ltda.

17858 — JUEGOS de "MECCANO", el juguete más ingenioso para niños; tenemos el surtido permanente en todos los tamaños, a $ 260, 67, 35, 16, 10.50 y a . . . . . $ 3.75

(2.o PISO)

PEDRO BIGNOLI Ltda.

MUÑECA vestida, para de porcelana, ojos móviles y articulaciones, artículo bien presentado, de 60 cms. de alto, con su correspondiente caja, a $ 11, otras . . . . $ 2.20

(2.o PISO)

PEDRO BIGNOLI Ltda.

41659 — ESTUCHE CON JUEGO ESCRITORIO de fino metal blanco platead., compuesto de 7 piezas a $ 27.—; de 5 piezas a $ 23.50; y de 5 piezas a . . . . . $ 14.—

(1er PISO)

PEDRO BIGNOLI Ltda.

37726. —BONITA BOLSA en cuero marroquín en colores y negra, interior forrada en seda; doble división, con espejo y monedero, a . . . . . $ 7.50

(Planta baja)

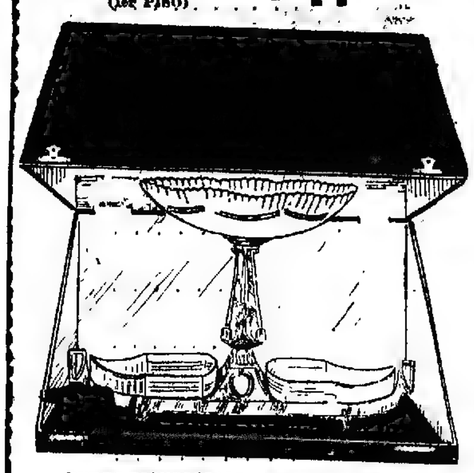

PEDRO BIGNOLI Ltda.

21416017. — GRAN ESTUCHE CON UN CENTRO PARA MESA de plata "Wurttemberg" con cristales tallados, de cms. 45 x 37, a . . . . . $ 46.50

(1er PISO)

PEDRO BIGNOLI Ltda.

CARTERA en cuero de foca legítima o piel de Suecia legítima con aplicaciones de oro 18 kilates y estuche a $ 39.50. La misma con aplicaciones de plata 900 a $ 23.50. Otras en cuero marroquín francés legítimo con aplicaciones oro 18 kilates y estuche a $ 16. . . . las mismas con aplicaciones plata a . . . . . $ 14.-

(Planta baja)

MONOGRAMAS

MONOGRAMAS en oro 18 kilates . . . . $ 7.-

MONOGRAMAS en oro 14 kilates . . . . $ 5.-

MONOGRAMAS en plata 800 a $ 2.-

Una de las tantas construcciones que se pueden efectuar con el "MECCANO".

GRANDES BAZARES Y PARAGUERIAS SUD AMERICANOS

Pedro BIGNOLI LTDA.

CARLOS PELLEGRINI 300 Esq SARMIENTO 1002

OBJETOS PARA REGALOS = EXPOSICION PERMANENTE

toriza, mientras manejaba el remolcador "Aida E.", que arrastraba una jangada, embistió la baliza luminosa del dique de la Quebrada, frente al puerto de Rosario, volcándola en forma que su compostura costó la suma de 5.594 pesos, que debía abonar el autor del daño.

Al resolver el juicio, el juez federal doctor Zavalía manifiesta que de las constancias de autos no se desprende, ni mucho menos, que existiera culpa imputable al personal del remolcador perteneciente al demandado, y hace notar que de un informe expedido por el subprefecto de Campana, resulta que el hecho sólo puede atribuirse a una causa de fuerza mayor, en cuyo caso es de toda evidencia que no pueden emerger de él responsabilidades civiles a cargo del demandado. Rechaza pues la demanda fiscal.

Contienda de competencia resuelta

La Suprema Corte resolvió la contienda de competencia trabada entre el juez de instrucción militar y el del crimen de la ciudad de Córdoba, para entender en el proceso instaurado contra el cabo del regimiento 4 de artillería montada Melchor Pochettino, a quien se acusa de violación de correspondencia y apropiación de valores.

El tribunal, de acuerdo con la opinión manifestada por el procurador general, se pronuncia en favor de la justicia ordinaria y declara que ella es la competente para entender en la causa

Convocatorias y quiebras

En el juzgado del doctor Estrada, secretaría Leff, la firma comercial José Abdala y Hermano solicitó nueva convocatoria de acreedores para proceder a la liquidación de sus bienes, pues dice que no puede dar cumplimiento al concordato aceptado por sus acreedores en 1922; activo 115 963.42 pesos, pasivo pesos 115.033,40.

—En el juzgado del mismo magistrado, secretaría Juliánez, se realizó la junta de verificación de créditos de la convocatoria de S. C. Ahosaleh; fué aprobado un concordato del 30 por ciento pagadero a 6, 12, 18 y 24 meses de plazo, y se regularon los honorarios del contador en la suma de 800 pesos; activo 93.706 77 pesos, pasivo 88.200.10 pesos.

—El juez doctor González Gowland, por la secretaría Méndez, rehabilitó para ejercer el comercio a Justino Pointis, declarado en estado de quiebra el 31 de julio de 1916.

—El juez doctor Estrada, con actuación de la secretaría Aguilar, levantó el auto de quiebra dictado contra Pedro Eugenio Girard, propietario que fué del "Bar Anglais", situado en la esquina de las calles Florida y Corrientes, por haber éste llegado a un arreglo con sus acreedores.

Causas criminales

El juez federal doctor Jantus ha impuesto la pena de un año de prisión y pago de costas procesales a Alfredo Rivera y Mansi, por el delito de tentativa de defraudación al Banco de la Nación. El procesado, el día 9 de noviembre del año anterior, pretendió cobrar en el nombrado establecimiento un cheque por tres mil pesos, cuya firma había falsificado.

—El mismo magistrado dictó sentencia en el proceso formado a Enrique D'Angelo, argentino, soltero, empleado de correos, por el delito de sustracción de correspondencia de valor declarado, por valor de 2.043 pesos.

Declara el juez que no encuentra debidamente acreditada la responsabilidad criminal del imputado, y en consecuencia, lo absuelve de culpabilidad

—El juez del crimen doctor García Torres dictó sentencia en el proceso seguido contra Luis Perrone, argentino, de 33 años, soltero, lustrador de muebles, y Carlos Baroni, argentino, de 52 años, soltero, pintor, por el delito de estafa; condena a Baroni a 4 años de reclusión, que deberá cumplir en los territorios del Sur, y a Perrone a 4 años de prisión

Fallos de la Cámara en lo Federal

Resolvió la Cámara en lo Federal, en su último acuerdo, estos asuntos:

Banco Anglo Sud Americano contra Victorio Quadri, revoca el fallo de primera instancia y rechaza las excepciones de prescripción, de caducidad e inhabilidad de título opuestas, con costas; Donatila Lima de Rosas contra Bautista Violti, confirma la sentencia del juez de Mendoza doctor Zervino que no hizo lugar a la ejecución, con costas; Banco Alemán Transatlántico contra Eugenia Desgens de Guinle, confirma la resolución del ex juez de Mendoza doctor Lucero que rechazó las excepciones opuestas, con costas; Miguel Pugliese y Rosalía Di Meglio contra The River Plate Coal Company Limitada, confirma el auto del ex juez doctor Anchorena que no hizo lugar a la petición de una transferencia de fondos solicitada por los actores; Emilio Wucusich, Alfredo Schuter y Pedro Yavorevy contra los ferrocarriles del Estado, confirma el auto del ex juez doctor Anchorena que se declaró competente para entender en el asunto; Benjamín Dupont contra Ventura Ramallo de Domínguez, confirma la resolución del juez de San Luis, doctor Carreras, que no hizo lugar al desistimiento de la compra de un lote de terreno formulado en dichos autos por el actor, a quien se había adjudicado el mismo; María Elisa Ferrari contra Alfredo, Juana Estefanía y Carlos Rafael Vidal, revoca el auto del inferior que retrotrajo la causa al estado de la demanda, por cuanto correspondía abrir la causa a prueba por el término de diez días, de acuerdo con lo dispuesto en el artículo 27 de la ley 50; las costas del incidente a cargo de la actora.

Juicios sucesorios

En la secretaría Alcorta, del juez de primera instancia en lo civil, doctor Gastón F. Tobal, fueron iniciados ayer los juicios sucesorios de María Badaracco, Elvira Bonanni, Juan D. Romero, Victoria Crovetto, Jerónimo Mariani, Lucía Aranda de Iturburo, Teresa Cambiaso, Alberto Zenón Rimini, Norberto Quintero de Bubbico, Domingo Bubbico, Alfonso Cominas y Payra, Isolina Emma Capurro de Zárate y Leonor Alejandrina Colombo.

Fallos de la Cámara Segunda en lo Civil

En su último acuerdo, la Cámara Segunda de Apelaciones en lo Civil, ha resuelto los siguientes asuntos:

Clara y María Pilar Lara con Luis F. T. Monge, revocación de venta, confirma; José Martino con Giuvino Diorio, consignación, confirma; Antonia Canessa de De Cillis con Rosa Carniglia de Canessa, escrituración, revoca; causa 18469 divorcio, revoca; Ramón Ferreyra con Eugenio F. Moresco, daños y perjuicios por accidente de trabajo, confirma; Margarita Rouke de Allen con Elena de Irigoyen de Velar, desalojamiento, revoca. María del Pilar Clusellas de Flores con Enrique Galíndez, confirma; Francisco Ortega con Julio Torello, confirma; sucesión de María Rosa Carino de Vaccaro, confirma; Andrés Francisco Casarino con Alcides Aníbal Plazza Lier, revoca; sucesión de Glauco Jacoponi, confirma. Pascual Tondo, solicitud de nombramiento de tutor, confirma; sucesión de Peregrino Morinelli, confirma; José Anguilesi, tercería con la sucesión de Américo Oneto y Rovigo Anguilesi, revoca, causa 19184, divorcio, confirma; Miguel A Cortínez con Salvador Cerminaro, incumplimiento de contrato y daños y perjuicios, confirma; Municipalidad de la capital con José Weber, confirma; sucesión de Daría J Neves, confirma; María Luisa Foggi de Martinelli con la sucesión de Salvador Velasco, confirma

Fallos de la Cámara en lo Comercial

Fueron resueltos ayer, por la Cámara Comercial, en su último acuerdo, estos asuntos:

Definitivos: International Publicity Co A. Petry contra José Arvelo, confirma; Clarín Appiani Hermanos contra Bayón Ortí y Compañía, revoca; Constantino Bratti contra la Compañía General de Ferrocarriles de la provincia de Buenos Aires, confirma

Interlocutorios: Fernando Pérez y Compañía contra Francisco González Rodríguez, confirma; José Rotter contra María L. Barón de Sáenz, confirma; José Rivero contra Rudesindo de la Vallina, confirma; Andrés Traverso y Compañía contra Pedro Benedetti, confirma; Banco Hispano Sud Americano, revoca; Boris Troyanski contra Harconviz y Compañía, confirma.

NOTICIAS MUNICIPALES

Baños públicos para menores

Hoy, a las 17, será inaugurado el baño público para menores que se ha instalado, por iniciativa del Ministro de Agricultura, en la calle Carlos Calvo, entre las de Azopardo e Ingeniero Huergo

Como hemos informado en ediciones anteriores, se trata de baños al aire libre para niños, semejantes a los que funcionan en los barrios densamente poblados de varias ciudades de los Estados Unidos.

Horario para inspección de automóviles

Las oficinas de inspección de automóviles y taxímetros desde la fecha funcionarán en el local de la calle Salguero 970 desde las 7 hasta las 12, de acuerdo con el nuevo horario establecido.

Sociedad de fomento de Villa Devoto

La sociedad de fomento de Villa Devoto, Zona Sur, se ha dirigido al Concejo Deliberante para solicitar diversas mejoras relacionadas con la higiene, pavimentación y alumbrado de la zona

Asociación de fomento Unión Vecinal

La asociación de fomento Unión Vecinal realizará, esta noche a las 21, en su local de la calle Giribone 543, una asamblea destinada a la elección de la nueva comisión directiva.

CENTROS SOCIALES

BAILES QUE SE REALIZARAN HOY

Hoy se realizarán bailes organizados por las siguientes sociedades:

Centro Catalán, en su local social, calle Chacabuco 938; Centro Juventud Victoriosa de Vélez Sársfield, en el salón Nacionale Italiana, Alsina 1065; Shimmy Dancing Club, en el salón Colonia Italiana, Paraná 565; Club Social R. B. Pagano, en el salón de la Casa Suiza, Rodríguez Peña 254; Centro Protección Agrícola del Distrito de Saiceda, en el salón Unione e Benevolenza, Cangallo 1362; Centro Los Defensores de Villa Crespo, en el salón Nueva XX de Septiembre, Bustamante 563; Club Social Norma, en el salón del Círculo Aragón, Tacuarí 251; Dancing Club, en el salón Fratellanza Militare, calle Independencia 3054; Unión Israelita Bikur Jolim, en el salón La Argentina, Rodríguez Peña 361; Unión de Mazaricos, en el salón del Orfeón Español, Piedras 534; Asociación Clamor, en el salón Lago di Como Cangallo 1756; Asociación de Monterroso y Antas de Ulla, en el salón Mariano Moreno, calle Santiago del Estero 1248.

PUERTOS, ADUANAS e IMPUESTOS

Recaudación aduanera

Por derechos de importación, exportación y portuarios cobró ayer la aduana de la capital pesos oro 670 596, cantidad inferior en pesos oro 1 369 619 71 a la recaudada en igual fecha del año anterior

Por los conceptos antes citados los ingresos acumulados desde el 1.° de enero hasta ayer ascendieron a 233 277 113 87 pesos curso legal, o sean 60 085 423 65 pesos curso legal más que la renta percibida en análogo período de 1922

CULTO CATOLICO

Iglesia de Belgrano — Parroquia de San Vicente de Paúl — Cuarenta horas.

En la iglesia de Belgrano se reza todas las tardes, a las 18, la novena del Niño Jesús, con rosario, cantos, novena y bendición con Su Divina Majestad. El día 31 será expuesta a las 23.30 Su Divina Majestad, y a continuación se hará el ejercicio de la Hora Santa. A los 30 minutos del día 1.° de enero, se dará la bendición solemne con el Santísimo Sacramento.

—En la parroquia de San Vicente de Paúl, continúa celebrándose todas las tardes, a las 18, el octavario en honor del Niño Jesús, con la siguiente distribución: rezo del santo rosario y del octavario alternado con cánticos pastoriles, terminándose con la adoración del Niño Jesús

Mañana habrá misas a las 7, 8.30 y 9.30. A las 7, misa de comunión con explicación del Evangelio a las 8.30, misa explicada y con cánticos para los niños; a las 9.30, misa parroquial con sermón.

Por la tarde, a las 18, octavario en honor del Niño Dios.

El día 31, a las 8, se oficiará una misa a intención de aquellas personas que hayan contribuído con sus limosnas a la construcción y embellecimiento del templo parroquial; al final de ella se rezará un responso por los bienhechores fallecidos.

El 1.° de enero próximo, a las 7, habrá misa de comunión con cánticos plausores entonándose al final de ella un solemne tedeum, en acción de gracias por los beneficios recibidos durante el año trascurrido e implorando las bendiciones del cielo para el año entrante.

Por la tarde a las 18, se terminará el octavario del Niño Jesús

Cuarenta horas, en la iglesia del Salvador

FECHAS HISTORICAS

29 DE DICIEMBRE

1828—Pronunciamiento contra Lavalle—La provincia de La Rioja se pronuncia contra el general Lavalle

1877—Muerte de Alsina—Deja de existir en Buenos Aires el doctor Adolfo Alsina, Ministro de Guerra y hombre público de altos prestigios

INFORMACIONES UTILES

CALENDARIOS

Calendario gregoriano — Diciembre 29 de 1923 — Santo Tomás.

Id mahometano — Djemaziul Evel 18 de 1341

Id israelita Tébeth 17 de 5684.

VARIAS

La "piastra" es una moneda de Oriente y de Africa cuyo valor varía según los Estados en que se usa. Hay también los submúltiplos, medias "piastras", cuartos, octavos y dieciseisavos de "piastra".

—Se ha dado el nombre de "Guerra de Siete Años" a la guerra de sucesión de Austria (1741-1748); pero algunos creen que designa especialmente la guerra de 1756 a 1.61 en la cual la Francia luchó contra la Inglaterra, mientras que Federico II, rey de Prusia, se defendía heroicamente contra el Austria sostenida por la Sajonia, el Imperio, la Rusia, la Suecia y la Francia. Concluyó por el Tratado de París, que arruinó las colonias francesas, y por el de Hubertsburgo, que dejó la Silesia a la Prusia.

BOLETIN DEL DIA

Personería jurídica

El Poder Ejecutivo concedió el carácter de persona jurídica a la asociación femenina Siria Ortodoxa de Beneficencia.

Reforma de estatutos

Fueron aprobadas las reformas introducidas en los estatutos de la Compañía Nacional de Tabacos.

Universidad de Buenos Aires

A la Universidad de Buenos Aires le entregó ayer la tesorería general de la Nación la suma de pesos 872.000, en concepto de subsidio correspondiente al mes en curso

Personal extraordinario de Agricultura

La tesorería general de la Nación entregó ayer al Ministerio de Agricultura la suma de pesos 199 000, con destino al pago de haberes atrasados del personal extraordinario de ese departamento.

BOLSA, BANCA Y COMERCIO

OPERACIONES DE AYER

NEGOCIOS DE TITULOS

Bastante más activo que el jueves último y en general mejor entonado, se notó ayer el mercado bursátil, cuyo movimiento de operaciones ha revestido importancia, especialmente sobre títulos hipotecarios y fondos públicos.

Sobre cédulas, los negocios se hicieron a precios ligeramente sostenidos, con variantes de escasa consideración, para anotarse en el cierre, entre otras diferencias también leves, descuento de 0.30 en las de 18a. serie.

Por lo que se refiere a los fondos públicos, recobraron firmeza, habiéndose cotizado la mayoría a precios con alza de 0 10 a 0 40. Se hizo notar la reaparición de un lote del 5 por ciento de Mendoza, a oro, con alza de 2 puntos.

Tampoco registró modificaciones sensibles en los precios la sección de los papeles particulares, siendo de observar que el renglón bancario de mayor interés y movimiento en las ruedas, señaló una mejora de 3 puntos.

Hoy se procederá a la confrontación de saldos de las operaciones con vencimiento para pasado mañana, cuya liquidación comenzará ese día al finalizar la única hora oficial.

Valores negociados.	1ª rueda	2ª rueda
Cédulas arg., $ m/l.	$ 1 851.400	$ 178.600
Fondos Públ., id	277 500	285.700
Idem idem, $ o/s.	67 000	60.700
Acc. Bancos, Nros.	1.610	1 540
Id Soc. An. Nros.	1.548	1 420

COTIZACIONES DE AYER

Cédulas arg., 6 %:	Máx.	Mín.	Cierre.
Ley 8172 f. mes.	102.70	102.70	102.70
Id fin enero.	99 90	99 90	99 90
1a serie	99.80	99 80	99 80
2a serie	96.50	96.50	96.50
Id fin mes	96.50	96.50	96.50
3a serie, f. mes.	95.50	95.50	95.50
4a. serie f. mes	95.50	95.50	95.50
6a serie f. mes.	94.60	94.60	94.60
7a. serie p. hoy	95.—	95.	95 —
12a serie p. hoy	94 40	94 40	94 40
Id fin mes	94 40	94 40	94 40
13a serie p. hoy	94.70	94 60	94 70
Id fin mes	94.60	94 60	94 60
14a serie, p. hoy	94.70	94 50	94 50
Id fin mes.	94.60	94 50	94.50
15a. serie, f. mes.	94.60	94.60	94.60
16a. serie.	94 60	94.60	94.60
Id para hoy.	94 70	94 60	94.70
Id fin mes.	94.60	94.60	94.60
17a. serie	94.90	94 90	94.90
Id para hoy.	95. —	94.90	94.90
18a. serie	95.—	94.80	94 80
Id para hoy	95.—	94 80	94.80
Id fin mes.	94.90	94 80	94.80
Títulos y fondos públicos:			
5 o/o 1905, f. mes.	87.20	87.20	87 20
5 o/o Id 1911, para hoy.	85.60	85.60	85.60
6 o/o Id 1922.	96.40	96.40	96.40
Id para hoy.	96.40	96.40	96.40
Id fin mes.	96.40	96.40	96.40
4 1/2 o/o 1911, pra para hoy.	78.40	78.40	78.40
6 1/2 o/o Municipal	97.—	97.—	97.—
Id para hoy.	97.20	97.10	97.10
Id fin mes.	97.10	97.10	97.10
5 o/o Fav. Sem 7091, p hoy.	97.60	97.60	97.50
Id fin mes.	97.80	97.60	97.50
6 o/o Banco Prov. A. para hoy.	94.30	94.30	94 30
Id serie B. p. hoy	92.—	92.—	92.—
6 o/o Bs. As., para hoy	85 90	85.90	85 90
4 1/2 o/o Bs. As., oro, f. mes.	61.10	61.—	61 10
Id fin febrero.	61.50	61.50	61.50
4 1/2 o/o Mendoza V. oro f. feb.	61 80	61.80	61 80
2 1/2 o/o Bs. As., para hoy	24 70	23 70	23 70
5 o/o Mendoza, oro, para hoy	45	45 —	45 —
8 1/2 o/o Tucumán, para hoy	28 60	28 80	28 60
Bancos:			
Hipot. Arg. (a o/o)	37 70	37 70	37 70
Id para hoy	37 70	37.70	37 90
Provincia, f. mes	108 50	108 50	108 50
Italo S. Am	104	104	104
Id fin mes	103.—	103	103
Hipot. Arg. f. mes	47.20	47 20	47 20
Español	37	36 60	36 80
Id para hoy	37 60	37 —	37 80
Id fin mes	38 —	37 —	38.—
Id. anexo 18.	36 —	35 —	36.
Id fin enero	34	33	34 -
Id fin feb ero.	30	30 —	30. —
Francés, oro, para hoy	41	40 50	41 -
Id fin mes	41.—	41 —	41.—
Id fin enero	40 80	40 50	40.50
Sociedades anónimas:			
Gral. Fósforos, fin mes.	212.—	212.—	212. —
La Primitiva, para hoy.	120.—	120.—	120.—
La Franco Arg., f mes.	85 50	85.50	85.50
Arg. Edificación f mes.	45 —	45.—	45.—
Quebr. Ensilonados, para hoy.	45.—	45.—	45.—
Id fin mes.	46. -	45.—	45.—

OPERACIONES REGISTRADAS

Durante las dos ruedas oficiales de ayer en la Bolsa, sobre los distintos títulos y acciones cotizados, se registraron los siguientes totales:

Títulos y fondos públicos:

Cédulas hoy 8172, pesos 201.400; 1a. serie, pesos 1.000; 2a. serie, $ 87.500; 3a. serie, $ 25.000, 4a serie, $ 2.000; 6a serie, pesos 17.000 7a. serie, pesos 8.000; 12a. serie, pesos 10.400; 13a. serie, pesos 78.500; 14a serie $ 62.500; 15a. serie, pesos 42.000; 16a. serie, pesos 15.500; 17a. serie, pesos 35.000; 18a. serie, $ 1.616.000. Crédito 1905, pesos 40.000. Id 1911, pesos 40.000, Id 1922, pesos 785.000, Int. C. P. 1911, oro, pesos 22.000 Deuda Municipal, 6 1/2 o/o, pesos 135.000, Fav. sem. 7091, pesos 13.500; Hip. Bco. Prov., serie A, pesos 176.200, Id serie B, pesos 43.000, Deuda Bs. As., 6 o/o, pesos 1.000, Emp.

Bocanegra

El prestigio de este aceite puro de oliva reside en su calidad.

BANCO ARGENTINO URUGUAYO

ABONA

— EN — CUENTA CORRIENTE **1 %** DE INTERES ANUAL PLAZO FIJO, CONVENCIONAL

— EN — Caja de Ahorros **5 %** a retirar en cualquier momento, sin previo aviso, y con CAPITALIZACION SEMESTRAL

Limited tiene sobre todas partes del mundo ADMINISTRA PROPIEDADES

198, RECONQUISTA, 145 - Buenos Aires

Doctor Enrique CASTAÑO

Profesor suplente de Clínica Génito Urinarias de la Facultad de Ciencias Médicas. —Jefe de Clínica del servicio de Génito Urinarias del Hospital Ramos Mejía.—Especialista de riñón, vejiga, próstata, uretra y sífilis. Consultorio calle MONTEVIDEO 982, de 14 a 17. U. T. 1696, Lib. perm.

ESTOMAGO

Dilatación, Dispepsia, Colitis, Enteritis de los niños, Estreñimiento y enfermedades del vientre en general. Curación radical de las Hemorroides sin operación. Examen con los rayos X.—Dr. C. Sánchez Aizcorbe, director del Instituto de Fisioterapia, Piedras 887.—De 8 a 18. v31

Dr. Guerrero Jefe de sala Hospital E. Tornú, Pulmones, Corazón, Vías digestivas. Tratamiento específico de la Tuberculosis. Libertad 288, de 16 a 18. v8

OIDO, NARIZ Y GARGANTA

Dr. A. Martini, de los hospitales de Torino y Génova. Director del servicio de oído nariz y garganta del hospital Italiano. Consultas de 14 a 17. ALSINA 1648. v31

Doctora GIORGI

Médica de la Maternidad del hosp. S. Roque Enfermedad. de señora y partos. Consultas todos los días 16 a 17.—Corrientes 1218. v20

CAMAS DE ACERO
"Adolfo Gutman"

SUBSTITUYEN CON VENTAJA A LAS DE HIERRO

Hermosas - Sólidas - Higiénicas - Económicas

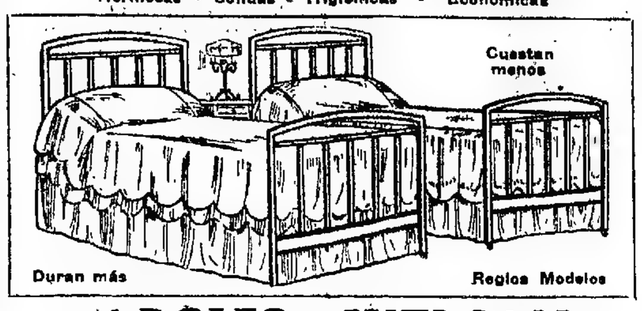

ADOLFO GUTMAN

SARMIENTO 1561

Florida 436 — Cangallo 747 — Bernardo de Irigoyen 1588

Avenida de Mayo esquina Tacuarí

ROSARIO: Córdoba 1168 — LA PLATA: Diagonal 80 No. 992

MONTEVIDEO: Avenida 18 de Julio 1077

Brasil y Europa (alcance a las 19).

El 15, a las 8, en el Voltaire, para Brasil, Japón, Centro y Norte América (alcance en el puerto a las 9.45).

El 17, a las 13, en el American Legion, para Brasil, Japón, Centro y Norte América (alcance a las 19).

El 18, a las 7, en el Desna, para Brasil y Europa (alcance a las 19).

El 18, a las 13, en el Zeelandia, para Brasil, Canarias y Europa (alcance en puerto, a las 14.45).

El 18, a las 7, en el Highland Glen, para Canarias y Gran Bretaña (alcance a las 19).

El 19, a las 13, en el Francesca, para Brasil y Europa (alcance a las 19).

Altura de la marea

En el canal Sur del puerto—A las 6, 7.8 pies; a las 8, 24; a las 10, 23.4; a las 12, 22.8; a las 14, 22.4; a las 16, 21.4; y a las 18, 22.8. Cuatro pies más en el canal Norte. Viento NE., N. y NE.

Vapores fluviales

Se esperan hoy: Ciudad de Montevideo, de Montevideo; General Artigas, de Salto y escalas.

Salen hoy: Ciudad de Montevideo y General Artigas (a las 22) para Montevideo.

—Mañana saldrán: Berna, para Asunción, y París, para Salto.

Altura de los ríos

Según los partes oficiales, las alturas de los ríos fueron ayer las siguientes:

Paraná: Corrientes 3.72, Itá Ibaté 1.67, Itumingó 1.18, Posadas 1.23 metros.

Uruguay: La Barra 2.30, Santo Tomé 3.10, Alvear 4.56, La Cruz 4.60, Yapeyú 4.36, Paso de los Libres 4.30, Monte Caseros 3.60, Concordia 7.53, Uruguay 3.43, Salto Uruguaychú 2.24, Colón 4.40 metros.

Neuquén: Neuquén 1.82, Paso de los Indios 2.88 metros.

Limay: Paso Limay 2.90, Nahuel Huapí 4.50 metros.

Negro: Choele-Choel 2.56 metros.

Movimiento del puerto

Entradas: vapor español Balmes, de Barcelona, con 700 pasajeros y carga general, en el dique 4; vapor inglés Clan MacKinnon, de la rada, en el dique A, a descargar; id Lombardy, de Liverpool, con carga general, en el dique 2; alemán Ernst Hugo Stinnes, de Hamburgo, con carga general, en el dique 2.

Salidas: vapor belga Argentinier, para Rosario, a cargar; id italiano Federico, para Trieste, con carga; id belga Antwerpia, para Rosario, a cargar; id inglés Harmonides, para Nueva York, con carga; id argentino Astra, para Campana, a cargar; id francés Mont Everest para Río de Janeiro, con carga; id argentino Río Negro, para Río Santiago, a cargar; id noruego Landaas, para Bahía Blanca, con carga, en el Riachuelo; argentino Paraná Guá, de Bahía Blanca, con carga, en la Boca; inglés San Gregorio, de Tampico, con carga; id del dock Sur; norteamericano Kenowis, de Rosario, en el Riachuelo, a completar su carga.

Mañana: italiano Re Vittorio, de Génova, con 770 pasajeros y carga general, en la dársena Norte; francés Meduana, de Burdeos, con 295 pasajeros y carga general, en la dársena Norte.

Vapores a salir

Hoy: noruego Gezina, del dique 4, para Rosario, a cargar; belga Londonier, de la dársena Norte, para Amberes, con carga, francés Lipari, de la dársena Norte, para La Plata y Amberes, con carga; griego N. Hadzikyriakos, del dique 2, para Bilbao, con carga; alemán Sachsenwald, del dique 1, para Mejillones, en lastre; inglés San Jerónimo, del dock Sur, para San Pedro de California, en lastre; sueco Vida, del dock Sur, para Río de Janeiro, con carga; inglés Nasmyth, del dique A, para Avonmouth, con carga; japonés Kanagawa Maru, del dique 3, para Yokohama, con carga.

Mañana; francés Plata, a las 16, de la dársena Norte, para Génova y Marsella, con pasajeros y carga.

Costa Sur

El vapor Buenos Aires, en viaje para el Sur, salió el 27 de Comodoro Rivadavia.

Situación de los paquetes de pasajeros

Avon, inglés, salió el 27 de diciembre de ésta.

Araguaya, inglés, salió el 28 de Bahía para ésta.

Andes, inglés, saldrá el 4 de Southampton para ésta.

Arianza, inglés, salió el 22 de Pernambuco para Southampton; llegará el 1.o a Lisboa.

Asnia, italiano, salió el 19 de Río de Janeiro para Trieste; el 1.o llegará a Las Palmas.

Alsina, francés, saldrá hoy de Génova para ésta.

Antonio Delfino, alemán, salió el 26 de diciembre de Lisboa para ésta.

American Legion, norteamericano, salió el 22 de Nueva York para ésta; esperado el 3 en Río de Janeiro.

Aurigny, francés, llegó el 12 a La Rochelle para Hamburgo.

Alba, francés, salió el 23 de Pernambuco para Burdeos.

Baden, alemán, saldrá el 10 de enero de ésta.

Belvedere, italiano, salió el 28 de diciembre de Las Palmas para ésta.

Balmes, español, saldrá el 10 de ésta.

Crefeld, alemán, salió el 25 de Río de Janeiro para Bremen.

Cesare Battisti, italiano, saldrá el 31 de Génova para ésta.

Córdoba, francés, salió el 20 de Dakar para ésta; esperado hoy en Río de Janeiro.

Conte Verde, italiano, llegó el 22 a Génova.

Cap Norte, alemán, llegó el 23 a Hamburgo; saldrá el 10 de enero para ésta.

Catalina, español, salió el 27 de diciembre de Cádiz para ésta.

Darro, inglés, salió el 26 de Río de Janeiro para Liverpool.

Deseado, inglés, saldrá el 4 de La Plata.

Demerara, inglés, saldrá hoy de Liverpool para ésta.

Desna, inglés, salió el 20 de Lisboa para ésta; esperado el 4 en Río de Janeiro.

Desirade, francés, llegó el 27 a La Rochelle para Hamburgo.

Danzig, danzigniano, salió el 18 de ésta.

Duca d'Aosta, italiano, saldrá el 31 de Génova para ésta.

Encona, alemán, salió el 27 de diciembre de ésta.

Eubée, francés, salió el 26 de Río de Janeiro para ésta, esperado el 31.

Formose, francés, salió el 16 de El Havre para Hamburgo.

Formosa, francés, salió el 24 de Almería para ésta; esperado el 7 en Río de Janeiro.

Flandria, holandés, llegó el 24 a Amsterdam; saldrá el 9 de enero para ésta.

Francesca, italiano, salió el 23 de Las Palmas para ésta; esperado el 3 en Santos.

Giulio Cesare, italiano, saldrá el 3 de enero de ésta.

Gallola, alemán, salió el 23 de diciembre de Hamburgo para ésta.

General San Martín, alemán, salió el 27 de diciembre de ésta.

Garibaldi, italiano, salió el 19 de ésta.

General Belgrano, alemán, salió el 27 de Santos para ésta.

Giuseppe Verdi, italiano, salió el 26 de diciembre de ésta.

Geiria, holandés, salió el 27 de Río de Janeiro para Amsterdam.

Gotha, alemán, salió el 26 de Lisboa para ésta.

Groix, francés, salió el 20 de La Rochelle para ésta.

Highland Loch, inglés, llegó el 18 a Londres.

Highland Piper, inglés, salió el 23 de diciembre de Montevideo para Londres.

Highland Glen, inglés, salió el 20 de Las Palmas para ésta, esperado el 1.o en Río de Janeiro.

Highland Pride, inglés, salió el 8 de Montevideo para Londres.

Highland Laddie, inglés, salió el 27 de diciembre de Londres para ésta.

Highland Rover, inglés, saldrá el 4 de La Plata.

Holm, danzigniano, saldrá el 8 de Hamburgo para ésta.

Indiana, italiano, llegó el 26 a Génova.

Infanta Isabel de Borbón, español, saldrá el 2 de enero de ésta.

Köln, alemán, saldrá el 19 de enero de Bremen para ésta.

La Coruña, alemán, salió el 24 de diciembre de Las Palmas para ésta con 600 pasajeros.

Lutetia, francés, llegó el 27 a Lisboa para Burdeos.

Lipari, francés, saldrá hoy de ésta para La Plata.

Mosella, francés, saldrá hoy de Burdeos para ésta.

Mendoza, francés, salió el 26 de Río de Janeiro para Marsella.

Meduana, francés, salió el 24 de Santos para ésta; llegará mañana.

Massilia, francés, salió el 18 de Lisboa para ésta; llegará hoy a Río de Janeiro.

Napoli, italiano, salió el 22 de Génova para ésta.

Ouessant, francés, salió el 23 de Río de Janeiro para El Havre.

Orania, holandés, salió el 26 de Santos para ésta; llegará mañana.

Ortega, inglés, salió el 28 de Santos para Montevideo y el Pacífico.

Orpesa, inglés, saldrá el 10 de enero de Liverpool para Montevideo y el Pacífico.

Principessa Mafalda, italiano, salió el 23 de Dakar para Génova.

Principe di Udine, italiano, salió el 27 de diciembre de ésta.

Palermo, italiano, salió el 22 de Dakar para ésta; esperado hoy en Río de Janeiro.

Plata, francés, saldrá mañana de ésta.

Pan America, norteamericano, llegó el 24 a Nueva York; saldrá el 5 para ésta.

Pincio, italiano, llegó el 21 a Marsella.

Reina Victoria Eugenia, español, saldrá el 4 de Barcelona para ésta.

Regina d'Italia, italiano, salió el 20 de Génova para ésta.

Re Vittorio, italiano, salió el 27 de Santos para ésta; llegará mañana.

Sofía, italiano, saldrá el 9 de Trieste para ésta.

Southern Cross, norteamericano, saldrá el 3 de ésta.

Sierra Nevada, alemán, salió el 26 de ésta.

Tomaso di Savoia, italiano, saldrá el 4 de enero de Génova para ésta.

Taormina, italiano, salió el 13 de Río de Janeiro para Génova.

Teutonia, alemán, salió el 20 de ésta.

Vigo, alemán, saldrá el 31 de Hamburgo para ésta.

Voltaire, inglés, salió el 15 de Nueva York para ésta; esperado el 31 en Río de Janeiro.

Vandyck, inglés, llegó el 28 a Nueva York.

Vasari, inglés, salió el 20 de Río de Janeiro para Nueva York.

Vestris, inglés, saldrá el 5 de enero de ésta.

Vauban, inglés, salió el 27 de Río de Janeiro para Nueva York.

Villagarcía, alemán, salió el 13 de ésta.

Valdivia, francés, salió el 26 de Las Palmas para Marsella.

Werra, alemán, salió el 16 de Lisboa para ésta; esperado el 31 en Río de Janeiro.

Weser, alemán, saldrá el 5 de enero de Bremen para ésta.

Western World, norteamericano, salió el 26 de Río de Janeiro para Nueva York.

Württemberg, alemán, llegó el 27 a La Coruña para Hamburgo.

Zeelandia, holandés, salió el 24 de Lisboa para ésta; esperado el 3 en Pernambuco.

N. de la R.—Las informaciones de última hora sobre el movimiento de estos vapores pueden leerse en la sección telegráfica.

Buques surtos en el puerto

Argentino, dár. S.
Atlántico, dk.
Australia, R.
Atlántide, R.
A. Mendi, d. 1.
Araby, d. A.
A. Teroude, d. 1.
A. Transport, d. 2.
Americano, dár. S.
Adige, dk.
Ardito, R.
Arundo, R.
Algorab, d. 2.
Aya Mendi, d. 2
B. Bayens, d. 3.
B. Bjornson, d. 2
Baden, d. 3.
Balmes, d. 4.
Balboa, d. 2.
Belfe, d. 2.
Carolina, R.
C. Coldman, v. dk.
C. P. Lemerle, R.
Constancia, v., dk.
Corinaldo, d. 4.
Crofton Hall, d. 3
Callisto, d. 4.
C. Rivadavia, dár. S.
C. Mackinnon, d. A.
Chatham, dk.
Chaco, dár. N.
Curityba, R.
D. River, dár. S.
Danville, dár. S.
D'Ibervilla, d. 2.
Deseado, dár. N.
Estrella, d. 3
E. H. Stinnes, d 2
Euclid, d. A
Fiume, dk.
Frela, R.
Fotinia, dár S
Guajara, dk
Guadiaro, d 3
G. Elisabeth, d A.
Gesina, d. 2.
G. Cesare, dár. N
Heslone, d. 1.
H. Rover, dk.
I. I. de Borbón, dár. N.
Isonzo, R.
J. Menéndez, dár. S.
K. Maru, d. 3.
Knappingeborg, R.
Kalimba, dár. S
Linnell, d. 1.
Lipari, dár. N.
Lombardy, d. 2.
Londonier, dár. N.
Liguria, d 1.
Montferland, d 2.
M. Ibzcurra, dár N.
Madryn, dár S.
M. Maru, R.
N. Hadzikyriakos, d. 2
Nethergate, d. 3.
N. Juel, cr., d. 3.
Nevada, d. 2.
Nasmyth, d. A.
Plata, dár. N.
Pté. Mitre, R.
Patagonia, dár. S.
Phidias, d. 1.
P. Prince, d. 1
Paytar Br., R.
P. Sarmiento, dár. N.
Q. of Scots v. R.
Q. Transport, dár. S
Romney R.
Rynland, d. 2
Sachsenwald, d A.
S. Rossoro, d. 3
S. Orange, d. 4
S. Jerónimo, dk
S. Cross dár. N.
Sachsenwald, d 1.
Sta. Cruz, R.
Scandia, d. 1
T. Bulgaria, R
Treviley, R
Vestris, d 4.
Vicia, dk.
Waaldijk, d. 1
Zaanland, d. 2

Referencias: "dk" significa dock Sur; "d", dique, "dár.", dársena, "R", Riachuelo.

Puerto de La Plata

Entrada: trasporte argentino Río Negro, de Buenos Aires.

Puerto de Montevideo

(Por telégrafo)

Montevideo, diciembre 28—Entraron los vapores: inglés Ocean Monarch, de Glasgow, y belga Olympier, de Amberes. Fue despachado para ésa el Hostilius.

HOY SABADO

las tres casas de

"Ciudad de México"

permanecen abiertas todo el día.

OCASIONES PARA EL DIA de HOY

931 - SACO "SPORT", en franela de pura lana a rayas, con el género para confeccionar la gorra.

Años	2-3	4-5	6-7
$	14.75	15.50	17.50
Años	8-9	10-11	
$	19.50	21.50	
Años	12-13	14	
$	23.50	25.50	

PANTALONES de brin blanco, para formar el traje "sport".

Años:	2-3	4-5	6-7
$	3.10	3.30	3.60
Años	8-9	10-11	
$	3.90	4.20	
Años	12-13	14	
$	4.60	5.40	

CHALECOS de brin blanco, con cuello sport.

Años	2-10	11-13
$	2.50	3.

644 — BONITO VESTIDO para niñas de 4 a 7 años, en espumilla de seda, colores de moda con motivos bordados y cuello de tul plegado . . . . $ **9.75**

631 - VESTIDITO para niñas de 4 a 7 años, en crépe liso, éste y otro modelo, colores de moda con alforcitas, guarda bordada y cuello de organdí, a . . . . $ **3.90**

393—TRAJE de saco fantasía, en brin gabardina, colores lisos, chaleco de brin blanco, cuello "sport". Años:

4-5	6-7
10.50	11.50
Años: 8-9	10
12.50	13.50

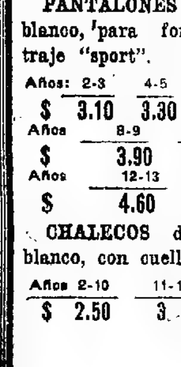

333—VESTIDITO para niñas de 1 a 7 años, en crépe liso de hilo, con picot de organdí en distinto tono, $ **5.90**

931 — VESTIDO para niñas de 1 a 7 años, en lainette fantasía, muy bonitos gustos, con cuello de organdí . . . . $ **2.95**

932 — DELANTAL-PANTALON, para varón de 1 a 5 años, en brin de hilo rayado, bieses en varios colores, a. . . . . $ **2.75**

421—CAMISAS "sports", para niños, en tela "panamá" mercerizada, blanca, con puños dobles.

Números:	32 al 36	24 al 30
$	6.20	5.70

CAMISETAS para niños, en punto jersey, malla fina, fabricación francesa; escote para usar con camisa "sport", mangas cortas. Blancas. Años: 13-16, $ 3.80. Años: 9-12, $ 3.35. Años 5-8, $ 2.90 y años 2-4, $ **2.50**

712—**CAMISA**, para niños, cuerpo de batista lisa, pechera y puños de poplín, colores de novedad, con un cuello haciendo juego. Números: 32 al 36 — 30 al 31

$ 6.30 — 5.90

CIUDAD DE MEXICO

FLORIDA Y SARMIENTO B. AIRES

CASA CENTRAL - ANEXO NIÑOS - ANEXO NOVEDADES

Quiere hacer funcionar esta magnífica grúa?

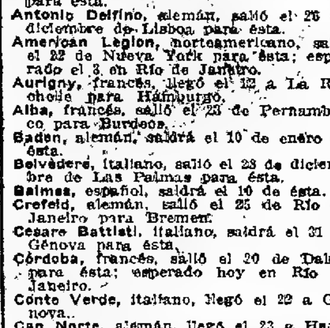

MIRELA! Todo lo más que debe hacer, es tirar ligeramente de la palanca para que la carga se eleve. Si Ud. es poseedor de una caja MECCANO, toda su única diversión será hacer funcionar esta grúa. Las piezas de MECCANO son piezas de verdadera ingeniería así es que esta grúa puede funcionar tal y como funcionan las grúas más grandes del mundo. Por su propia voluntad puede desmontar su grúa, para poder construir una torre, una nave de guerra, un puente, un aparato de salvamento para incendios, cualquier modelo que sea de su gusto montado con su caja

MECCANO

De venta en los principales Bazares y Librerías.

Ingeniería para Niños

Gratuitamente á los Niños

Un nuevo y espléndido Libro Meccano

Como procurarse este Libro Gratuito. Nos mande Vd. simplemente una tarjeta postal con indicación de su nombre y dirección exacta. Indique No. 3 - atrás de su nombre como referencia. Una vez recibido el Libro, le muestre Vd. á sus compañeros y les diga que nos pidan un ejemplar ellos también.

Concurso de Trofeos Meccano

Gran Concurso en que se ofrecen hermosas copas y medallas del valor total de Pesos 6,000. Pida á su proveedor ó á nuestro agente en Buenos Aires todo clase de datos y formularios de inscripción.

Agente en República Argentina:

J. F. Macadam y Cía, Buenos Aires, Balcarce 326.

GRAN BAZAR Y JUGUETERIA

CASA DE MUSICA

LUZ

SANTIAGO DELLEPIANE

2470 - RIVADAVIA - 2474

Unión Telefónica del Río de la Plata

Fonógrafos - Discos Nacionales - Operas - Celebridades - Guitarras - Violines - Acordeones - Mandolinas y piezas de música.

Mangas - Bozas - Cristales - Juguetería - Fantasías - Artículos para regalos - Juguetes - Novedades

Reparación y Composturas en general de aparatos, tocas, mármoles y objetos de arte.

Venta de aparatos fotográficos Kodak, películas, placas, accesorios, reparaciones y copias

Regalamos aparato fotográfico Kodak Premio No. 2, comprando 10 rollos película para el mismo. Valor, $ 10.—.

Dr. LORENZETTI

Médico del Hosp. Rivadavia. Enf. de señora matriz, ovarios, vientre, intestino, de la sangre y debilidad. C. Pellegrini 670, de 8 a 5. v18

Dr. TORTI

Secretas, Urinarias y piel. Curación científica de la debilidad general. Avariosis, Riñones, Vejiga y Próstata. Moreno 935. De 9 a 11 y de 15 a 19. v30

Doctora Gaudino

Libre docente de la Fac. de Medicina, diplomada en la de París. De regreso de Europa, lun., miér., vier. 15 a 17, MAIPU 648. v31

Doctor ENRIQUE FEINMANN

Electricidad médica y Fisioterapia. Reumáticas, Pulmones y venéreas: 8 a 12. Corazón, Estómago y Nerviosas: 14 a 18. RIVADAVIA 1425. perm.

EL MEJOR REGALO
PARA LAS FIESTAS

Frera
"TEGNANO"
"MUSANCO" Etc.
Pneus DUNLOP
Para todas las edades y todos los bolsillos
VENTAS EN MENSUALIDADES
MAIPU, 456
Buenos Aires
Muzio, San Miguel & Cía

Dr. LEON PEREIRA
Profesor de la Facultad de Medicina. Enfermedades de la boca y de los dientes. En el consultorio de LA PRENSA, atiende los jueves a las 9 hs. Calle ESMERALDA 246.

Se muere por las Arterias

El artritismo y la arterio-esclerosis son una continua amenaza de muerte por la rotura de una arteria. Mata reventando el corazón y obstruyendo los riñones. Tenga cuidado si su sangre está envenenada por el ácido úrico y las toxinas, lo que se nota por accesos repentinos de calor, congestión, después de las comidas, falta de resistencia en el trabajo, brotes y erupciones en la piel, debilidad de la vista o del oído. En estos casos conviene hacer una cura con el *DEPURATTIVO RICHELET*, cuyos resultados le asombrarán. Verá Vd. desaparecer sus dolores y los otros signos de más peligrosas complicaciones. Este poderoso rectificador de la sangre le reforzará los puntos débiles de su organismo. La cantidad de enfermos curados por el *DEPURATIVO RICHELET* es incalculable.

En venta en todas las farmacias. Depósito: LABORATORIO RICHELET, Paraná 162, B. Aires.

Dr. JORGE I. DEL PIANO
Garganta, nariz, oídos. Médico del hospital San Roque. Consultas de 14 a 16. Libertad 1375 - U. T. 6857, Juncal.

Dr. Halle de las clínicas de Berlín, atiende especialmente
SECRETAS URINARIAS - PELO
AVARIOSIS - PIEL
606 Examen de la sangre 914
Prostatitis, Gota, Militar, Debilidad, Reumatismo.
Rayos X. Diagnóstico. Tratamiento de tumores. Diatermia. Sol artificial.
CORDOBA 867, de 10 a 13 y de 15 a 19

Dr. Elizalde Jefe del servicio de las enfermedades del riñón, próstata, vejiga, etc., en el Hosp. San Roque. De regreso de Europa, de 15 a 18 —PARAGUAY 987.

HOY
como todos los sábados, nuestra casa permanece
ABIERTA TODO EL DIA
ofreciendo VERDADERAS OCASIONES por HOY solamente.

CREPE KIMONO, tela lavable, especial para batolones, dibujos de alta novedad; ancho 75 centímetros: SOLO por HOY. El metro . . $ 0.75
CAMINOS DE MESA, en broderie Suiza, dibujos variados, medida 45 x 160' SOLO por HOY; cada uno. . . . . $ 1.90
CAMISA SPORT para niño, confeccionado en madapolán de superior calidad, pechera lisa con bolsillo, puños doblados; artículo de excelente resultado; SOLO por HOY, para 10 a 12 años, $ 3.80; para 8 a 9 años, $ 3.40; para 4 a 6 años. . . . . $ 3.—
CAMISA CON BRETELLES, confeccionada en buen nansú, adornada con puntillas valenciennas, ancho entredós de fina broderie con cinta de seda pasada; SOLO por HOY. . . . $ 2.50
BONITO DELANTAL, confeccionado en linón blanco, adornado con puntilla valenciana, motivo bordado, bretelles de puntilla y cinta de seda formando moños a los costados; para bebés de 1 a 4 años: SOLO por HOY. . . $ 2.25
FAJITA SPORT, en rico coutil asargado, muy liviana, con ballenas de aluminio, cuatro ligas, modelo práctico y de buen resultado; en blanco, rosa y celeste talles 60 al 80: SOLO por HOY. . . . . $ 4.90
MEDIAS DE SEDA vanissé, para hombre, a rayas caladas y lisas con cuchilla bordada, pie, talón y puño de hilo; variado surtido en colores y negro: SOLO por HOY. . . . . $ 2.90
CARTERAS DE CUERO façon cocodrilo gamuzado, con ángulos de plata, forma sobre, al interior, bolsillo con cierre, espejo y porta-cisne: SOLO por HOY . . . . . $ 4.90
GUANTES DE SEDA en tejido fuerte de duración, con las puntas bien reforzadas, baguettes finas, artículo invable, variado surtido de colores y blanco; Nros. 6 al 7; Al precio excepcional de. . . . . $ 2.20
PAÑUELO PARA SEÑORA, de batista extra, selecto surtido de novedosos modelos con guardas y dibujos de alta fantasía, gran variedad de colores inalterables. SOLO por HOY . $ 0.30
PERFUMERIA: Extractos de "ARYS" en los perfumes: Jazmín, Lilas, Cyclamen, Muguet, Chypre, etc., en estuche de cartón con interior de seda. Al precio muy excepcional de. . . $ 5.50
ZAPATOS EN CABRITILLA negra, con tres tiras, de calidad superior, taco Luis XV: SOLO por HOY. . . . . $ 11.90

El lunes 31 excepcionalmente ABIERTO DESDE LAS 8.30

CASA ARGENTINA
SCHERRER
161 - Suipacha - 185

Prof. Dr. AGOTE
De la Facultad—Médico jefe del Instituto Modelo de Clínica.—Titular de Clínica Médica.—Hospital Rawson
Enfermedades internas y de los niños
Lavalle 1515 - De 14 a 16 (menos viernes)

OPTICA MANDEL
ECCHERI y PIGOLA
FLORIDA 349
CASA ESTABLECIDA EN 1885
ESPECIALISTAS EN ANTEOJOS DE RECETAS

SECRETAS - PIEL
Curación radical de las Uretritis. Ciatitis. Prostatitis. Falta de Vitalidad. Sífilis. Eczemas, Granos, Ulceras, etc. por los métodos más modernos: Diatermia. Rayos Ultra-violeta. Rayos X. Electrolisis. 914.
DR. PEREDA, director de la Clínica Modelo, Juncal 887, de 14 a 19. v31

Dr. J. EDELBERG
Dentista cirujano. Dientes fijos sin paladar. Operaciones sin dolor. B. de Irigoyen 809. v30

Dr. BARRIO
Corazón. Pulmón. Estómago, enfermedades de la sangre. RAYOS X, Juncal 1445, de 15 a 18. v18en.

Dr. Castaño
Médico titular del servicio de afecciones urinarias del hosp. San Roque. — Curación radical de la hipertrofia de la próstata. Calle TUCUMAN 839

HEMORROIDES
Cura garantida de las hemorroides, sin operación, sin dolor y sin desatender sus ocupaciones. No se abona hasta estar curado. Dr. CASARINO. De 14 a 20 horas 933 - CORRIENTES - 933 v31

Dr. ROBERTO EZCURRA
Médico-veterinario (director del consultorio agrícola-ganadero de LA PRENSA)—Influenza equina, enfermedad de los cachorros y bovinos. En los meses de enero, febrero y marzo, las consultas se harán de 10.30 a 11.30 los miércoles. Laboratorio: SAN MARTIN 444.

SECRETAS Urinarias-Piel Dr. R. CACERES
de los Hospitales Saint Louis y Cochin de PARIS. Curaciones rápidas y sin dolor.
914
ABONOS ECONOMICOS
CORRIENTES 679, DE 9 A 19 v29

Dr. Robertson Lavalle
De la Facultad de Medicina - Director del Hospital Ramos Mejía (antiguo San Roque). Cirugía general. Rayos X. - Tucumán 529. Consultas de 13 a 15.

SECRETAS -- URINARIAS
Avariosis. Especialista Dr. JULIANO, del Hosp. Florito. Consultas 5 $ De 14 a 19 - San José 241.

Dr. Llames Massini
Profesor titular de la Facultad de Medicina. Médico del consultorio de LA PRENSA. Jefe del servicio de partos del Hospital Fernández. Atiende especialmente enfermedades de señoras. VIAMONTE 834, de las 15 a las 17, menos los jueves.

Dr. E. T. FRERS
Especialista del hospital Rawson y Alemán. GARGANTA, NARIZ y OIDO.—De 15 a 17 VIAMONTE 838. U. T. 4265, Rivadavia. v31

G. FASCE, ex jefe clín. Hosp. Italiano. Dentadura completa $ 50; empl. 5 $, op. sin dolor, dientes fijos; RIVADAVIA No. 3907. Est. sub. Medrano.perm.

Dr. Angel F. Ortiz
De regreso de las clínicas europeas atiende enfermedades del riñón, vejiga, próstata, uretra, etc. Jefe del servicio de la especialidad en el hosp. Fernández. Cangallo 1610

Dr. Oscamou
Médico del Hospital Rawson. GARGANTA, NARIZ Y OIDOS. — Consultas de 3 a 5. Cerrito 724. U. T. 41, Plaza 0864.

COLITIS ESTOMAGO HIGADO
Cura por nuevo método de la Clínica de Fisioterapia. C. Pellegrini 1043, de 14 a 19. Dr. Matti. U. T. Plaza 3466. v31

GRABADOS Y SELLOS DE GOMA
ENRIQUE BARES
VICTORIA 537 SARMIENTO 825
U.T. 392 Av. U.T. 1991 Riv.
BUENOS AIRES
PIDANSE CATALOGOS

OJOS ANTEOJOS Y OPERACIONES
Dr. E. TRIVISONNO
Méd. oculista Hosp. Sta. Lucía.
Consultas de 3 a 5. SANTA FE 1443 perm.

Debilidad, Pulmones, Sangre
Dr. Vadone Director de Dispensario Antituberculoso, Rivadavia 4651. De 15 a 17. U. T. 6424, Mitre v17e.

Secretas-Urinarias-Piel
Dr. Saraceni - Especialista
CURA RAPIDA de SECRETAS y VENEREAS
DIATERMIA (calor electrico) para cura radical de blenorragia aguda, cronica y gota militar.
Debilidad. Ulceras. Estrechez. Prostata. Cura de la AVARIOSIS con aplicación sin dolor del
606-914
ENFERMEDADES de SEÑORAS
CORRIENTES 1777-9 a 11 y de 14 a 20 v31

HEMORROIDES
Cura garantida sin dolor y sin operación por nuevo tratamiento, que no interrumpe al enfermo sus ocupaciones, ni abona hasta estar curado. Todos los días de 14 a 19. Doctor FONTANA, CARLOS CALVO 1782, esquina Entre Ríos. v3e.

Sanatorium LAVALLE
Director: Dr. JOSE V. VARALLA
Calle LAVALLE 1750-52
Pensiones de lujo y económicas.—Sala de operaciones modelo.—Servicio médico permanente.—Los enfermos pueden ser operados por médicos de su confianza.

Hasta Fin de Año
a $ 280.— m/n.
Pídalo Hoy mismo el Sulky Capota "Dichio Para Sol"
Gire a CASA DICHIO Callao 218 Bs. Aires

ENFERMEDADES DE LOS OJOS
Dr. Antonio J. Manes, Oculista del Consultorio de LA PRENSA. Jefe de los servicios de Oftalmología de los Hosp. Rawson y Alemán. De regreso de Europa, atiende personalmente su consultorio, Sulpacha 29, U. T. 4503, Rivadavia. De 14 a 17.

TALLER DE GRABADOS
SELLOS DE GOMA
DE
ALEJ. N. BARES
U.T. 3726 Av.
BUENOS AIRES
686 - BME. MITRE - 686

Dr. FLORO LAVALLE
Enfermedades internas. Especialmente estómago e intestinos. Calle Tucumán 1665, U. T. 2504, Libertad. En el consultorio gratuito de LA PRENSA: miércoles de 9 a 10

Dr. CAMAUËR
Médico del Hospital de Clínicas
Enfermedades Internas
Enfermedades de los Nervios
CALLE JUNCAL 1639
U. T. 44 - 0164 Juncal

Doctor Pablo Ruiz
1080 Cangallo 1080
Director del Instituto Policlínico y especialista en enfermedades secretas de ambos sexos y de la piel, matriz, vejiga, riñones, estómago, reumatismo y afecciones nerviosas. Aplicaciones eléctricas con completas instalaciones y del 914. Rayos X, de 9 a 12 y de 14 a 19. v29

Venéreas Urinarias Piel
Especialista Dr. Malvicino
Cura-Uretritis-Estrecheses-Cistitis
Prostatitis-Ulceras-Falta de desarrollo y Obesidad. 914
APLICA para la AVARIOSIS el
TUCUMAN 696 de 8-12 y de 14-20

Dr. ANGEL J. VILLA
Cirujano del hospital Fernández (mujeres) partos y enfermedades de señoras y cirugía abdominal. — Consultas: lunes, miércoles y viernes, de 15 a 19. Otros días a horas pedidas. Nuevo domicilio: MAIPU 523, U. T. 0135, Retiro.

HERNIAS
REDUCCION INMEDIATA
mediante nuestros aparatos especiales para cada caso. Recomendamos nuestros aparatos modernos e higiénicos con almohadillas y cubierta de goma, lavable. Clase común desde $ 5.—
Pidan precios: CASA PORTA
Calle Piedras 341 - Bs. Aires v6enero

Manuel M. Raverot UNICAMENTE NIÑOS
Médico del Hospital de Niños. — Consultas de las 15 a las 17, menos los martes.—Calle Cangallo 1419. U. T. 6385, Liber. En el consultorio gratuito de LA PRENSA, martes y sábados, de 13 a 14.

SECRETAS Consultas $ 5 **914** AVARIOSIS
Dr. RAMOS CARRION. Especialista. Cura rápida de la BLENORRAGIA, Próstata y SIFILIS, Moreno 659, de 8 a 20; domingos de 10 a 12. Mensualidades económicas. v6e

Enfermedades de Señoras
MATRIZ, OVARIOS, PARTOS, RAYOS X
Dr. Manuel Copello
Del Hospital Rawson
De 14 a 17
Calle Moreno 835.—U. T. 4137, Rivadavia

Dr AMADEO NATALE
Médico oculista. Jefe del servicio del Hospital Pirovano. OJOS y ANTEOJOS, calle Sarmiento 735, de 14 a 18. v31

A La Cruz - LUTOS
624 C. Pellegrini. U. T. 37 Rivad. 0128
TOCAS de fino georgette, a. $ 25.50
CAPAS marocain, pura seda, a " 80.—
TAPADOS de etamina, a . . " 45.—
CHALES fina etam. c/ cuello, " 17.50
SOLICITEN CATALOGO

ROSEDAL
El maravilloso Colorante que todos piden
Tiñe en 27 colores
¡Supera a todos los demás!

"LOS LUTOS"
445 - C. Pellegrini - 449
Entre Corrientes y Lavalle
CAPAS en lana etamina, a . . $ 20.—
CHALES con cuello, desde . . " 25.—
TOCAS ciclos Georgette, a . . " 21.50
CREPE Marocain, algodón, a . . " 3.90
Al interior, catálogo gratis

El espejo de las alondras

Amiga mía, no prodigueis las sonrisas, desde que empleais el Dentol vuestros dientes brillan tanto que ellos sirven de espejo a las alondras.

El Dentol, (agua, pasta, polvo, jabón), es un dentífrico que, además de ser un excelente antiséptico, está dotado de un perfume muy agradable.
Fabricado según los trabajos de Pasteur, endurece las encías. En pocos días da a los dientes la blancura de la leche. Purifica el aliento, estando especialmente indicado en los fumadores. Deja en la boca una sensación de frescura deliciosa y persistente.
El Dentol se encuentra en todos los buenos establecimientos que venden perfumería y en las farmacias.
Depósito general: Maison FRERE 19, rue Jacob, Paris.

Lysol
"Lysol"
El desinfectante y antiséptico más poderoso
ÚNICOS IMPORTADORES
Kulenkampff, Weygand y Cía.
Bs AIRES - ALSINA 1473

SECRETAS SANGRE Y PIEL
agudas y crónicas
Examen gratis
914 Dr. MATTI, especs., de 13 a 19 en C. Pellegrini 1048 y SALGUERO 580 esq. Corrientes, de 9 a 12 y 19 a 22 v29

Dr. Urbano A. Fernández
Enfermedades de los oídos, nariz y garganta, médico del consultorio de LA PRENSA y del hospital Rivadavia, con certificados de Berlín, París y Madrid, CALLAO 1040. Martes, jueves y sábados, de 14 a 16. En LA PRENSA, los viernes, de 9.30 a 10.30.

CANCER
Tumores, matriz y ovarios. Tratamiento curativo sin operación. Dr. Víctor Vilar, Cerrito 382, de 15 a 18. Martes, jueves y sábados

Dr. MATTA Diplomado en la clínica De vías urinarias
Facultad de Medicina de París. Jefe de servicio Hosp. Militar. Riñón, Próstata, Vejiga, Uretra. Calle Lavalle 1312, 14 a 16.

ENFERMEDADES DE NIÑOS
Dr. MANUEL T. CAFFERATA
Jefe de clínica del Hospital de Niños
INDEPENDENCIA 1860 — De 14 a 16
U. T. 5468, Libertad

Nariz, Oídos y Garganta
Dr. RAUL BECCO, de los Hosp. Italiano, F. Piñero. Rivadavia 1138, de 14 1/2-17 1/2.

Dr. MONER Jefe en el Hosp. Español Estómago, Intestino, Hígado, Corazón y Pulmones. Tumores. LIBERTAD 946. U. T. 1250, Plaza. De 15 a 18. (Plaza Libertad) v31

BOVEDA en el cementerio del Oeste, al lado de los portones, se vende la parte mitad. Tratar: SAENZ PEÑA 932.

Dr. HOWARD Pulmón, debilidad, tratamiento moderno, del tuberculoso. Neumotórax, Teracoplastia, Rayos X. Dip. Univ. París. Rodríguez Peña 786, De 16 a 18. U. T. 788, Juncal.

AVISOS FUNEBRES

SEPELIOS

ALFONSA M. DE RICHIELLI—q. e. p. d.—Falleció el 28 de diciembre de 1923, confortada con los auxilios de la santa religión.—Sus hijos Josefa R. de Raimo, Filomena R. de Galasso y Vicente Richielli; sus hijos políticos Rafael Raimo y Vicente Galasso; sus nietos, sobrinos, primos y demás deudos invitan a sus relaciones a acompañar los restos de la extinta al cementerio del Oeste, hoy sábado 29, a las 3. El duelo se despedirá por tarjeta. Casa mortuoria, Chacabuco 1261. Carruajes casa Lázaro Costa, Callao y Santa Fe y Rioja 280.

BELARMINO ALONSO—q. e. p. d.—Falleció el 27 de diciembre de 1923.—Su esposa Mercedes Caballero de Alonso; sus hijos Mercedes, Isabel, Margarita Amanda Belarmino José y Claudina Alonso; su señora madre política Margarita Pujadas de Caballero; sus hermanos políticos Teresa C. de Varela, Claudio, Agustín, Margarita, María e Isabel Caballero y Dominga Ch. de Alonso, primos, sobrinos y demás deudos invitan a sus relaciones a acompañar los restos del extinto al cementerio del Oeste, hoy sábado 29, a las 10. El duelo se despedirá por tarjeta. Se ruega no enviar coronas. Casa mortuoria, San Juan 2473. Carruajes casa Lázaro Costa, Callao y Santa Fe y Rioja 280.

JOSE MARIA ACEVEDO CHAS—q. e. p. d.—Falleció el 28 de diciembre de 1923, confortado con los auxilios de la santa religión y la bendición papal.—Su hermana Ana Acevedo Chás de Herrera; sus hermanas políticas; su sobrina Laura B. de Dargenton; sobrinos, primos y demás deudos invitan a sus relaciones a acompañar los restos del extinto al cementerio del Norte hoy sábado 29, a las 16. Casa mortuoria, Castro Barros 931. El duelo se despedirá por tarjeta. Servicio casa Iribarne, Callao 416.

BIVIANA VEGEGA—q. e. p. d.—Falleció el 28 de diciembre de 1923.—Su señora madre Consuelo Arguelles de Vegega, sus hermanos Oscar, Ana y Carmen Vegega; tíos, primos, sobrinos y demás deudos invitan a sus relaciones a acompañar los restos de la extinta al cementerio del Oeste, hoy sábado 29, a las 10. El duelo se despedirá por tarjeta. Casa mortuoria, Rivadavia 2659, dto. 30. (Pasaje Sarmiento). Nota: Servicio casa Ferreira, Cangallo 1987-89 y Pedro Goyena 22.

JACINTA M. DE BIANCHI—q. e. p. d.—Falleció el 28 de diciembre de 1923.—Sus hijos María C. Bianchi de Lagos, Angela, Emilia, Adelina, Juana, Carlos, Constantino y Amalita; su hijo político Américo Busca; sus nietos Enriqueta, Juan y Adelita Jacinta; sus hermanos Constantino y Emilia M. de Mandrini; hermanos políticos, sobrinos y demás deudos ruegan a sus relaciones acompañar sus restos al cementerio del Oeste, hoy sábado 29, a las 15. Unica invitación. Casa mortuoria, Hernandarias 1020. El duelo se despedirá con tarjeta. Nota, carruajes en la empresa de Martín Martínez, Garay 1064.

ALEJANDRO F. DEL GROSSO—q. e. p. d.—Falleció el 28 de diciembre de 1923.—Su señora madre Teresa M. de Del Grosso; sus hermanos María Josefa G. de Dimenna, Mercedes Tisto, Ricardo; su hermano político Antonio Dimenna; su abuelo, tíos, sobrinos, primos y demás deudos invitan a sus relaciones a acompañar los restos del extinto al cementerio del Oeste, hoy, a las 15. El duelo se despedirá por tarjeta. Casa mortuoria, Mármol 1863. Carruajes empresa M. J. Blasi (hijo), Sarmiento 4076 y Gascón 1677.

JUAN ANGEL BEISSO—q. e. p. d.—Falleció el 28 de diciembre de 1923.—Su señora madre Eugenia Agustina Ibaldi de Beisso; sus hermanos Pedro, Rosa B. de Sica y Bienvenida; sus hermanos políticos José Sica, Virginia P. de Beisso; sus tías Elisa Ibaldi de Brienné y Carmen Ibaldi de Pescaglio, primos y demás deudos invitan a sus relaciones a acompañar los restos del extinto al cementerio del Oeste hoy sábado 29, a las 10. Casa mortuoria, Córdoba 1456. Carruajes Pedro A. Moreyra, Rioja 179.

EVARISTO CONEJO SANCHEZ—q. e. p. d.—Falleció el 27 de diciembre de 1923.—Su esposa Josefina Argente de Conejo; su hija Rosalía; sus hermanos Concepción C. de Holgado, Joaquín, Francisco (ausente) y Victoria C. de D. de Carmelville; hermanos políticos, sobrinos, primos y demás deudos, invitan a sus relaciones a acompañar sus restos a la última morada, hoy 29, a las 19. Casa mortuoria, Valle 165.

PARTICIPACION DE SEPELIOS

SILVANO OLIVARES—Falleció el 28 de diciembre de 1923.—Su esposa Batola Martínez de Olivares; sus hijos Severa, Lucio, María, Bernardino, Juana, Silvano Aslan Chopey, Lobo Martínez; su hermano Enrique Olivares y demás deudos participan su fallecimiento, La Tablina, Monte Grande.

ANGEL BRUSCO — q. e. p. d.—Falleció el 27 de diciembre de 1923.—La familia participa a sus relaciones su fallecimiento y que sus restos fueron inhumados en el cementerio del Oeste, hoy viernes 28, a las 10. S/c. Ramón L. Falcón 3180. Servicio casa Carlos Tarulli, Rivadavia 7358.

MISAS Y FUNERALES

Doctor VICTOR MARTINEZ—q. e. p. d.—1823.—29 de diciembre de 1923.—Sus hijos, Julia M. de Aguirre, Carlos E., Alfredo A., Rita M. de Bárcena; hijos políticos, nietos, bisnietos, tataranietos, demás deudos invitan a sus relaciones a la misa que por el eterno descanso de su alma, se dirá en la iglesia de Santa Julia, hoy sábado 29, a las 10. v29

JOSE GREGORIO ROSSI, jefe jubilado de las divisiones investigaciones y técnica de la policía de la capital federal.—q. e. p. d.—Falleció el 31 de diciembre de 1921.—El personal de dicha dependencia invita a todo el de la repartición, camaradas y amigos del extinto, a concurrir al servicio religioso que en homenaje a su memoria se celebrará en la iglesia de San Miguel Arcángel el 31 de diciembre a las 10. Favor que agradecerá. v31

BRAVO BARROS & Cía.

AVISOS NUEVOS

Casa moderna. En Colegiales— Av. Federico Lacroze 3012-16, entre Freyre y Conde. A tres cuadras de la estación y de la avenida Alvarez Thomas. Adoquinado pago y tranvías al frente. Muy linda, con garage, perfectamente construído. Preparada para altos. Renta $ 300 mensuales. Base, $ 25.000, 1/2 al contado y 1/2 a 1 ó 2 años, 6 o/o.
EL DOMINGO 6 de enero, a las 14 (4 p. m.), en la misma. 10v por 30v68, 31v19 y 10v02 en el contrafrente. Hall, sala, escritorio, comedor, 3 dormitorios, baño, cocina con económica, pieza en altos, pileta y garage al frente. Puede visitarse de 15 a 17.—BRAVO BARROS y Cía. . . d29

Terreno en Olivos—Bien ubicado. Av. Maipú y calle B. Mitre, entre A. Malaver y Antonio Olaguer Feliú. Adoquinado pago y doble vía de tranvía Lacroze por la primera y a 2 cuadras de la estación Bmé. Mitre. Amplia, apropiado para chalet o casa quinta. Base, $ 4 la vara. 2 al contado y el resto a 12, 18, 24 y 30 meses de plazo, 6 o/o.
EL DOMINGO 6 de enero, a las 17 (5 p. m.), en el mismo. 11v por 30v68, 31v19 y 10v02 en el contrafrente. Hall, sala, escritorio, comedor, 3 dormitorios, baño, cocina con económica, pieza en altos, pileta y garage al frente. Puede visitarse de 15 a 17.—BRAVO BARROS y Cía. . . d29

Mexico 1521 a 1529. Para edificar. Entre Sáenz Peña y Cevallos. Dos lotes con construcciones, en conjunto, 21.20 varas de frente. A dos cuadras de Entre Ríos y a cinco de la Plaza del Congreso. Adoquinado pago y tranvía al frente. Para cualquier gran construcción. Base, $ 17.000 cada casa.
EL MARTES 8 de enero a las 15 (3 p. m.), en nuestro hall. No. 1521-25, 10v05 por 16v34. Local, dos plazas, un cuartito y patio. No. 1527-29, 11v14 por 16v34. Local amplio, cocina, patio.—BRAVO BARROS y Cía. d29

Terrenos en Martínez. A largo plazo. Avenida Centenario (camino adoquinado al Tigre) y calles A. del Valle y Gral. Sarmiento. A 2 cuadras de Alvear y a 5 al este de la estación. Seis lotes amplios, inmejorables para chalets. Paraje alto, espléndido. Bases, $ 4 y $ 8 la vara. 20 o/o al contado y el resto a 12, 18, 24 y 30 meses de plazo, 6 o/o.
EL DOMINGO 6 de enero, a las 16, en los mismos. Av. Centenario entre A. del Valle y Sarmiento. Tres lotes de 397 a 486 varas. Base, $ 8 la vara. A. del Valle entre Centenario y Tres Sargentos. Dos lotes de 386 varas. Base, $ 4 la vara. Sarmiento entre Centenario y Tres Sargentos. Un lote de 386 varas. Base, $ 4 la vara.— BRAVO BARROS y Cía. d29

Casa quinta en Lomas. — "El Ensueño". Pueyrredón 875, entre Alberti y Pinto. A una cuadra del tranvía "La Nacional" a 2 del adoquinado y a 8 al N. E. de las estaciones Lomas y, a igual distancia al S. E. de Banfield. Amplia, cómoda, bien construída. Para ocuparla inmediatamente. Base, $ 12.000. Pueden quedar en hipoteca $ 6.000, a 1 ó 2 años, 7 o/o.
EL LUNES 7 de enero, a las 15, en nuestro hall. 24v93 por 64v95. Vestíbulo hall, comedor, seis habitaciones, baño instalado, cocina con, económica, despensa, pieza en altos, lavadero cubierto, sótano, cochera, quinta, árboles frutales y forestales. Puede visitarse. Hay cuidador. — BRAVO BARROS y Cía. d29

Chile 1509. Para vivir o renta, entre Cevallos y Sáenz Peña. Adoquinado pago al frente. Muy buena casa, bien construída. En inmejorables condiciones para ocuparla en seguida. Base, $ 30.000. Renta fácil $ 300 mensuales. Llave en mano.
EL MARTES 8 de enero, a las 15, (3 p. m.), en nuestro hall. Vestíbulo, sala y escritorio, comedor, dos dormitorios, baño lujosamente instalado con calefón y patio con toldo. En altos, cocina con económica y a gas, pieza y lavadero con baño para sirvientes y terraza cubierta. Puede visitarse de 15 a 17. — BRAVO BARROS y Cía. d29

Dos casas al Sur. — Judicial. Girto de Asencio 3842-44 y 3846, entre Avenida Sáenz y Teuco. Adoquinado y tranvías número 16 al frente. Al lado de los tranvías en combinación con el subterráneo y del servicio de ómnibus a plaza Once. Una casa para familia y otra para renta con comodidades. Juez, doctor César A. Campos, secretario, doctor Julio E. Padilla. Testamentaría de don Hermenegildo Pirón. Bases parciales.
EL DOMINGO 6 de enero, a las 15 (3 p. m.), en las mismas propiedades.
Casa número 3842-44. — Mide 7 m. 40 (11v15) por 39 m. 64 (45v77) en el contenido, teniendo en el Oeste a los 24 m. 10 (27v33) un martillo a favor de 7 m. 40 (8v65) por 10 m. 85 (12v53); contrafrente 17 m. 30 (20v66). Local para negocio, dos habitaciones una más pequeña, cocina; al fondo gran galpón, caballeriza con altillo; capacidad para 20 caballos, galleta, cuarto y piso de madera. Base, $ 13.121.92.
Casa número 3846. — Mide 7 m. 40 (11v15) por 24 m. 10 (27v33). Dos habitaciones, una más chica, cocina y dependencias. Base, $ 4.926.64. La deuda de adquirirá por cuenta de los compradores, sumándose en la siguiente forma: Casa 3842-44, 5 servicios supermestrales de $ 96.56 cada uno y la número 3846, 5 servicios semestrales de $ 38.24, cada uno. 8 o/o de comisión de precio. Comisión 2 o/o. Informes, 361 San Martín, 361.—BRAVO BARROS y Cía.

Terrenos muy baratos, al Oeste. Charlone al lado de los Nos. 1634 y 1635, entre Tronador y Estomba. A 3 cuadras de la Avenida Alvarez Thomas y de los tranvías. Barrio moderno, rodeado de construcciones. Dos lotes amplios, irreemplazables para casas de familia. Base, $ 3 la vara.
EL DOMINGO 6 de enero, a las 15 (3 p. m.), en los mismos. Miden cada uno 10v. al Sud por 50. — BRAVO BARROS y Cía. d29

Terreno en Martínez—A plazos. Av. Manuel Aguirre esquina E. Mitre. Frente NE. y NO. A 3 cuadras de la Av. Alvear, próximo al Paseo del Aguila y a 4 al Norte de la estación. Rodeado de espléndidas residencias. Base, $ 2.50 la vara. 20 o/o al contado y el resto a 12, 18, 24 y 30 meses de plazo, 6 o/o.
EL DOMINGO 6 de enero, a las 15 (3 p. m.), en el mismo. 17v45 al NE. por 35v40; superficie 485v.c.50.—BRAVO BARROS y Cía. d29

Avenidas Rivera y Canning. Dos lotes excepcionales. Avenida Rivera entre Canning y Malabia. En sitio donde se concentran todas las actividades de dos grandes arterias comerciales. Para casas de habitación y renta, locales comerciales o cinematógrafos son inmejorables. Base, $ 40 la vara. 1/2 al contado y 1/2 a 1 año, 7 o/o.
EL LUNES 7 de enero, a las 14 (4 p. m.), en los mismos. 11v48 al S. O. por 45v22 a 45v93 de fondo; superficie 2.522 y 528vc.89.—BRAVO BARROS y Cía. d29

Terrenos en Moreno—Judicial. 15 lotes muy bien ubicados. En la manzana comprendida por las calles Martínez Melo (adoquinadoss). Libertad, Industria y Paraná. Terrenos altos, espléndidos para cualquier edificación. A cuatro cuadras justas al Norte de la estación Moreno del F. C. Oeste, con servicio de trenes eléctricos en combinación con el subterráneo. Juez doctor Jorge E. Coll, secretario doctor Arturo Navarro. Judicial José Enciso, con quien Maestre de Gored. Base, 50 centavos por cada 75 decímetros cuadrados, o sea la vara cuadrada.
EL LUNES 14 de enero a las 15 (3 p. m.) en nuestro hall, 351 San Martín, 361. Comprende la venta de los lotes 1 a 6, 8 y 9, 13 a 17, 20, 21 y 28, inclusive los tres esquinas. Miden de 8m66 a 25m98 de frente por 25m98 a 47m63 (55v). Superficies de 224mc08 a 412,47 metros cuadrados (360 a 550 varas). Escrituras por la oficina de don Alberto Hoeffner. 8 o/o a cuenta de precio. Comisión 2 o/o. Informes, 351 San Martín, 361.—BRAVO BARROS y Cía. d29

(11)

MAURICIO LEBLANC

LA CONDESA DE CAGLIOSTRO

Josefina, impasible, no respondió. Raúl continuó entonces:

—Existía un parecido asombroso entre la madre y la hija, tan perfecto, que la aventura vuelve a comenzar, naturalmente. ¿Por qué ha de haber dos condesas? No habrá más que una, una sola, la única, la verdadera, la que hereda los secretos de su padre José Bálsamo, conde de Cagliostro.

"Y cuando Beaumagnan hace su investigación, llega inevitablemente a encontrar los documentos que engañaron a la policía de Napoleón, y la serie de miniaturas y retratos que atestiguan la unidad de la siempre joven mujer y que hacen remontar su origen hasta la Virgen de Luini, con quien lo ha dado tan asombroso parecido la casualidad.

"Hay un testigo: el príncipe de Arcole. El príncipe de Arcole vió una vez a la condesa de Cagliostro. La condujo a Modano; la vió en Versalles. Cuando la ve, un grito escapa de su corazón:

"—¡Es ella!... ¡Tiene la misma edad!...

"Además tú lo agobias con un mundo de pruebas; el relato de las palabras cambiadas en Modano entre tu madre y él, relato que leíste en el diario, muy minucioso por cierto, en el que tu madre anotaba hasta sus menores actos. ¡Este el verdadero fondo de la aventura!... Y es muy sencillo. Son una madre y una hija de asombroso parecido, y cuya belleza evoca una imagen de Luini. En un punto reside todo... Ha existido la marquesa de Belmonte, pero supongo que el parecido de esa dama contigo ha de haber sido muy vago cuando ha sido necesaria la buena voluntad y el cerebro desequilibrado de Beaumagnan para confundirlas...

"En resumen, no hay en todo esto nada de dramático. Es sólo una intriga divertida y bien llevada. ¡He dicho!"

Raúl calló

Le pareció que Josefina Bálsamo había palidecido ligeramente y que su rostro se había contraído. A su vez la bella mujer se sentía velada, y esto hizo sonreír a Raúl.

—¿He acertado? preguntó

Ella esquivó la respuesta directa, diciendo:

—Mi pasado me pertenece, y mi edad a nadie le interesa. Puedes creer a ese respecto lo que te plazca

Raúl se abalanzó sobre ella y la besó frenéticamente.

—Creo que tienes ciento cuatro años, Josefina Bálsamo, y no hay nada más delicioso que besar a una centenaria. Cuando pienso que has conocido a Robespierre, y tal vez a Luis XVI...

El incidente no se renovó. Raúl sentía tan claramente la irritación de Josefina Bálsamo a la menor tentativa indiscreta, que no se atrevió a interrogarla más. Además, ¿no conocía él, acaso, la exacta verdad?

Ciertamente, no quedaba en su espíritu ninguna duda. Sin embargo, la hermosa mujer conservaba un prestigio misterioso que Raúl sufría a su pesar, y que despertaba en su corazón un extraño rencor. Pensaba, al mirarla distante y lejana, en aquellos dioses del Olimpo que están cubiertos por una nube... Así, alrededor de Josefina, por todos lados se extendían espacios infranqueables, en medio de los cuales Raúl la perdía de vista. ¿Por qué se negaba ella igualmente a mantener toda conversación sobre el asunto del candelabro de siete brazos y sobre la empresa de Beaumagnan? ¿No había sido precisamente ese asunto el que los había reunido y asociado en cierto modo, en una obra común de venganza y de conquista?

Al finalizar la tercera semana, Leonardo apareció nuevamente. Una mañana Raúl vió la berlina tirada por dos caballejos flacos, en la que subió Josefina Bálsamo, alejándose.

Volvió por la noche. Leonardo trasportó a la embarcación dos paquetes envueltos en lienzos, que dejó caer por una trampa cuya existencia ignoraba Raúl

Por la noche, habiendo conseguido Raúl abrir la trampa, inspeccionó los dos paquetes que contenían admirables encajes y casullas de inestimable valor.

Al día siguiente realizó una nueva expedición que tuvo por resultado un tapiz del siglo XVI

Esos días Raúl se aburría extraordinariamente. Encontrándose solo, alquiló en Nantes una bicicleta y se paseó por el campo. Después de haber almorzado, divisó a la salida de un pueblecito una gran casa cuyos jardines estaban llenos de gente. Se aproximó. Se vendían en remate hermosos muebles y piezas de plata.

BRAVO BARROS & Cía.

CASAS

Perfectos. Seña 1 o/o. Comisión 2 o/o.

...quinta en San Miguel.

...quinta y casa, ubicada: Calles E. Mi... (Gral.) y Obes, Salvadores y Duchesnois, ... 11.971 varas con buenos edificios, ... tenidos, parque y jardines ... Hay ... Base pe... $ 60.000.

...VIERNES 4 de enero, a las 15 (3 ... en nuestro hall, 106v33 por 112. ... sala, cuatro habitaciones. En ... parte, dos piezas sirvientes, pieza ... cochera, caballeriza con 4 bo... ...plena en altos, molino, depósito, dos ...leros y pileta. Puede visitarse. Hay ...vedor.—BRAVO BARROS y Cía. d25

Linda casa en Flores. — Con ...ódigas.

...Moderna. Habitación o renta, ...nes de Andén 2262, entre Caracas y ..., a dos cuadras de Avellaneda y a ... la Avenida Boyacá. Adoquinado pago. ...gar excelente. Rodeada de tranvías. Base ... 18.000. Tiene 5.500 cédulas.

...DOMINGO 30 de diciembre, a las ... (3 p. m.), en la misma, 11v55 por 24v28, ...ntiguo, sala, comedor, tres habitaciones, ...ño con piso portland, baño instalado, ...na completa, pieza sirviente y jardín. ...Puede visitarse.—BRAVO BARROS y Cía. d23

Av. San Juan 2768. Judicial.

...entre Jujuy y Catamarca. En medio de ...ientes modernos y en ubicación de gran ...ualización comercial. Con construcciones ...e pueden dar mucha renta. Para casa-...habitación o de departamentos que pro... ...ta sitio interés. Juez doctor César A. ...ros, secretario doctor Julio E. Padilla. ...mentaría de Nicolás Arcángel Pavo... ...Base, $ 32.800.

...EL DOMINGO 30 de diciembre, a las 17 ...(3 p. m.), en la misma propiedad, 8m66 ...10v) por 43m70 (50v46) en el Oeste y ...m31 (50v.01) en el Este. Galpón con mu... ...de material y madera y techo de cinc, ...pieza de material y otra de madera, ...adoquinado y empedrado. Las cons... ...nes de madera y cinc que se encuen... ...a la derecha de la entrada no se in... ...en la venta. Tiene cloacas. 5 o/o a cuenta de precio. Comisión 3 o/o. Informes, ...San Martín 361. — BRAVO BARROS ...Cía. d15

Paseo Colón 1333 a 1347. Ju...dicial. Gran casa para renta, moderna, de ...tres pisos. Dos salones para negocio, cua... ...as independientes y gran local para ...ías, industrias o depósitos, en 1.100 va... ...de terreno. Altos lujosos reducidísimos, ...13.950 mensuales, esto es, $ 24.600 al pre... ...$ 168. doctor Bunge, secretario doctor Que... ...Testamentaría Marcial Miras. Base, ...$ 218.000.

...EL LUNES 7 de enero, a las 15 (3 p. ...m.), en nuestro hall. Después detalles. In... ...Martín 361.—BRAVO BARROS y Cía. d27

Salta 456 al 462 — Dos casas ...de altos. Entre Belgrano y Venezuela, a ...cuadras de la Avenida de Ma... ...en la situación de mayor significación ...centro Sur de la ciudad. Dos propie... ...dades con una casa baja y otra alta, ca... ...ta una. Para habitarlas y para renta, muy ...buena y sólida construcción. La renta no ...puede ser calculada en menos de $ 11.000 ...mensuales cada propiedad. Base, $ 80.000 cada ...una. La casa N.o 459-63 tiene hipoteca de ...cédulas argentinas, con la que deberá ...cancelarse al estilo de plaza.

...EL JUEVES 8 de enero, a las 15, en ...nuestro hall.

...SALTA 456: Mide 8v75 por 48,12 ...varas. Bajos: Hall, sala, escritorio, come... ...cuatro habitaciones, cuarto de baño ...instalado, cocina con económica e interne... ...para agua caliente, despensa, dos ...pas y baño sirvientes. Altos: Iguales co... ...dades que la casa baja. Dan $ 385 ...mensuales cada casa.

...SALTA 460 A 462: Dos casas, una baja ...y alta, iguales a las anteriores. La ...baja renta $ 500 mensuales con contrato ...hasta el 7 de junio de 1925. La alta se ...entrega llave en mano. El comprador de... ...construir y conectar las cloacas que ...actualmente demuestran por la casa N.o ...460, en el plazo y condiciones que esta... ...en los reglamentos de las Obras Sanita... ...de la Nación. Frentes imitación pie... ...escaleras de mármol, techos de cañas, ...galerías decorados, muros empapelados, ...pisos tea y mosaicos extranjeros, car... ...y celosías de cedro, luz eléctrica. ...Puede visitarse.—BRAVO BARROS y Cía. d24

Casa y terreno en Villa del ...Parque. Judicial. Nazca 2753 y terreno lin... ...ero entre Santo Tomé y Marcos Sastre, ...adoquinado y tranvías 83 y 84 al frente, ...en combinación con el subterráneo, a seis ...cuadras de la estación. Rodeada de mu... ...Parque del F. C. P. y en barrio de mucha ...edificación. Juez doctor Roberto Bunge, se... ...ario doctor Adolfo Rawson. Testamen... ...de don Miguel M. o Mariano Váz... ...Mellca. Base, $ 7.289.58 la casa y $ 5 ...por cada 75 decímetros cuadrados o sea la ...que cuadrada el terreno.

...EL DOMINGO 30 de diciembre, a las 16 ...(4 p. m.), en la misma.

...Casa, mide: 8m66 (10v) por 61m51 ...(71v83). Vereja de material y hierro y jar... ...frente, comedor, dos habitaciones, ...pieza, cocina, galería y dependencias. ...Base, $ 7.239,58.

...Terreno: Lindero a la casa, mide 8m85 ...(10v) por 61m51 (71v83) en un costado, ...m73 (63v20) en el otro y 11m09 (12v81) ...de contrafrente; superficie 503 m. c. 31 ...(581 v. c. 13). Cerco de alambre tejido. Ba... ...$ 5 por cada 75 decímetros cuadrados, ...o sea la vara cuadrada. Escrituras por ante ...la oficina del señor Manuel Ezcurra. 5 o/o a cuenta de precio. Comisión 3 o/o. Informes, ...San Martín 361. — BRAVO BARROS ...Cía. d27

Habitación y renta. — Potosí ...1938 a 1942. Con cédulas. Entre Avenida ...Medrano y F. Acuña de Figueroa. Barrio de ...muy lindas construcciones, a una cuadra ...de Díaz Vélez. Entre la Avenida Rivadavia y el ...subterráneo. Moderna. Dos pisos y subsuelo. ...Dos casas habitación y local. Da $ 840 men... ...suales, esto es, $ 7.920 al año. Base, 58.000. ...Tiene 42.000 cédulas.

...EL JUEVES 8 de enero, a las 15, en ...nuestro hall, 10 varas por 29v80 en el O. ...lindero NO. y 10 varas por 29v80 en el E. ...lindero SE. y el Este un martillo a favor de ...10 varas por 47v85; contrafrente, 20v97. Sub... ...suelo: Espacioso local dos habitaciones, ...cocina y dependencias. Da $ 170. Planta ...baja: Hall, sala, comedor, cinco dormitorios, ...dos cuartos de baño, uno instalado, ...dos cocinas, pieza para sirvientes y patio. ...Alquilada en $ 270. Piso alto: Hall, sala, ...escritorio, comedor, dos habitaciones, baño ...instalado, cocina, pieza sirviente, dos ...terrazas y dependencias. Produce $ 220 ...mensuales. Puede visitarse de 13 a 17.—...BRAVO BARROS y Cía. d28

Casa en Palermo, con cédulas. ...Para renta, San Salvador 4086, entre Fran... ...cisco Acuña de Figueroa y Medrano. A ...cuatro cuadras de Av. Córdoba. Preparada ...para altos. Produce $ 1.200 al año. Adquinado pago. Base, $ 9.000. Tiene 3.000 ...cédulas argentinas.

...EL DOMINGO 30 de diciembre, a las ...16 (4 p. m.), en la misma. 10 varas por ...22v.35 en el Este, 21v.25 en el Oeste y ...10v.10 en contrafrente. Tres habitaciones ...bajas, una en altos, cuarto de baño y cocina. Tiene cloacas. — BRAVO BARROS y ...Cía. d22

TERRENOS

Títulos perfectos. Seña 5 o/o. Comisión 2 o/o.

La manzana más linda del centro. de Villa Urquiza, Avenidas Triunvirato y Congreso, Mar Chiquita y Capdevila. Adoquinados pagos por las tres primeras, a una cuadra de la plaza, a 4 de la estación y del Banco de la Nación. 81 lotes todos de dimensiones especialísimas para casas de familia. Base, $ 10 vara. 40 o/o al contado y el resto a 1, 2 y 3 años. Después detalles.

...EL DOMINGO 13 de enero, a las 15, ...en nuestro hall. — BRAVO BARROS y Cía. d23

Los terrenos de la quinta de ...Pizarro.— Calles Anchorena, Laprida, Agüero, Peña y French, a tres años de plazo. A lado de la Avenida Fuerrredón, entre las avenidas Santa Fe y Las Heras. La división y la más valiosa fracción del gran barrio del Norte de la ciudad, donde todo el mundo ha deseado siempre adquirir el solar destinado a la casa habitación. 20.000 varas en 46 lotes de todas dimensiones para desarrollar cualquier proyecto de edificación. Venta resuelta, por división de condominio. Base única, $ 10 vara, al contado y el resto en tres cuotas iguales a uno, dos y tres años de plazo, y 7 o/o de interés.

...EL DOMINGO 30 de diciembre, a las 15, ...(3 p. m.), en los mismos.

...La división comprende 5 lotes con frente a Anchorena, 18 lotes a French, 11 lotes a Agüero, 8 lotes a Laprida y 7 lotes a Peña, incluyéndose seis esquinas. Miden de 10 a 25, 32 varas de frente por 21 a 72 varas de fondo. Superficies de 329 a 737, 19 varas cuadradas. Se entregarán perfectamente medidos y amojonados con jinete municipal. Reservados. Escrituras por Nicanor G. Repetto. Informes, 361 San Martín 361.—BRAVO BARROS Y CIA. d19

En lo mejor de Martínez. Una ...manzana, en lotes. Por mensualidades. Con títulos definitivos. Calles Viejtes, Ricardo Gutiérrez, J. M. Estrada y Sáenz Valiente. A 2 cuadras de la avenida Eduardo Costa y 7 al Norte de la estación. Terrenos altos, magníficos, rodeados de muy buena edificación. 28 lotes de todas dimensiones. Base, $ 5 la vara. El precio podrá abonarse en 30 mensualidades sin interés.

...EL DOMINGO 13 de enero, a las 15, ...en los mismos. Mayores informes y planos, BRAVO BARROS y Cía. d23

Avenida Carlos Calvo, Estados ...Unidos y Quintino Bocayuva. 9 lotes es... ...plendidos. Los últimos terrenos del gran barrio. Adoquinados pagos y tranvías eléctricos al frente. A una cuadra de las avenidas Independencia y San Juan, a tres de Boedo. En el centro de esa ubicación de gran importancia comercial, donde se levantan preciosas construcciones. Para casas de habitación o renta y locales para comercios son irreemplazables. Base única, $ 25 la vara. Todos los lotes reconocen hipotecas por $ 19.80 por vara cuadrada, pagaderas en tres cuotas iguales de $ 6.60 por vara, con vencimientos al 13 de mayo y 13 de diciembre de 1924 y 13 de mayo de 1925, al 8 o/o de interés anual, cancelable en cualquier tiempo.

...EL DOMINGO 6 de enero, a las 16, en los mismos terrenos. Comprenden las esquinas de Carlos Calvo y Quintino Bocayuva y Estados Unidos y Quintino Bocayuva, dos lotes a la avenida Carlos Calvo y cinco lotes a Quintino Bocayuva. Miden de 10 a 23 varas de frente por 25 a 40 varas de fondo. Superficies de 282 a 402 varas cuadradas. Tienen cercos y veredas. Escrituras por ante la oficina del señor Juan F. Vásquez. — BRAVO BARROS y Cía. d25

Terrenos en Villa Del Parque. Judicial. Calles Santo Tomé y Arregui, entre Helguera y Argerich. A una cuadra de Nazca (adoquinada y con tranvías 84 y 86, en combinación con el subterráneo) y a cinco de la estación Villa del Parque, del F. C. P. Paraje alto, rodeado de mucha edificación. Juez doctor Roberto Bunge, secretario, doctor Adolfo Rawson. Testamentaría de don Miguel M. o Mariano Vázquez Mellca. Base, $ 10.000.

...EL DOMINGO 30 de diciembre, a las 15 (3 p. m.), en la misma, 11v.85 por 28v.11. Jardín al frente, comedor, tres habitaciones, baño, cocina, pieza sirviente y galería. —BRAVO BARROS y Cía. d23

Casa en Colegiales. Con cédulas Teodoro García 3176, entre Freyre y Conde. A una cuadra de Federico Lacroze y a tres y media de la estación y en barrio nuevo de familias. Adoquinado pago. Moderna, muy linda, para vivir. Base, $ 15.000. Tiene 5.000 cédulas.

...EL DOMINGO 30 de diciembre, a las 17 (5 p. m.), en la misma. 8v37 por 17v87. Pórtico, tres habitaciones, una más pequeña, baño instalado, cocina, pieza en altos, y lavadero en la azotea.—BRAVO BARROS y Cía. d22

CAMPOS

Títulos perfectos. Seña 5 o/o. Comisión 2 o/o.

La Susana, en Santiago del Estero. El famoso establecimiento de Anatín. En la estación Bandera. Con cédulas y a plazos. 4.288 hectáreas, en el departamento General Belgrano, a una legua al Sur de la estación Bandera y menos de 4 kilómetros de Guardia Escolta, ambos del F. C. C. N. En una de las zonas más ricas, donde los rendimientos de la agricultura y de la industria algodonera han superado los cálculos más optimistas, con la ventaja además de poseer un sistema ferroviario muy económico en comunicación rápida y directa con todos los grandes centros de la República. Tierras fertilísimas, adaptables a todas las aplicaciones agrícolas-ganaderas, con 500 hectáreas alfalfadas y 1.000 hectáreas bajo agricultura, pastos riquísimos y aguas excelentes. Extensos alambrados, numerosos potreros, casas-habitación, galpones, maquinarias, útiles, enseres, y símiles de trabajo e innumerables mejoras. Todo listo, en condiciones de explotarlo en seguida. Entrega inmediata. Venta resuelta. En un lote. Base $ 80 la hectárea. 126.000 cédulas de la serie 13. El excedente podrá abonarse $ 100.000 al contado y el resto en tres cuotas iguales a 8, 12 y 18 meses de plazo al 7 o/o de interés.

...EL VIERNES 4 de enero, a las 15 (3 p. m.), en nuestro hall.

...LINDEROS: al NE. y Oeste, "Las Dolores", de Pedro Sierra; al Sur, "Isla Baja", del Crédito Territorial y "General Belgrano" de Adolfo Villate.

...ALAMBRADOS: En todo el perímetro. Dividido en 40 potreros grandes y pequeños.

...CASA HABITACION PRINCIPAL: A todo costo, de material, comedor, escritorio, cuatro dormitorios, dos baños perfectamente instalados; dos cocinas, galerías.

...OTRAS CASAS: Casa para capataz y peones con muchas habitaciones y galerías. Además diseminadas en el campo, nueve casas de material de dos piezas y cocina.

...GALPONES: Gran galpón de cinc para cereales y maquinarias de 10 por 54 metros; galpón, cochera de 6 por 10 metros, otro galpón de 10 por 20 y taller de herramientas. Ocho molinos Aermotor, con tanques de 30 a 100.000 litros y bebederos. Gallineros, caballerizas de material, caballerizas, depósitos de material para agua, 2 aljibes, piletas de portland, esparragueras, montes de paraísos, 500 hectáreas alfalfadas. Se incluyen en la venta todas las maquinarias, arados, sembradoras, cargadoras, segadoras, trilladora, rastras, coches, sulkys, chatas, 300 animales de trabajo, gallinas, muebles y artefactos de la casa habitación y otros muchos enseres. Puede visitarse por la estación Bandera, donde hay coches y automóviles que facilitarán la inspección. Informes, San Martín 361.—BRAVO BARROS y Cía. d19

"La Ribera", en Ramallo. Judicial. En las barrancas del Paraná. Espléndido establecimiento agrícola-frutícola, en plena producción. A tres leguas de estaciones El Paraíso y Castro, F. C. C. A. 401 hectáreas. Tierras superiores. Grandiosa casa principal, muchas otras casas y dependencias, extenso parque, jardines, 100 hectáreas de duraznos, 18 hectáreas de viñedos, vallosos montes, alambrados finos e innumerables mejoras. Juez Dr. de Vedia y Mitre, secretario Dr. Quesada. Sucesión Horacio F. Guerrico. Base, $ 200.000. Podrán quedar en hipoteca $ 84.000 hasta enero de 1925 al 7 1/2 o/o y el excedente, 1/3 parte contado y el resto a 6 y 12 meses. 7 o/o.

...EL MARTES 8 de enero, a las 15, en nuestro hall, 351 San Martín 361. Linderos: NO., Obligado; SE., Gómez; NE., camino Obligado. Reconoce dos contratos por la explotación y conservación de parte del establecimiento, al 50 o/o de la producción libre de todo gasto, uno, por los montes de frutales hasta marzo 31 de 1924 y otro por el viñedo hasta marzo de 1925, contratos a disposición de los interesados en los autos. Visítese por El Paraíso, dirigiéndose a A. Zamboni y en el establecimiento a E. Rodrigues. 5 o/o a cuenta de precio. Comisión 2 o/o. Más informes, planos y detalles, 351 San Martín 361. — BRAVO BARROS y Cía. d25

J. R. Vassallo, Cabezas y Cía.

En Floresta, regia casita, Ame...ghino 1010, a 4 cdras. del 40 y 45, 2 hab., cocina, patio, galería y cpm. 1/2 parte al cont. y el resto a 2 años, s. int. Base pesos 1.500.

...MAÑANA 30 de Dic., a las 16, allí. 1p

Pascual Spinelli

Av. San Martín y M. Dinero, a 3 cds. Sapaleri, entre Deseado y S. Julián, 2 lotes ideales de terrenos, que miden 10x51.40 y 10x58.40. Ad-corpus o/u. Base $ 8 la v/c., en 72 mensualidades.

...EL DGO. 30 de diciembre, a las 16 hs., allí. 1p

Av. San Martín 2000, A. Lamas e Indio. Ideal lote de terreno esquina, que mide 309.62 vs. Ad-corpus. Base, $ 500 al contado y el resto en mensualidades.

...EL DGO. 30 de diciembre, a las 16.30 hs., allí. Seña, 5 o/o. Comisión, 2 o/o. Datos a mi oficina, C. Calvo 4207, U. T. 5604, Mitre. 1p

F. González Elizalde

San Martín 92. U. T. 1592, Av.

Almagro — Sobre Rivadavia y subterráneo. Adolfo Berro (antes San Carlos) No. 3472 al 82 y Liniers, 3 casas en un lote. Base todo $ 30.000, a plazos. En terreno de 18x30 vs. Después detalles.

...EL DGO. 4 de enero a las 16, allí. Datos: San Martín 92.—F. González Elizalde. v28

Terrenos en Temperley. A pla...zos. Calle Liniers esquina Vicente López. Frentes al Norte y al Oeste en 6 lotes de lindas dimensiones, a una cuadra del adquinado y del tranvía a "Villa Turderal" y a seis al Oeste de la estación. Rodeados de mucha edificación. Para chalets. Base, $ 1.50 la vara. Muy baratos. 1/4 parte al contado y el resto a 1, 2 y 3 años. 7 o/o de interés.

...EL DOMINGO 28 de diciembre, a las 15 (3 p. m.), en los mismos. Esquina, 12 varas por 25; 4 lotes a Liniers, de 16v por 40 y 1 lote a V. López, de 16v por 25. Superficies 250 a 500 varas, cada lote. En los lotes 4 y 5, existen construcciones. Escribano señor Miguel Pellegrini.—BRAVO BARROS y Cía. d21

41.800 varas en Lomas. A 4 ...años de plazo. Por orden del Banco de la Provincia de Buenos Aires. Calles General Hornos y General Espejo, lindando con la antigua fábrica de Lugano y Amero, a una cuadra del empedrado, a cuatro del tranvía eléctrico "La Nacional" y a nueve al N. E. de la estación. Rodeadas de nueva edificación. En dos fracciones de 22.576 y 18.876 varas cada una. Para recreos, pequeñas granjas, jardines, criaderos, residencias veraniegas o para subdividirlas en pequeños lotes y obtener mucho beneficio. Cuarta parte al contado y el resto en 4 cuotas anuales, iguales y 7 o/o de interés.

...EL DOMINGO 30 de diciembre, a las 15 (3 p. m.), en los mismos. Primera fracción: con frente a la calle Espejo, mide 50 v. frente al S. E. por 182v13 en el S. O. teniendo en el del N. O. dos martillos a favor; contrafrente 150 v. Superficie 23.976 v. c. 89. Base, $ 0.40 la vara.—Segunda fracción: con frente a Gral. Hornos, mide teniendo en el del N. E. dos martillos a favor 18.876v06. Base, $ 0.40 la vara. Escrituras por ante el escribano que designe el vendedor.—BRAVO BARROS Y CIA. d26

En lo mejor de Martínez. Una ...manzana, en lotes. Por mensualidades. Con títulos definitivos. Calles Viejtes, Ricardo Gutiérrez, J. M. Estrada y Sáenz Valiente. A 2 cuadras de la avenida Eduardo Costa y 7 al Norte de la estación. Terrenos altos, magníficos, rodeados de muy buena edificación. 28 lotes de todas dimensiones. Base, $ 5 la vara. El precio podrá abonarse en 30 mensualidades sin interés.

...EL DOMINGO 13 de enero, a las 15, en los mismos. Mayores informes y planos, BRAVO BARROS y Cía. d23

Francisco Bollo

En Mataderos. Casa chiche. —

...EL DOMINGO 6 de enero, a las 17, allí, Pilar 1656, sobre Alberdi, tranvías hospital Salaberry. Comedor, 3 habit., depend. Ad corpus. 10x30. Base, $ 12.500, mitad 2 años. Visítese. v26m

M. J. Alessi y Cía.

MAÑANA a las 17

CASITA CON GARAGE

LLAVE EN MANO

BASE, $ 10.000, A PLAZOS

Independencia: 24 de Noviem...bre 715. Casita con entrada para garage, c. cortina metálica, sala, 2 dormitorios, cocina y w. c. Llave en mano. Base, pesos 10.000, a 2 años de plazo.

...MAÑANA DGO. 30 de diciembre a las 17, en la misma. Cloacas, adoq. pago, patio mexicano, frente piedra, etc. Visítese. Inf. Florida 239. d26

Lobato & Cía.

Judicial. Con cédulas. Propie...dad Matín 635, a Independencia y México; a un paso de cada dos importantes arterias (tranvías Nos. 46, 30 y 84), a una cuadra de la intersección Avenida La Plata (tranvías 27 en combinación con el subterráneo y 64), y a igual distancia de Sánchez (tranvía 26). Inmejorable ubicación, barrio exclusivamente familiar. Orden del Sr. Juez Dr. M. de Vedia y Mitre, secretaría del Dr. F. D. Quesada, en el juicio Angela Calo de Schiavo y otros (división de condominio). Base, $ 11.713.66, inclusa 5.300 cédulas (serie 6 o/o), que el comprador tomará a la par, debiendo devolver lo amortizado a la fecha de la toma de posesión.

...EL DOMINGO 13 de enero, a las 15 horas, allí. Mide 8m66 de frente por 21m65, de fondo y 8m92 en el contrafrente. Edificio: Sala dividida en dos dependencias, comedor, 2 dormitorios, cocina, w. c. y una pieza en altos. Visítese. A cuenta de precio $ o/o. Comisión 2 o/o. Informes, Rivadavia 639.—LOBATO & Cía. d28

Guerrico y Williams

El 6 de ENERO

Los 200 altísimos lotes

EN BANFIELD

QUINTA DE CORREAS

Sobre el adoquinado, con tranvías y ómnibus

$ 5 por mes el lote en 80 meses.

Guerrico y Williams

En Bánfield. — La quinta de ...Correas.

Parte comprendida entre la calle Maipú (adoquinada y con tranvía) y la Avenida Talleres: 229 lotes en 80 meses, sin interés. Terrenos altos con frente al tranvía local, con luz eléctrica, servicio de ómnibus, rodeados de población. Base, $ 5 por mes el lote, en 80 meses, sin interés. Dos mensualidades en el acto del remate y el 2 o/o de nuestra comisión y 2 mensualidades más al firmar el boleto; los restantes se pagarán en el Banco Argentino-Uruguayo. Descuento del 30 o/o sobre los pagos al contado. Una vez pagadas 20 mensualidades, será obligatoria para el comprador la escrituración. Escribanos señores Martín y Zanetti, B. Mitre 819.

...EL DOMINGO 6 de enero de 1924, a las 14, sobre los mismos terrenos. Planos en nuestro escritorio. Carlos Pellegrini 1042.—Guerrico y Williams. d26

José Conti

En Belgrano. Casa calle Crá...mer 2644; entre Guanacache y Bebedero. Mide 8m66 de frente al NE. por 46m77 de fondo. Edificio: sala, comedor, 3 dormitorios, cocina, baño, pieza de servicio, w. c., galponcito, galería, etc. Cloacas y adoquinado pago. Base, $ 15.000.

...EL DOMINGO 30 de diciembre, a las 16, en la misma. Tiene 6.000 cédulas y adoquinado. Amortizado $ 425.76. Visítese de 15 a 17. Seña 5 o/o. Comisión 2 o/o. Datos Bolívar 189. d23

Esquina Iberá y Galván, en 2 lotes de 177 y 214 v. c. cluno y un lote frente a Quesada, entre Galván y Pacheco, de 8m66 por 56 m. Sup. 536 v. c. Bases $ 4 y 3.80 v. c.

...EL DOMINGO 30 de diciembre, a las 17.15, en los mismos y a planos. 5 o/o de seña, 32 o/o al escriturar, 30 o/o a 1 año y 30 o/o a 12 meses, interés 6 o/o. Comisión 2 o/o. Datos Bolívar 189. d23

Judiciales. Domingo 6 de ene...ro, a las 17. Belgrano 3293 y 99 esquina Liniers 584, base $ 24.666.66. Casa Belgrano 3889, base $ 17.200. Después detalles. v1

F. Cervo y Cía.

Por división de condominio. —

Base: $ 2.346.85. Morelos 832. Regia casa, desocupada. Mide: 11x24 v., ad-corpus, y dentro de: sala y escritorio con frente imitación piedra, entrada de zaguán y vestíbulo con revestimientos de palmetux, 4 dormitorios, 1 en altos, terraza, cloacas, adoquinado pago, y demás detalles, que aprecierán visitándola Base, $ 9.540.55.

...EL DOMINGO 6 de enero a las 17, allí. Seña, 5 o/o Comisión 2 o/o. Títulos perfectos. Amplios informes, a mi oficina, P. Goyena 9, U. T. 6208, Mitre.—F. Cervo y Cía. v31

Carlos M. Pérez

Judicial — En Avellaneda, pa...raje conocido por Cruceosita. 18 lotes de terreno, Calles Jaramillo, Cochabamba, Cerqueira y Vicente López. Superficie de 151m80 x 42m17. Tasación $ 4 el metro cuadrado. Base dos terceras partes, $ 1.33. Venta ordenada por el señor juez de comercio doctor don Jorge Eduardo Coll, en el juicio Núñez don Dámaso contra la Compañía La Matina, que tramita por la secretaría a cargo Vicente López. Superficie de 151m80 x 42m17. Tasación $ 4 el metro cuadrado. Base dos terceras partes, $ 1.33. Venta ordenada por el señor juez de comercio doctor don Jorge Eduardo Coll, en el juicio Núñez don Dámaso contra la Compañía La Matina, que tramita por la secretaría a cargo Vicente López. Escrituras ante el escribano don Tomás Bravo.

...EL DOMINGO 30 de diciembre, a las 15 horas, en los mismos terrenos. Seña 5 por ciento. Comisión 3 o/o en dinero efectivo. Detalles, Corrientes 758. v30

José Balocchio

MAÑANA

En Villa Ballester, — 36 lo...tes en la Villa Mariscal. En 100 mensualidades, sin interés, con base de $ 5 por metro cuadrado, lote conocido por "Jardín de los Claveles", toda la manzana llena de plantaciones de forestales y frutales y alambrado de tejido por sus cuatro costados; dista de la estación 6 cuadras directas sobre la calle Vicente López, Maldonado, San Martín y Buenos Aires. En vista del progreso de dicha zona próximamente la empresa del tranvía Lacroze prolongará sus líneas hasta Villa Ballester. Obreros, empleados, sea la mejor ocasión de ahorrar. En el momento del remate a todo comprador se le obsequiará con una participación de un billete de la jugada del 31 del corriente, de $ 200.000.

...EL DOMINGO 30 de diciembre, a las 16, sobre los mismos terrenos Pidan planos a Reconquista 144, U. T. 6462. Avda. d23

López Barreiro y Cía.

En San Martín, F. C. C. A.— 8 buenos lotes calle Camino a Florida (asfalto pago) esquina Junín. A 5 cuadras al Norte de la estación. Base $ 5 por mes cada lote, en 80 meses, sin interés.

...EL DGO. 30 de diciembre, a las 15, allí. —López Barreiro y Cía., Rivadavia 861. v20

Bustamante y Carreras

Mañana. José Bonifacio 3915. Nueva, llave en mano. Casa, 3 salas a la calle, 1 pza., baño, coc., w. c., vest., jard., ag. corr., cloac., luz eléct. Terreno 10.50x47 vs. Ad corpus. Base 6000 $ cont. y 60 mens. de 150 $ c/u.

...EL DGO. 30 de dicbre. a las 17.30, en la misma. Informes C. Pellegrini 157, U. T. 3268 Riv. 1p

Caballito. Monte y Achával. Adoq. a 10 mts. Dos lindos lotes 500 vs. Ad corpus. Base $ 5 v. c., 1/3 contado y 1/3 plazos 1 a 3 años.

...EL DGO. 30 de dicbre., a las 16.30, en los mismos. Inf. C. Pellegrini 157. U. T. 3268 Riv. 1p

José Balocchio

MAÑANA

En Villa Ballester, — 36 lo...tes en la Villa Mariscal. En 100 mensualidades, sin interés, con base de $ 5 por metro cuadrado, lote conocido por "Jardín de los Claveles", toda la manzana llena de plantaciones de forestales y frutales y alambrado de tejido por sus cuatro costados; dista de la estación 6 cuadras directas sobre la calle Vicente López, Maldonado, San Martín y Buenos Aires. En vista del progreso de dicha zona próximamente la empresa del tranvía Lacroze prolongará sus líneas hasta Villa Ballester. Obreros, empleados, sea la mejor ocasión de ahorrar. En el momento del remate a todo comprador se le obsequiará con una participación de un billete de la jugada del 31 del corriente, de $ 200.000.

...EL DOMINGO 30 de diciembre, a las 16, sobre los mismos terrenos Pidan planos a Reconquista 144, U. T. 6462. Avda. d23

López Barreiro y Cía.

En San Martín, F. C. C. A.— 8 buenos lotes calle Camino a Florida (asfalto pago) esquina Junín. A 5 cuadras al Norte de la estación. Base $ 5 por mes cada lote, en 80 meses, sin interés.

...EL DGO. 30 de diciembre, a las 15, allí. —López Barreiro y Cía., Rivadavia 861. v20

Vicente Pino

Villa Devoto.—Simbrón 3728.— Llave en mano, 2 hab., baño, cocina, galería, luz eléct., agua etc., 10x54 vs. A 4 c. del 85 y 86. Base, $ 3.500, a plazos.

...MAÑANA DGO. 30, a las 16.30, allí. v30

100 meses a $ 20 al mes.—Lote Simbrón e. San Nicolás y Orán, a 4 c. del 85 y 86 (comb. subt. y nocturno), y a 6 est. Parque y Devoto, 10x60 vs.

...MAÑANA DGO. 30, a las 16.30, allí. v30

Av. Tres Cruces y Campana.— 100 meses, a $ 15 al mes. Esq. en 2 lotes. A 1 c. Av. San Martín, del 35 y 36 (comb. subt.) y 4 est. Parque. Desembolso: 3 meses y 2 o/o comisión. Posesión inmediata.

...MAÑANA DGO. 30, a las 17.30, allí. Planos, Chacabuco 79, U. T. 1285, Avda. v30

Patricio Byrne

En Merlo, F. C. O., con trenes eléctricos.—2 casas en amplios terrenos, la primera ubicada a 1/2 cuadra de la plaza y 1 1/2 de la iglesia, 40x70, 3 habitaciones, cocina, pieza chica, baño, molino, etc. Base $ 6.000. La otra frente a la calle Libertad a 3 cuadras de la estación, en terreno de 24x50. Edificio calle chalet, consta de: sala, comedor, 3 dormitorios, vestíbulo, cocina, pieza servicio, baño, molino, luz eléctrica, etc. Base, $ 10.000.

...EL DOMINGO 30 de diciembre, a las 16 y 17 horas respectivamente. Mayores informes en mi escritorio Maipú 286.—Patricio Byrne. d23

S. Vaccaro

Bánfield: Sin base. Moderna es...quina y 5 lotes linderos, calle R. Peña y E. Martín, a 4 cuadras al Oeste de la estación, con adoquinado pago, tranvía a 20 pasos, aguas, electricidad, rodeado de población, únicos lotes, terrenos altos, a 2 cuadras tranvía a la Capital. Esquina, material de primer orden, salón, 2 amplias salas, baño, galería, persianas hierro, buena carpintería, etc.

...EL DGO. 30 de diciembre, a las 16 horas, allí, remataré, calle Salta, 154, esquina. v29

PERALTA MARTINEZ Y SERNA

325 SAN MARTIN 326

CASAS

En Mar del Plata. — Bonito chalet, calle Peña entre Rioja y San Juan. Paraje pintoresco, rodeado del mejor vecindario. Visítese, está descuidado. Llaves en casa de los Sres. Axat y Colángelo, Santiago del Estero 1654. Base, $ 12.000, mitad a un año con 8 o/o de interés.

...EL MIERCOLES 2 de enero, a las 16, en nuestra casa, 320 San Martín 328. Terreno: 18v. de frente por 20v. Edificio: estilo inglés. Construcción moderna, hecho con buenos materiales. Consta de jardín con verja de madera, sobre zócalo de piedras. Planta baja: vestíbulo, comedor, 1 habitación, despensa, cocina con económica, etc. En altos, 2 dormitorios, baño instalado y terraza. Título perfecto. Seña, 5 o/o. Comisión, 1 o/o.—Peralta Martínez y Serna. d19

Molino harinero y anexos. Ju...dicial. La gran finca y maquinarias que constituyen el conocido molino de la firme Agustín Marchesa y Cía., Labardén 1651 al 1577, con frente también a Españita 2551, por orden del señor juez Dr. Gonsalez Gowland, secretaría del doctor Méndez. Julcio seguido por el banco Italo Sud Americano con Agustín Marchesa (hoy Agustín Marchesa y Cía., en quiebra). Venta en un solo conjunto que comprende: terrenos, edificios de molinos y panadería, y maquinaria adherida a los mismos. Base, $ 258.000. Se hace constar que el Banco Hipotecario Nacional acordó un préstamo de $ 148.700 en cédulas argentinas sobre estos inmuebles, cuyo acuerdo el comprador podrá gestionar a su favor, haciendo los trámites por su cuenta y cargo.

...EL LUNES 14 de enero, a las 16, en nuestro hall, 320 San Martín 326. Detalles: terreno formado por dos fracciones que se tocan por los fondos, la 1.a tiene 25m93 de frente al E., calle Labardén Nos. 153 al 157, por 56m341 en el lado N. 56m125 en el del S. y 25m98 en el contrafrente O. La 2.a, se compone de 17m32 de frente al S., Españita No. 2551, por 34m24 en el lado E., 34m en el N. y 17m32 en el contrafrente N., por donde linda con la otra fracción. Edificios: el molino ocupa casi todo el frente a Labardén, con su gran fábrica de planta baja y tres pisos altos de mampostería, dos grandes entradas y vidrieras con cortinas metálicas y grandes puertas con cristales, en todos sus pisos. El suelo y entrepiso son de portland, escalera de mármol y ascensor para carga, etc. Contiene un Molino "Nordyke y Marmon", de gran capacidad, molino "Gana y Cía.", otro para legumbres y accesorios, prensas, tornetios, amasadoras, cilindros, motores eléctricos, estufa para fideos, maquinas para los mismos, zarandas y cernedores, tamizadores y pulidores, bombas, sobadoras, calderas vertical de 12 HP. y horizontal de 5 HP., báscula de 10.000 kilos, instalaciones eléctricas de éste y otros edificios y demás que se aprecian visitando la fábrica. Dos silos de 6m90 de diámetro por 15 de alto; gran tinglado, cuidera con pozo de enfriamiento, cobertizo y varios otros edificios y otras dependencias, patios y entrada adoquinada, etc. Panadería; edificio de material con salón de venta, cuadra, hornos y amasadora eléctrica. Entrada para carros con puerta de hierro y suelo adoquinado, casa habitación de 4 piezas y 1 pieza que contiene la usina eléctrica, siendo todas las instalaciones interiores de la misma, como los trasformadores, tableros, etc., de propiedad exclusiva de la C. A. T. E. Molino para semola. Edificio anexo a la panadería, de material, en dos pisos, con maquinarias completas para la elaboración de semolas y derivados, etc. Todas las maquinarias son movidas a electricidad, para cuyo fin tiene instalaciones completas, con llaves maestras, tableros, etc. La escritura de venta será otorgada por el escribano señor Rodolfo Fraiz Castilla. Reconquista 491. Seña 5 o/o. Comisión 2 o/o.

PUBLIO MASSINI & Cía.

v31

MAÑANA

A LAS 14.30

CHICLANA Y BOULEVARD LA PLATA, 88 lotes entre edificios; saldo de la fracción de la sucesión del doctor Malaver, sin base, a tanto por vara, pagadero en 60 mensualidades, sin interés. Posesión inmediata. Títulos perfectos. Planos, San Martín 481|85.

PUBLIO MASSINI y Cía.

Avda. Chiclana, antes de llegar a bulevar La Plata, lo único que resta sin edificar, barrio ideal y abrigo de la mayor importancia, adoquinados, cloacas, aguas corrientes, luz eléctrica y tranvías para todas direcciones; lotes grandes para fábricas, barracas, depósitos y pequeños para construir casa habitación moderna, independizándose de los propietarios y conventillos. Venta sin base, en 60 mensualidades, sin interés, con títulos perfectos a satisfacción del comprador y libres de todo gravamen. Calles donadas a la Municipalidad y plano aprobado por la misma.

EL DOMINGO 30 de diciembre, a las 14.30, sobre los mismos terrenos, venderemos entre 25 lotes, sin más desembolso que dos mensualidades en el acto del remate y tres más al recibir el título provisional, las que servirán de garantía y se descontarán de las 5 últimas, las subsiguientes se abonan en el Banco Argentino Uruguayo. Las escrituras se encuentran en la escribanía de don Julio Guyot, Rivadavia 620, a disposición de todo el que quiera verlas. Comisión 2 o|o. Planos y más datos, San Martín 481|85.—Publio Massini y Cía. v30

BARRANCAS DE VICENTE LOPEZ Y OLIVOS:

Con frente al camino de automóviles y calle Emilio Parravicini, a liquidar, las únicas 30 lotes que quedan de remates anteriores. Sin base, tercera parte al contado, tercera a un año y tercera a dos años con 8 o|o de interés. Tren gratis de Retiro a las 14.45. En la estación daremos los pasajes y planos.

MAÑANA DOMINGO 30, a las 15.

PUBLIO MASSINI y Cía.

En las barrancas de Vicente López y Olivos, 30 lotes que son saldo de una gran fracción que hemos vendido últimamente y que se encuentra muy edificada, rodeada de las mejores quintas del lugar. Las medidas de los lotes que ofrecemos varían entre 302 y 1.700 varas y dan frente a las calles Emilio Parravicini, Acuéñaga, Tapalqué, Seguroló, Madero y Gaspar Campos. Dado que distan 4 cuadras de la estación tren eléctrico, 2 de la Avenida Malpú (adoquinada), con el servicio de tranvías de la Compañía Lacroze y 2 del camino de automóviles, todos con vista al río y en plena barranca los hace incomparables en ese sitio y creemos que visitarlos es la mejor prueba para convencerse de lo que ofrecemos. Venta sin base con opción, a tanto la vara cuadrada, pudiendo pagarse el importe, 1|3 parte al contado, 2|3 parte a un año y 1|3 parte a dos años de plazo, con garantía hipotecaria de los mismos y 8 o|o de interés anual.

EL DOMINGO 30 de diciembre, a las 15 horas, sobre los mismos terrenos. Posesión y escrituras inmediatamente. Para el tren de las 14.40 habrá empleados de la casa para dar boletos gratis a los interesados en asistir al remate. Títulos perfectos. Seña 8 o|o. Comisión, 2 o|o. Planos y más datos en nuestra casa, San Martín 481-85.—Publio Massini y Cía. v30

En Villa Elisa, F. C. Sud, 4 lotes de 2.165,33 varas cada uno, a 5 cuadras de la estación y 1 1|2 de la calle principal adoquinada, corresponde a la quinta del Sr. Scoull. Para visitarla es conveniente dirigirse al cochero Eleazon que la conoce. Toda con árboles frutales y de sombra, en uno de los lotes hay una casa de 3 piezas, cocina y w. c., molino, etc. Venta con opción, sin base, a tanto la vara cuadrada, al contado, pero si el comprador necesitase plazo podremos darle si lo consulta previamente.

EL DOMINGO 30 de diciembre, a las 13.30 horas, sobre el mismo terreno. Títulos perfectos. Posesión inmediata, está desocupado. Seña 8 o|o. Comisión 2 o|o. Planos en nuestras oficinas, San Martín 481|85, Buenos Aires. — Publio Massini y Cía. v30

Alberti 278, entre Alsina y Moreno, a dos cuadras de Rivadavia y una del mercado, Spinetto. Casa que sin ser nueva está en buen estado y produce $ 180 mensuales, sin contrato, edificada en terreno de 8.35 varas de frente por 31.18 varas de fondo, y consta de sala, comedor, tres dormitorios, baño, cocina y pieza en altos, techos de azotea. Todas las demás que se podrá ver visitándola, lo que se puede hacer en cualquier momento. Base, pesos 13.000 m|n., pudiendo pagarse el importe mitad al contado y mitad a uno, dos o tres años de plazo, con interés corriente en plaza.

EL DOMINGO 30 de diciembre, a las 17.30, sobre la misma propiedad. Títulos perfectos. Seña 8 o|o. Comisión 2 o|o. Por más datos en nuestras oficinas.—Publio Massini y Cía. v31

En Martínez, F. C. C. A. (vía electrizada), frente mismo al camino macadamizado, la esquina de General Lavalle y Santa Valente, en un lote de 2.324,39 varas, lindando con la espléndida quinta del señor Olditch y rodeado también de otras residencias veraniegas, en plena barranca, en el paraje más alto y pintoresco de ese lugar. Venta resuelta por división de condominio, sin base, a tanto la vara cda. al contado.

EL DOMINGO 30 de diciembre a las 15 horas, sobre el mismo terreno. Posesión inmediata. Títulos perfectos. Seña 8 o|o. Comisión 2 o|o. Planos y más datos en nuestra casa, San Martín 481-85.—Publio Massini y Cía. v30

En Villa Elisa, F. C. Sud, 4 lotes de 2.165,33 varas cada uno, a 5 cuadras de la estación y 1 1|2 de la calle principal adoquinada, corresponde a la quinta del Sr. Scoull. Para visitarla es conveniente dirigirse al cochero Eleazon que la conoce. Toda con árboles frutales y de sombra, en uno de los lotes hay una casa de 3 piezas, cocina y w. c., molino, etc. Venta con opción, sin base, a tanto la vara cuadrada, al contado, pero si el comprador necesitase plazo podremos darle si lo consulta previamente.

EL DOMINGO 30 de diciembre, a las 13.30 horas, sobre el mismo terreno. Títulos perfectos. Posesión inmediata, está desocupado. Seña 8 o|o. Comisión 2 o|o. Planos en nuestras oficinas, San Martín 481|85, Buenos Aires. — Publio Massini y Cía. v30

Alberti 278, entre Alsina y Moreno, a dos cuadras de Rivadavia y una del mercado, Spinetto. Casa que sin ser nueva está en buen estado y produce $ 180 mensuales, sin contrato, edificada en terreno de 8.35 varas de frente por 31.18 varas de fondo, y consta de sala, comedor, tres dormitorios, baño, cocina y pieza en altos, techos de azotea. Todas las demás que se podrá ver visitándola, lo que se puede hacer en cualquier momento. Base, pesos 13.000 m|n., pudiendo pagarse el importe mitad al contado y mitad a uno, dos o tres años de plazo, con interés corriente en plaza.

EL DOMINGO 30 de diciembre, a las 17.30, sobre la misma propiedad. Títulos perfectos. Seña 8 o|o. Comisión 2 o|o. Por más datos en nuestras oficinas.—Publio Massini y Cía. v31

En Martínez, F. C. C. A. (vía electrizada), frente mismo al camino macadamizado, la esquina de General Lavalle y Santa Valente, en un lote de 2.324,39 varas, lindando con la espléndida quinta del señor Olditch y rodeado también de otras residencias veraniegas, en plena barranca, en el paraje más alto y pintoresco de ese lugar. Venta resuelta por división de condominio, sin base, a tanto la vara cda. al contado.

EL DOMINGO 30 de diciembre a las 15 horas, sobre el mismo terreno. Posesión inmediata. Títulos perfectos. Seña 8 o|o. Comisión 2 o|o. Planos y más datos en nuestra casa, San Martín 481-85.—Publio Massini y Cía. v30

Calle San Eduardo, entre Donato Alvarez y Cálcena, todas adoquinadas y con tranvía, centro de Flores. Son cinco lotes, 4 con frente a San Eduardo, con adoquinado pago y uno a Cálcena, adoquinado por cuenta del comprador. A liquidar a cualquier precio, al contado. Escrituras ante el escribano Dr. Julio A. Robirosa.

EL DOMINGO 6 de enero, a las 16.30, venderemos resueltamente estos 5 lotes que recomendamos por su ubicación y baratura. Títulos perfectos. Seña 8 o|o. Comisión 3 o|o. Planos, San Martín 481|85. — Publio Massini y Cía. v31

En Bella Vista, F. C. Pacífico. 12 lotes con frente a las calles Moreno y Billinghurst, lotes con superficies de 10 varas por 48, distan 2 cuadras de la estación, lindando con la casa de comercio del señor Sulpi, paraje de lo más alto de ese lugar, rodeado de edificación, etc. Bella Vista es el sitio más pintoresco de los alrededores de la capital, a 40 minutos de Retiro, camino macadamizado y servicio de tranvías de la Compañía Lacroze hasta Campo de Mayo. Venta con opción, sin base, a tanto la vara cuadrada, al contado.

EL DOMINGO 6 de enero, a las 16 horas, sobre los mismos. Títulos perfectos. Seña 8 o|o. Comisión 2 o|o. Planos y más datos, en nuestra casa San Martín 481|85.—Publio Massini y Cía. v31

Altos y bajos: Isabel la Católica 649 al 55, entre Suárez y Brandsen, edificada en terreno de 30 varas de frente por 32 varas de fondo, en la planta baja hay un gran local ocupado por una panadería, con buena casa de familia y entrada independiente para los carros. La casa alta con entrada independiente tiene seis habitaciones, baño, cocina, etc. Toda en muy buen estado, alquila sin contrato a una sola mano en $ 400 mensuales (puede dar el doble). Tirantería de hierro y demás que se podrá ver visitándola, lo que se puede hacer en cualquier hora. La ubicación es de la mejor de Barracas, dista una cuadra de la Av. Montes de Oca y es donde el terreno aumenta de valor día a día y donde la renta está bien segura. Base, $ 55.000 m|n., incluso la cantidad de 38.500 cédulas, las que podrá tomar a su cargo el comprador en forma y estilo de plaza.

EL DOMINGO 13 de enero, a las 17, sobre la misma propiedad. Títulos perfectos. Seña 8 o|o. Comisión 2 o|o. Por más datos en nuestras oficinas.—Publio Massini y Cía. v31

Grandioso remate en Lanús, 3 cuadras antes de la estación, a 50 metros de la Avenida Pavón, adoquinada y con tranvía eléctrico antes de llegar a los terrenos vendidos por el Banco Español, lo más alto, rodeado de edificación, con frente a la primer calle paralela a Pavón, calle Cangallo, vía del F. C. Sud (en el paso a nivel), entre Gerli y Lanús, venta en 80 mensualidades sin interés y base de 10 $ por mes el lote, donde vale eso la vara cuadrada es lo más importante de ese gran barrio, tenemos 218 lotes que liquidaremos por cualquier cosa arriba de la base, terrenos conocidos por de Podestá Costa, títulos perfectos, libre de todo gravamen, se da la posesión al más desembolso que dos mensualidades en el acto del remate y dos más al retirar el título provisional.

EL DOMINGO 13 de enero, a las 14.30, sobre los mismos terrenos. Visítense, aseguramos que es de lo mejor de la localidad, las calles serán abiertas de acuerdo con el plano aprobado. Nuestra comisión de 2 o|o a cargo del comprador, planos y más datos, San Martín 481|85. — Publio Massini y Cía. v31

En San Martín, F. C. C. A.— A 8 cuadras de la estación y con el tranvía Lacroze al frente que llega hasta la calle Lavalle y Reconquista, casa en perfecto estado, lista para entrar a habitar inmediatamente, se entrega desocupada y consta de sala, al frente con balcones, hall, comedor, dormitorios, 2 cuartos de baño, cocina, 2 piezas de servicio, w. c., garage, jardín y demás. Se puede visitar en cualquier momento. Base $ 25.000 m|n., pudiendo hacerse cargo el comprador de una hipoteca que reconoce la propiedad de $ 13.000 m|n.

EL DOMINGO 6 de enero a las 16 horas, sobre la misma casa, calle San Martín 383, adoquinada, entre las calles Lincoln y Juárez. Títulos perfectos. Seña 8 o|o. Comisión 2 o|o. Más datos en nuestras oficinas.—Publio Massini y Cía. v31

Terreno Av. Rivadavia entre Granaderos y Beltrán, 3 cuadras antes de llegar a la plaza de Flores, ubicación que es adaptada para la construcción de una casa de familia como para la propiedad de renta, son 10 varas de frente por 54.20 varas de fondo y es el único lote que queda sin edificar en esa manzana que recientemente ha sido subdividida. Venderemos con base de $ 45 m|n. la vara cda., a plazos.

EL DOMINGO 6 de enero, a las 17.30, sobre el mismo. Dado que la ubicación que es bien conocida, nos apartamos de todo comentario. Títulos perfectos. Seña 8 o|o. Comisión 2 o|o. Planos y datos en nuestra casa, San Martín 481|85.—Publio Massini y Cía. v31

Grandioso remate en Lanús, 3 cuadras antes de la estación, a 50 metros de la Avenida Pavón, adoquinada y con tranvía eléctrico antes de llegar a los terrenos vendidos por el Banco Español, lo más alto, rodeado de edificación, con frente a la primer calle paralela a Pavón, calle Cangallo, vía del F. C. Sud (en el paso a nivel), entre Gerli y Lanús, venta en 80 mensualidades sin interés y base de 10 $ por mes el lote, donde vale eso la vara cuadrada es lo más importante de ese gran barrio, tenemos 218 lotes que liquidaremos por cualquier cosa arriba de la base, terrenos conocidos por de Podestá Costa, títulos perfectos, libre de todo gravamen, se da la posesión al más desembolso que dos mensualidades en el acto del remate y dos más al retirar el título provisional.

EL DOMINGO 13 de enero, a las 14.30, sobre los mismos terrenos. Visítense, aseguramos que es de lo mejor de la localidad, las calles serán abiertas de acuerdo con el plano aprobado. Nuestra comisión de 2 o|o a cargo del comprador, planos y más datos, San Martín 481|85. — Publio Massini y Cía. v31

Terreno Av. Rivadavia entre Granaderos y Beltrán, 3 cuadras antes de llegar a la plaza de Flores, ubicación que es adaptada para la construcción de una casa de familia como para la propiedad de renta, son 10 varas de frente por 54.20 varas de fondo y es el único lote que queda sin edificar en esa manzana que recientemente ha sido subdividida. Venderemos con base de $ 45 m|n. la vara cda., a plazos.

EL DOMINGO 6 de enero, a las 17.30, sobre el mismo. Dado que la ubicación que es bien conocida, nos apartamos de todo comentario. Títulos perfectos. Seña 8 o|o. Comisión 2 o|o. Planos y datos en nuestra casa, San Martín 481|85.—Publio Massini y Cía. v31

Alberti 278, entre Alsina y Moreno, a dos cuadras de Rivadavia y una del mercado, Spinetto. Casa que sin ser nueva está en buen estado y produce $ 180 mensuales, sin contrato, edificada en terreno de 8.35 varas de frente por 31.18 varas de fondo, y consta de sala, comedor, tres dormitorios, baño, cocina y pieza en altos, techos de azotea. Todas las demás que se podrá ver visitándola, lo que se puede hacer en cualquier momento. Base, pesos 13.000 m|n., pudiendo pagarse el importe mitad al contado y mitad a uno, dos o tres años de plazo, con interés corriente en plaza.

EL DOMINGO 30 de diciembre, a las 17.30, sobre la misma propiedad. Títulos perfectos. Seña 8 o|o. Comisión 2 o|o. Por más datos en nuestras oficinas.—Publio Massini y Cía. v31

Calle San Eduardo, entre Donato Alvarez y Cálcena, todas adoquinadas y con tranvía, centro de Flores. Son cinco lotes, 4 con frente a San Eduardo, con adoquinado pago y uno a Cálcena, adoquinado por cuenta del comprador. A liquidar a cualquier precio, al contado. Escrituras ante el escribano Dr. Julio A. Robirosa.

EL DOMINGO 6 de enero, a las 16.30, venderemos resueltamente estos 5 lotes que recomendamos por su ubicación y baratura. Títulos perfectos. Seña 8 o|o. Comisión 3 o|o. Planos, San Martín 481|85. — Publio Massini y Cía. v31

En Bella Vista, F. C. Pacífico. 12 lotes con frente a las calles Moreno y Billinghurst, lotes con superficies de 10 varas por 48, distan 2 cuadras de la estación, lindando con la casa de comercio del señor Sulpi, paraje de lo más alto de ese lugar, rodeado de edificación, etc. Bella Vista es el sitio más pintoresco de los alrededores de la capital, a 40 minutos de Retiro, camino macadamizado y servicio de tranvías de la Compañía Lacroze hasta Campo de Mayo. Venta con opción, sin base, a tanto la vara cuadrada, al contado.

EL DOMINGO 6 de enero, a las 16 horas, sobre los mismos. Títulos perfectos. Seña 8 o|o. Comisión 2 o|o. Planos y más datos, en nuestra casa San Martín 481|85.—Publio Massini y Cía. v31

RUFINO DE ELIZALDE y Cía.

Sucursales: Mar del Plata: San Martín 2126 — La Plata: 47 N.° 649 v30

CASAS

Casa en Martínez (F. C. C. A.). Muy bien ubicada, calle Paunero N.° 18, esquina Vicente López, a dos cuadras de la estación. Consta de zaguán, comedor, cinco dormitorios, baño, cocina, galería, galponcito, molino y jardín. En terreno de 16x20x52. Ad corpus. Base, $ 16.000.

EL DOMINGO 30 de diciembre, a las 17.30, en la misma. Títulos perfectos. Seña, 8 o|o. Comisión, 2 o|o. Inf., Sarmiento 337.—Rufino de Elizalde y Cía. d28

Casa en Ramos Mejía (F. C. O.). Desocupada. Calle Suipacha 48, al lado de la Avda. de Mayo, a seis cuadras al S. de la estación y rodeada de edificación. Consta de sala, escritorio, comedor, dos dormitorios, baño, cocina y galerías. En terreno de 20x50 varas. Base, $ 12.000, a plazo.

EL DOMINGO 30 de diciembre, a las 16, en la misma. Seña, 8 o|o. Comisión, 2 o|o.—Rufino de Elizalde y Cía. d22

Casa Av. Santa Fe 5120. Cómoda, bien construída y bien ubicada. Entre Carranza y Arguibel. Tiene zaguán revestido de mármol, vestíbulo con vitraux, gran sala, amplio comedor, office, cocina y sótano en la planta baja, y en altos, 4 dormitorios, baño y terraza. Su terreno mide 10x28 por 31x46. Ad corpus. Base $ 40.000.

EL DOMINGO 30 de diciembre a las 15. En la misma. Visítese de 14 a 15. Seña 8 o|o. Comisión 2 o|o. Inf., Sarmiento 337. —Rufino de Elizalde y Cía. d29

En Mar del Plata. — Petit-hotel, calle San Luis 1239. Sólido, cómodo y moderno. A pocos metros de la explanada Norte y rodeado de los chalets de los Sres. Ventimiglia, José León Suárez, Dobles y otros. Con tranvía eléctrico al frente. Tiene hall, vestíbulo, sala, comedor, toilette, despensa, sótano y pieza de servicio en la planta baja, y en la alta, cinco dormitorios y baño. En terreno de 10x30 varas. Base $ 27.000.

EL DOMINGO 30 de diciembre, a las 16, en la misma. Seña, 8 o|o. Comisión, 2 o|o. Inf. en sucursal en Mar del Plata o en casa central.—Rufino de Elizalde y Cía. d21

En Olivos, F. C. C. A. — Casa quinta, calle Borges 2672, con frente también a Mariano Pelliza, Tacuabuano y Blanco Encalada. El edificio consta de comedor, dormitorio principal, baño y cocina, en los bajos y en altos: tres dormitorios y pieza de servicio, en altillo, una gran pieza; galpón dividido en dos, con sótano y una pieza de servicio más en altos. En cuerpo aparte: dos piezas y cocina para el quintero. Tiene cerco de tejido, molino, caballerizas, etc. En terreno de 118.66 vic. Base, $ 12.000.

EL DOMINGO 30 de diciembre, a las 16.30, en la misma. Seña, 8 o|o. Comisión, 2 o|o.—Rufino de Elizalde y Cía. d21

TERRENOS

Como judicial. 370 lotes rodeando la estación Turdera, F. C. S. En 60 mensualidades. Base, $ 5 por mes el lote. Venta por orden del síndico del concurso civil de la sucesión de Dña. Eugenia Turdera. Terrenos altos y de gran porvenir, donde se ha formado un buen pueblo de casas y chalets. Con un cómodo servicio de 50 trenes diarios que hacen el trayecto en 30 minutos a Constitución.

EL DOMINGO 6 de enero, a las 15, sobre los mismos. Seña, 3 mensualidades en el remate 2 o|o de comisión y 3 mensualidades más dentro de los 30 días. Con posesión inmediata. Escrituras por ante el escribano señor Eusebio E. Giménez, una vez pagadas las 12 primeras cuotas. Planos, Sarmiento 337.—Rufino de Elizalde y Cía. d22

Terreno. Carranza 2360, entre Santa Fe y Paraguay. Bien ubicado y de lindas dimensiones. Mide 9x44.61 varas y tiene una pieza de material. Ad corpus. Base, $ 14.000.

EL DOMINGO 30 de diciembre, a las 15, en el mismo. Seña, 8 o|o. Comisión, 2 o|o. Inf., Sarmiento 337.—Rufino de Elizalde y Cía. d23

Terreno en Palermo. Carranza 2386. De medidas ideales y muy bien ubicado. Entre Avs. Santa Fe y Paraguay, con tranvía al frente y a tres cuadras de la estación Palermo del F. C. P. Mide 9x44.61 varas; tiene tres piezas de madera. Ad corpus. Base, $ 5.000.

EL DOMINGO 30 de diciembre, a las 15, en el mismo. Seña, 8 o|o. Comisión, 2 o|o. Inf., Sarmiento 337.—Rufino de Elizalde y Cía. d23

En Mar del Plata. 12.546 varas cuadradas en la manzana 10 de la chacra 82, con frente a las calles Misiones y Formosa. Mide 142 por 118.85 varas. Ad corpus. Base $ 0.30 la v. c.

EL DOMINGO 30 de diciembre, a las 16. El remate se efectuará en la casa calle San Luis 1239, en Mar del Plata. Inf. en sucursal o en la casa central.—Rufino de Elizalde y Cía. d22

En Olivos. Para subdividir en lotes. Una manzana de terreno con frente a las calles Borges, Mariano Pelliza, XVI y XVII, con superficie de 11.825 varas cuadradas. Es la manzana F. F. y mide 100 varas por 118.25. Base $ 4.728.04.

EL DOMINGO 30 de diciembre, a las 15, en la misma. Seña 8 o|o. Comisión 2 o|o. Inf. Sarmiento 337.—Rufino de Elizalde y Cía. d23

24 lotes en Temperley (F. C. S.). A dos cuadras de la estación y con frente a las calles Almirante Brown y Anchorena y a dos cuadras de la Avenida Alem, con tranvía eléctrico y servicio de ómnibus. Tienen superficies de 267 a 572 varas cuadradas y medidas inmejorables para edificar enseguida o la cómoda casa habitación. Sin base. El precio podrá pagarse 20 o|o al contado y el saldo en ocho cuotas semestrales iguales, con 8 o|o de interés anual.

EL DOMINGO 6 de enero, a las 17.30, en los mismos. Escrituras por ante la oficina del señor Alberto L. Pombo. Seña, 8 o|o. Comisión, 2 o|o. Planos, Sarmiento 337.—Rufino de Elizalde y Cía. d23

F. González Muro

Judicial — Casa y terreno contiguo, calle Nahuel Huapí 2540, entre Amenábar y Molden, tranvía al frente a todas direcciones, a 1 cuadra de Cabildo; su edificación consta de 3 habitaciones, cocina, galería, etc. y adoquinado pagado; mide 17 metros 320 mts. de frente por 32 metros 475 mts. de fondo o sean 20x37 1|2 varas, o sean 750 v. c. Tasación, $ 22.374.01 m|n. Base las 2|3 partes, $ 14.916 m|n.

EL DOMINGO 30 de diciembre, a las 15 (3 p. m.), en la misma, orden del señor juez de la instancia en lo civil, doctor Juan Luis Ferraroti y secretaría del doctor Armando F. Lasplur, juicio sucesorio Feliciano Chiribino, escrituras por ante el escribano doctor Rodolfo Fraiz 8 o|o a cuenta de precio. Comisión, 3 o|o. Informes en mis oficinas, Bonpland 966, U. T. 6053, Mitre. —F. González Muro. v30

Av. La Plata por Av. Cobo 691, esq. Doblas. Casita sobre terreno de 8.20 varas, con dos habitaciones, cocina, w. c., cielorrasos, buenos pisos y puertas, corredor de mosaicos. Base, $ m|n 5.500, pudiendo darse hipoteca por la mitad del total.

EL DOMINGO 30 de diciembre, a las 15 horas (3 p. m.), en la misma. Seña 8 o|o. Comisión 2 o|o. v30

Las Casas 4176, entre Muñiz y Av. La Plata, al lado de una gran artería y con comunicaciones rápidas. Consta de sala, tres dormitorios, baño, cocina, cielorrasos, buenos pisos y puertas, patio de mosaico, luz, cloacas y adoquinado. Base, $ m|n 10.000 incluso 5.000 cédulas y con opción a otras facilidades.

EL DOMINGO 30 de diciembre, a las 15 horas (4 p. m.), en la misma. Seña 8 o|o. Comisión 2 o|o. v30

Las Casas 3895|97|99, esquina Treinta y Tres 3893. A tres cuadras de las Avdas. Boedo y Av. La Plata. Sobre terreno de 800 varas, amplio salón negocio, con sótano, vidrieras y cortinas metálicas, entrada particular, dos salas con balcones, baño, cocina, terraza, galería, preparada para altos, frente imitación piedra, cloacas y adoquinado. Base ínfima, $ m|n. 12.000 incluso 5.000 cédulas.

EL DOMINGO 30 de diciembre, a las 17, en la misma. Seña 8 o|o. Comisión 2 o|o. v30

Terreno: Zabala entre 3 de Febrero y 11 de Septiembre, a dos cuadras de Cabildo y tres de las Barrancas de Belgrano, 12x41 varas, medidas ideales para las construcciones de estilo, características de esa codiciada zona. Base, $ 33 la vara cuadrada.

EL DOMINGO 30 de diciembre, a las 16 (4 p. m.), sobre el mismo. Seña 8 o|o. Comisión 2 o|o. Más informes en mi oficina, Boedo 966, U. T. 6056, Mitre. v30

Bidegain y Oddone

Judicial. 2 propiedades y un terreno, calle Santiago de las Carreras número 370 y 378 y terreno lindero casi esquina Juan B. Alberdi. Sin un punto excepcional de Floresta, a tres cuadras de la gran Av. Rivadavia, con tranvía subterráneo y líneas 2 y 5; a 1 de la Av. Olivera y a pocos pasos de las líneas de tranvía 48, 45 y 40. Barrio de aguas corrientes, cloacas, luz eléctrica y demás.

Santiago de las Carreras N.o 370. Mide 8.66x40 24 mts., según tasación consta de verja, jardín, 3 habitaciones, comedor, baño, cocina, w. c., galería y patio mosaico. Tasación, $ 9.200 m|n. Base, unos 6.133,33 m|n., las 2|3 partes de la tasación.

Santiago de las Carreras N.o 378. Mide 8.66x51.12 mts., consta de verja, jardín, 3 habitaciones, cocina, w. c., galería y patio mosaico, agua corriente y demás. Tasación, $ 8.000 m|n. Base, $ 5.333,32, las 2|3 partes de la tasación.

Terreno: Santiago de las Carreras lindero al N.o 370. Mide 8.66x50.18 metros (10x56.60 varas). Tasación, $ 2.800. Base, $ 1.866.66 m|n., las 2|3 partes de la tasación.

EL DOMINGO 30 de diciembre, a las 16 sobre las mismas propiedades. Orden del juez doctor Fernando M. Colombres en los autos sucesorios de D. Juan Bidegain que tramitan por la secretaría del Dr. Carlos F. Degreef. Se exigirá el 8 o|o a cuenta de precio y 2 o|o de comisión a cargo del comprador en efectivo. Informes en la secretaría actuaria o en oficina, Carlos Calvo 4090.—Bidegain y Oddone v30

Estanislao Vargas

v28

MAÑANA

CAMPO DE MAYO

80 LOTES - 80 MESES

Calle en medio con la Comandancia General Tranvía gratis de Chacarita a las 15

Frente a Campo de Mayo, 80 lotes en 80 meses, con la ridícula base de $ 1 por mes. Terrenos muy altos y cerca en medio con la estación Lacroze, entre población y unido a Bella Vista, floreciente pueblo, por una compacta edificación y a 8 cuadras de la estación Pacífico.

EL 30 de diciembre, como un aguinaldo, regalaré 80 lotes, en 80 meses, y llevaré a los interesados en tranvías gratis y especiales, que saldrán de Chacarita a las 15, con 10 pesos adquiere un lote, dejando abonados 6 meses. Planos, 25 de Mayo 556. v28

Julio J. Solari

Alsina 2522. U. T. 4595 Mitre

Judicial. En Floresta, casa calle Arrecifes (hoy General Eugenio Garzón) No. 3768, entre Mariano Acosta y Martínez Castro, 2 piezas grandes, 1 chica, cocina, en terreno de 287 metros, 50 centímetros cuadrados. Base $ 1.959.85. Rematará

EL DOMINGO 13 de enero de 1924, a las 17, sobre la misma. Venta ordenada por el señor juez doctor Fernando M. Colombres, secretaría del doctor Jorge González del Solar, perteneciente al juicio "Sociedad Fomento Urbano", contra concurso Angel J. Díaz. Escrituras ante el escribano Juan Boldana. Seña 8 o|o. Comisión 2 o|o en efectivo.—Buenos Aires, diciembre 27 de 1923.—Jorge González del Solar. dic. 29x3-en.

Walger, Resta y Cía.

MAÑANA

Judicial. Casa en Belgrano. — Montañeses 2064, a cuadra y media de la estación del eléctrico, F. C. A. y del paseo de las Barrancas. Edificio muy decentible de reformarse. Tal como está da $ 1.300 anuales. Orden del juez Dr. Arriola, secretario Dr. J. C. Fox, en los autos sucesorios de D. Julio E. González. Tasación $ 16.000, Base, $ 12.000.

EL DOMINGO 30 de diciembre, a las 16 horas, en la misma propiedad. 8m20 por 39 metros (9x47 por 45x03). Sala, tres piezas, cuarto de baño, cocina y pieza chica en el fondo. Pisos pino tea, cielos rasos yeso y galería mosaico. Seña, 8 o|o. Comisión, 2 o|o. Informes, Florida 248.—Walger, Resta y Cía. d23

V. P. Cacuri

v18

Sobre el mercado de Abasto, donde está radicado el gran núcleo de población aupaditado a ese gran centro de actividad comercial, donde la renta es estable y bien garantida. Se trata de una buena casa para renta, visitenla y se convencerán de las ventajas que ofrece este gran negocio. Lavalle 2249|51, entre Gallo y Agüero, 10x60, compuesta de local de negocio, cuatro departamentos y galpón al fondo, con inquilinos acogidos a la ley renta $ 3.040 (16 o|o), pero la renta debe ser esta otra: $ 12.500 (25 o|o), una vez concluída la construcción de dos departamentos ya comenzados y que requieren un gasto de sólo $ 7.000. Base, pesos 46.000, con facilidades. Rematará allí

EL DOMINGO 30 de diciembre, a las 18.—V. P. Cacuri. d22

Venta extrajudicial, no se aceptan ofertas particulares. Avenida San Martín al 800, a un paso de allí. Sapaleri 1374, entre Luis Viale y Avenida San Martín, una linda casa sin estrenar, hecha a todo costo, en cal, tirantería de hierro; artístico frente símil piedra, zaguán, vestíbulo, sala, tres dormitorios, baño, cocina, papeles finos, luz eléctrica embutida. Cloacas, galería, azotea en todo, carpintería de cedro, en altos, departamento para servicio, y otros muchos detalles. Tranvías 85, 86 88, 94, 95. Base, $ 8.000, toda a plazos. Rematará allí

EL DOMINGO 30 de diciembre, a las 17.30.—V. P. Cacuri. d23

Pueyrredón 2471, frente a la plaza Francia, al lado de avenida Alvear. Base, $ 12.500, incluso 3.300 cédulas. Baratísima. Sobre los paseos de la Recoleta, próximo a Las Heras. Buena casa. Sala, tres habitaciones, pisos, baño, etc. No es necesario ponderar la ubicación ni las ventajes de este negocio. Remate:

EL DOMINGO 30 de diciembre, a las 15, allí.—V. P. Cacuri. d23

P. BUONTEMPO

¡La mejor venta del año!

MAÑANA

EN FLORESTA

A 1 CUADRA DE RIVADAVIA

80-lotes-80

BASE, $ 12. por mes el lote

En 100 meses. — Sin interés

El Domingo 30, a las 15.30 (3.30 p. m.)

Sobre las calles R. L. Falcón, Murguiondo, Tellier, Patrón y otras, con tranvías, adoquinado y obras de salubridad. Paraje alto, rodeado de edificación. Visitarlos es comprar. Planos y datos, Rivadavia 8623, U. T. 0093, Mitre. 1p

Manuel T. Durán

En Martínez: 20 lotes excepcionales por su ubicación, altura y dimensiones, con frente a las calles Vieytes, Sargento Cabral, San Lorenzo y Pueyrredón. Superficies: de 216 a 450 varas cuadradas. A 5 cuadras de la Av. Centenario, con tranvía eléctrico próximo a inaugurarse. Terrenos altos, con árboles frutales y cerco de alambre tejido al frente. Libres de afirmado de la Av. Centenario por estar totalmente pago. Condiciones de la venta: 1|2 al contado y 1|2 a 1 año, con garantía hipotecaria e interés del 7 o|o.

EL DOMINGO 30 de diciembre, a las 15 (4 p. m.), en los mismos. Bases definitivas, desde $ 315 a 395 por lote. Las escrituras se otorgarán dentro de los 30 días del remate, ante la escribanía del Sr. Alfredo S. Boggio, de San Isidro, calle 9 de Julio 173, donde pueden ser revisados los títulos, que son perfectos. Seña, 8 o|o. Comisión, 2 o|o a cargo de los compradores; otros informes en mis oficinas, Sarmiento 309, U. T. 3970, Avda.—M. T. Durán. d28

Judicial.—Casa Avenida Constituyentes N.o 5058, entre Ladines y Cabezón. A 1 cuadra del tranvía N.o 96. Mide 8.81 mts. de frente al N.E. por 32.47 mts. en el contado SE., 31.28 mts. en el NO. y 8.66 mts. de fondo, contrafrente SO., consta de 6 habitaciones de material (2 con cielorrasos de madera y 2 con tirantería de hierro), cuarto de baño, cocina y galería. Base de venta, $ 6.500 m|n. de c|.

EL DOMINGO 30 de diciembre, a las 14, en la misma. Por orden del señor juez de primera instancia Dr. Marcos A. Figueroa, secretaría del Dr. Alberto C. Ocerín. El comprador entregará el 8 o|o a cuenta de precio y el 2 o|o de comisión. Otros informes, secretaría del Dr. Oderigo o Sarmiento 309.—M. T. Durán. d27

Ricardo Fernández

Judicial — Por disposición del señor juez Dr. Colombres, secretario Dr. Basualdo, Testamentaría Agustín Roverano, venderá en pública subasta una fracción de tierra con edificación, ubicada en las calles Areco, Tapalqué, Barilochc y Av. G. Paz. Mide en su terreno 11.189,9 m|c. 50, con batarar. Circunvalación (hoy Av. G. Paz). NO., 291m8 Carlos Villino, NE. 99m 60 Juan C Bost y J. M. Burgos, SE. 351m 70. Nicolás Solari. Base, 0.80 cts. metro cuadrado, en un solo lote.

EL SÁBADO 29 a las 16 horas, en mi escritorio Rivadavia 3261. Seña 8 o|o. Comisión 2 o|o en efectivo. dic. 15 v29

Raimundo S. Fernández

Despidiendo el año 1923.—40 hermosos lotes en los Mataderos, en 100 mensualidades. Base $ 4 por mes el lote, o sólo 3 cuadras de las grandes avenidas Campana (adoquinada), General Paz y Piedrabuena, y próximos también al gran Frigorífico Nacional, donde allí trabajarán ocupación más de 10.000 personas, en uno de los parajes más altos de la capital federal, rodeados de todos los medios de locomoción, ubicados en la espléndida manzana comprendida por las calles Zuviría, Montiel, Cristóforo Alvarez y Barilochc.

EL DOMINGO 30, a las 15 (3 p. m.), en los mismos. Planos, Avenida de Mayo 760. 1p

Carlos Soto y Cía.

Desocupada, Av. Cruz 991, cloacas, 4 hab., adoq. pago, 300 vs., cielorrasos mosaico. Base, $ 7.000 a plazos.

EL DGO. 30 de dbre., a las 17.15, allí. 1p

Av. Caseros 3071|75, salón, comedor, 4 hab., cloacas, luz, 450 vs., en cal. Base, $ 17.000, a plazos.

EL DGO. 30 de dbre., a las 16, allí. 1p

5 lotes a plazos. T. y Tres al lado del N.o 2915 y Caseros, adoq. pago. Todos de 225 v. c. u., en 3 cuotas, sin interés.

EL DGO. 30 de dbre., a las 18.30, allí. Planos, Av. Sáenz 61. 1p

Francisco Abulo

Entre Ríos y México 2131. En una de las ubicaciones ideales

JOSE BACIGALUPPI e HIJO

La plata se tira...

Los gastos superfluos en todos los órdenes de la vida y en todas las clases sociales, están a la orden del día.

Es necesario fomentar el ahorro

Nuestro gran remate de VILLA DEL PARQUE; 78 hermosos lotes, próximos a la estación del tren sobre los tranvías, sobre calles adoquinadas, entre densa edificación, con cloacas, aguas corrientes y luz eléctrica, dada la liberal forma de pago, ofrece a grandes y chicos, la oportunidad de ahorrar pequeñas sumas mensuales que con el tiempo representará un capital inapreciable, dada la importancia indiscutible de los terrenos en venta, y de los grandes adelantos qué lógicamente experimentará esa gran zona de la ciudad.

Base $ 8 por mes en 100 meses

El Dgo. próximo, bajo amplia carpa

Pidan planos. JOSE BACIGALUPPI e hijo

78 lotes en Villa del Parque. Avenidas Nazca y Jonte. Base $ 8 por mes el lote. En 100 mensualidades, sin interés, exigiéndose 4 mensualidades en el acto del remate, nuestro 5 o|o de comisión, y 6 mensualidades más, dentro de los 15 días del remate por ante el escribano Vicente Hoyo. La posesión se dará una vez firmadas las escrituras. Terrenos espléndidos, situados en el paraje de mayor porvenir de la floreciente villa. Con frente a las calles Campana, Cuenca, Llavallol, Arregui y Nueva. A 1 cuadra de la Av. Jonte a adquirirse en breve, a 2 de la Av. Nazca adoquinada y con los eléctricos 83 y 84, a 5 de la estación Villa del Parque y rodeados de numerosa edificación. ¡No se ofrecen mejores terrenos!, ¡ni más baratos! ¡Se colocan al alcance de todos! Visítense. Pidan planos a San Martín 56.—José Bacigaluppi e hijo. Rte. 8420.

MAÑANA DGO. 30 de diciembre, a las 14.30, en los mismos. Aunque llueva. d14

CASAS

En Almagro. — 3 casas modernas. 1 de negocio y 2 de familia. En casi preparadas para edificar de altos. PRINGLES 499 esquina Cangallo 4286-98. 10x14 a Cangallo por 13x35 a Pringles. Ad corpus. Edificio: zaguán, salón negocio con vidrieras y persianas metálicas, 2 piezas y 2 medias de frente (una a cada lado), vestíbulo, baño, cocina, w. c., pieza alta, terraza y pileta lavar. Base, $ 18.500. Muy barato. Adoquinado y cloacas. Renta, $ 360 al mes.

PRINGLES 495. Al lado de la esquina de Cangallo, 8x35 de frente por 14x43 y 14x35 de fondo. Ad corpus. Edificio: zaguán con mármol, cancel, vestíbulo, sala, 2 dormitorios, comedor, baño, cocina, w. c. Adoquinado pago y cloacas. Renta, $ 200 al mes. Base, $ 14.500.

PRINGLES 493, al lado de la anterior. Llave en mano. 8x26 de frente por 14x95 y 15x47 de fondo, teniendo 8x47 de contrafrente. Ad corpus. Las mismas comodidades de la anterior más 2 piezas de altos. Base, $ 15.500. Adoquinado pago y cloacas. Detalles: frente piedra, pisos de pino tea, cielorrasos yeso, carpintería de cedro, cerraduras metálicas y patios mosaicos, aguas corr. y luz eléctrica. Visítense. Datos a San Martín 56.—José Bacigaluppi e hijo. Rte. 8456.

MAÑANA DGO. 30 de diciembre, a las 17 en las mismas. Aunque llueva. d33

En Caballito Norte — Monte Egmont 615. Buena casa de familia, entre Rojas y Sapaleri. A 1 cuadra de la Av. San Martín, con tranvías a todas direcciones y próxima a Avda. Gaona. 10x31v84. Ad corpus. Edificio: balaustrada al frente, jardín, tres dormitorios con galería, 3 piezas chicas, cocina, baño, w. c., lavadero. Se entrega desocupada, a los 30 días de la escrituración. Buena construcción, cielo raso, de yeso, pisos de tea, carpintería de cedro, patio de mosaico, adoquinado pago, cloacas, aguas corrientes y luz eléctrica. Base, $ 12.500, a plazos. Muy barata. Visítese. Datos a San Martín 56.—José Bacigaluppi e hijo. Rte. 8462.

MAÑANA DGO. 30 de diciembre, a las 16.30, en la misma. Aunque llueva. d33

TERRENOS

En Liniers — Sobre la misma estación del F. C. O., con tren eléctrico. Las escrituras de Gallardo y Bynnon. Medidas: 14 vs. a Bynnon por 27v50 a Gallardo. El adoquinado de la calle Gallardo se entrega pago hasta el día de la escrituración. Base ínfima y definitiva, $ 5 v|c. Forma de pago. 20 o|o al contado y el resto en cuotas iguales a 6, 12, 18 y 24 meses de plazo, interés 7 o|o. Escrituras ante Pedro Astudillo. Datos y planos, San Martín 56.—José Bacigaluppi e hijo.

MAÑANA DGO. 30 de diciembre, a las 17.30, en el mismo. Aunque llueva. d23

Terreno, — Rivadavia. Entre Murguiondo y Taff. 10v15 por 37v56 y 39v13. Superficie: 388.46 v|c. Adoquinado pago inclus. el día de la escrituración. Base, $ 18 v|c. Condiciones de pago. 20 o|o al contado y el resto en cuotas iguales a 6, 12, 18 y 24 meses de plazo, interés 7 o|o. Escrituras ante Pedro Astudillo. Por sus medidas y ubicación es adaptable para levantar, la casa para vivir o la propiedad de renta. Visítese. Datos y planos a San Martín 56. —José Bacigaluppi e hijo. Rte. 8431.

MAÑANA DGO. 30 de diciembre, a las 17.30, en el mismo. Aunque llueva. d23

En Flores. Desocupada. Dona Ignacia Alvarez 586. Lujosa y confortable, sala, 4 amplios dormitorios, hall, comedor, baño, 3 piezas y dependencias. Base $ 23.500, a plazos. Construcción sobre trinchera de hierro, preparada para altos, con gran azotea. Visítese de 15 a 18. Hay cuidador.

MAÑANA DGO. 30 dicbre. a las 18.15, allí. 1p

En Palermo. Esquina, altos y bajos. Gran renta. A 3 cuadras de Santa Fe 5400, Hugo 209 y Clay. 3 salones negocio, 3 habitaciones, etc. Altos: 2 salas, hall, 3 habitaciones, baño, etc. Sin base, 60 por ciento en hipoteca.

MAÑANA DGO. 30 de dicbre. a las 18.15, allí. 1p

Terreno Avda. Chenaut entre Arcos y Báez. 10x40, adoq. pago. Base, $ 10 el c., con facilidades de pago.

MAÑANA DGO. 30 de diobre., a las 18, allí. 1p

2 lotes en Martínez. 5 cuadras estación, Avda. Manuel Aguirre y L. Martínez. Base, $ 3 v. c., con afirmado pago.

MAÑANA DGO. 30 de diobre., a las 16, allí. 1p

2 cuadras estación San Isidro. 2 amplios lotes, en 80 meses. Sin base. Estanislao Díaz (entre José Díaz y Acasuso.

MAÑANA DGO. 30 de diobre., a las 16 allí. 1p

Desocupada, Avda. Rivadavia 7600. José Martí 187. Moderna, 2 salas, 3 habitaciones, baño, etc. Base, $ 14.000, a plazos. Visítese de 15 a 18. Llaves Martí 4127. Construído con los mejores materiales.

MAÑANA DGO. 30 de diobre., a las 18.30, allí. 1p

Av. San Martín 1600. Buena casa. Maturín 2285, 3 habitaciones, etc. Base, $ 6.000 a plazos. 10x50 vs.

TERRENO LINDERO. Mide 10x60 vs. Base $ 5 la vara, a plazos.

MAÑANA DGO. 30 de diobre., a las 17.30, allí. 1p

Terreno Av. San Martín 1600, Segurl entre la citada avenida y Espinosa, 10x26 vs. Base, $ 6.083, en 51 meses, de $ 119, que se paga a la Cía. Tranvía Anglo Argentina. Adoq. pago.

MAÑANA DGO. 30 de diobre., a las 17.15, allí. 1p

En Flores. A 5 cuadras de Rivadavia 7300, Remedios 2844. Buena casa. Base, $ 6.000 en cédulas, 3 habitaciones, comedor, cocina y 2 piezas en altos.

MAÑANA DGO. 30 de diobre., a las 17, allí. 1p

Luis Calvaroso

Av. La Plata y E. Unidos 4229 al 31. Mide 10x10. Gran salón, neg. con frente imit. piedra, 3 hab., baño, coc., patio mosaicos, cielorrasos yeso, luz eléctrica, cloacas y adoq. pagado. Base, $ 10.000, todo a plazos.

EL DGO. 30 de Dbre., a las 17, allí. 1p

Dorrego y Fraga 102-8. Mide 14.w11 por 55 varas o sean 776 v. c. entrando en la medida un sobrante de 3 v. 11.55, 3 hab., cocina, baño, w. c., galería, y dep. pagado. Base $ 10.500, a plazos.

EL DGO. 30 de diciembre, a las 16, allí. 1p

Luis Calvaroso, Rivadavia 432.

A. C. TAQUINI y Cía.

v30

En Flores — Con cédulas, central, 3 cuadras de la plaza, en un precioso sitio sobre Rivadavia y estación del F. C. Bacacay 2240|42. De altos y bajos, materiales seleccionados, rica carpintería, construcción solidísima, adoquinado pago, luz eléctrica, celosías, escaleras de mármol, mosaicos Batos, fondo las dos casas, etc. Altos: sala, escritorio, comedor, baño instalado, 3 dormitorios, pieza servicio, cocina con económica y amplios corredores. Bajos: igual distribución, menos escritorio. En 10 varas frente por 43v44 fondo. Base $ 37.000 moneda nacional, incluídas $4.000 cédulas.

EL DOMINGO 30 de diciembre a las 17 (5 p. m.) sobre la misma. v30

En Flores — Canalejas 2365. Entre Zamudio y Caracas. Con facilidades; 2 cuadras de Gaona, buena casa con garage al frente capacidad para 3 coches, fácilmente transformable en una cómoda y linda casa para familia, amplia de aire y luz, 2 habitaciones, baño, cloacas y adoquinado pago. En 8m70 frente; 16m70 fondo y 8m18 contrafrente. Base $ 8.000. Forma de pago: $ 5.000 al contado y resto en 4 cuotas anuales, interés 7 o|o anual; pagaderos semestralmente. Escrituras por Irineo Colladó.

EL DOMINGO 30 de diciembre a las 16.15, sobre la misma. v30

Bóveda en Chacarita — Desocupada. Edificada en los lotes 5 y 6 del número 8, sección 13, manzana 5, a 206 metros a la derecha de la entrada principal y a 100 de la otra por El Cano. Entre las de las familias de Copello y Orlando. Moderna, frente imitación piedra, altar mármol Champó, pasamanos de bronce y 10 catres. Superficie 6,25 m. c. Base pesos 5.500 como único desembolso!

EL LUNES 31 de diciembre a las 16, en nuestra casa, Bmé. Mitre 475. v31

Judicial — 1 casa quinta, 1 fracción importante, 105 lotes en Lanús y 1 manzana en Quilmes. Todo en un lote. Base $ 229.601.67 m|n. Ubicados en puntos imperantes de esas localidades, con edificio de buena construcción y con muchas comodidades. Se rematarán:

EL LUNES 31 de diciembre, a las 16 (4 p. m.), en nuestra Bmé. Mitre 475. Orden señor Juez Dr. Juan C. Lagos, secretaría Dr. J. E. Cirio, en el juicio seguido por los señores Reta y Chiaramonte c. el concurso de don Juan D. Amestoy. Planos y mayores informes a nuestra casa. Bmé. Mitre 475. U. T. 3928. Avda. v31

En Flores—Monte entre Quirno y Lafuente. Con facilidades. Rodeados de edificación, en barrio de adelanto y sumamente barato, 1 cuadra de San Pedrito, 3 de Directorio y 5 de J. B. Alberdi. Lote 21, manzana M, 10 vs.; 41v89, 43v94 y 10v.20 contrafrante. Superf. 433.39 vs. cs. Base, $ 3 v. c.

EL DOMINGO 30 de diciembre, a las 15.45 allí. v30

En Floresta — 5 espléndidos lotes de terreno, en 24 meses, sin interés, amplios para poderse destinar a casa habitación y unidos a fábricas, industrias, garage, etcétera. Con adoquinado pago y en un barrio de gran movimiento e importancia. 2 dando frente a Larrazábal y 3 a Fonrouge, entre Juan B. Alberdi y Manuel Artigas, con los tranvías 45, 48 y 40 en la esquina, en combinación con el subterráneo. Con base, al mejor postor.

EL DOMINGO 30, a las 17.30 (5.30 p. m.), sobre los mismos. v30

En Flores. En 24 meses, sin interés. Lindo lote de 10x41 vs. Sin base, al mejor postor. Basualdo entre Arce y Tapalqué.

EL DGO. 30 de diciembre, a las 18, allí. v30

Domingo Marotta

Rioja 1078 — U. T. 0708. Corrales

Av. Chiclana 3132. Base 8.000 pesos, a plazos. Sala, 3 piezas, coc., cloacas. 10x39.

EL DGO. 30 de diciembre, a las 18, con llave en mano. v30

Terreno Páez entre Cuenca y Helguera. 10x45. Base, $ 5 v|c., a plazos.

EL DGO. 30 de diciembre, a las 16.30.v30

Las Casas y Mármol 1887. Sala, 2 piezas, coc., baño, cloacas, cielorraso, mosaico, galería. Base $ 9.000, a plazos.

EL DGO. 30 de diciembre, a las 17.30, con llave en mano. v30

Boedo y Rondeau, casa Pasaje Abalo 65. Base $ 8.000, a plazos, 4 piezas, 2 p. chicas, coc., baño, cloacas.

EL DGO. 30 de diciembre, a las 15.30.v30

Base, $ 4.000, a plazos. 1 pieza, cocina, luz eléctrica, adoq., 10x65. Mariano Acosta 1121 y Merlo, árboles frutales.

EL DGO. 30 de diciembre, a las 17. v30

Judicial — Casilla calle Lamadrid No. 1913, siete piezas, w. c. y cocina de madera, pino tea, techo cinc. Base, pesos 1.866 m|n.

EL DOMINGO 13 de enero de 1924, a las 14.

OTRA idem, calle Lamadrid 1917 al 19, cinco piezas de madera, pino tea, techo cinc, revestida en su frente en chapas de cinc. Base, $ 1.466 m|n.

EL DOMINGO 13 de enero de 1924, a las 14. 1p

Judicial — En Bánfield, un lote de terreno que lleva el No. 10 de la manzana F, 8m66 de frente NE., por 24 m. de fondo, o sea una superficie de 204 m. 61 c., distando cinco cuadras de la estación. Remedios Escalada y a tres del bulevar Pavón, adoquinado y doble línea de tranvías eléctricos. Base, $ 707.06 m|n.

EL DOMINGO 13 de enero, a las 17. 1p

Judicial — En Lomas de Zamora, paraje denominado Villa Marconi, tres lotes de terreno designados con los números 20, 21 y 22 de la manzana 1, midiendo el lote 20, 8m66 c. de frente al NE., por 41m96 c. de fondo; los lotes 21 y 22 miden cada uno 8m66 c. de frente al SO., por 51m96 c. de fondo. Base, $ 629.68 m|n.

EL DOMINGO 13 de enero de 1924, a las 10, en mi salón de ventas, Rioja 1978. 1p

Judicial — En Quilmes, 7 lotes de terreno, paraje denominado Villa Lujan que llevan los números 1, 2, 3, 4, 21, 22 y 23 de la manzana 473; miden los lotes Nos. 1, 2, 3 y 4, 8m66 c. de frente al SE. por 21m65 c. de fondo cada uno; el lote 21 mide 8m66 c. de frente al NE. por 43m30 c. de fondo; los lotes Nos. 22 y 23 miden c. u. 8m66 c. de frente al NO. por 21m65 c. de fondo. Base en conjunto, $ 374.84 m|n.

EL DOMINGO 13 de enero de 1924, a las 10, en mi salón de ventas, Rioja 1978. Seña 5 o|o a cuenta de precio. Comisión 10 o|o en los remates y 2 o|o en los bienes raíces. Por orden del señor juez de lo civil, doctor César Campos, secretaría del doctor De María en el juicio sucesorio de doña María Pavese de Blowel. Más datos, Palacio de Justicia, planta baja, secretaría autorizante. 1p

Garbagnati y Mérega

Villa Urquiza. — 4 lotes en 60 meses. Av. Constituyentes entre Iberá y Quesada. Base, $ 2 la v|c.

EL DOMINGO 30 de diciembre, a las 15 horas, allí. Seña, 3 meses, 2 o|o comisión y 3 mensualidades al recibir la escritura. 1p

Villa Urquiza. — 3 casas a plazos, Gavilán 4880-84-92, entre Griveo y Timbó. Miden 10x43 v. 2 y 3 piezas, cocina, galería, w. c. Base, $ 2.300 cada casa.

EL DOMINGO 30 de diciembre, a las 15.30, allí. Seña, 3 o|o. Comisión, 2 o|o. Pagaderos 1|3 parte al contado, el resto 1|3 a 1 y 1|3 a 2 años. 7 o|o interés anual. Datos Florida 248.—Garbagnati y Mérega. 1p

En Palermo: Tres casas, Avenida Canning 1805, esq. Nicaragua, consta de salón, sótano, 2 piezas, cocina, w. c. y patio, otro salón independiente, una pieza, cocina, w. c., patio y cloacas. Mide 17.50 varas a la Avenida Canning por 21.10 varas a la de Nicaragua. Hay contrato hasta octubre del 24.

CASA LINDERA, NICARAGUA 4361, consta de sala, 2 piezas, despensa, baño, cocina, cloacas y amplia terraza. Mide 11.68 varas de frente por 15 varas en un costado, 13.68 en el otro y 10 varas en el contrafrente. Hay contrato hasta mayo de 1924.

CASA AVENIDA CANNING N.o 1827, consta de sala, vestíbulo, 3 dormitorios, comedor, baño, cocina, 2 piezas en altos, cloacas, patios de mosaicos. Mide 10 vs. de frente por 30.90 vs. en el costado S. O. y 26.80 en el del N. E. Adoquinado pago. Sin base.

EL DOMINGO 30 de diciembre, a las 17, sobre las mismas. Pagaderos 1|2 al contado y el saldo en un año de plazo; interés 7 o|o anual, garantía hipotecaria sobre las mismas. Seña, 8 o|o. Comisión, 2 o|o. Datos, Florida 248, U. T. 4599 Avenida. — Garbagnati y Mérega. 1p

Casa calle Humahuaca No. 4244|48, altos y bajos. A 1 cuadra de la avenida Corrientes y 2 de Medrano e igual distancia de Córdoba.

CON CEDULAS. Amplia propiedad con mucha luz y aire, edificada con los mejores materiales, cuya distribución es la siguiente:

PLANTA BAJA: Zaguán, sala, vestíbulo, 3 amplios dormitorios, baño, comedor, otro dormitorio, despensa, sótano, cocina con económica, carbonera, 2 piezas más, 5 piezas en altos, baño, pileta de lavar y espléndido jardín.

PLANTA ALTA: Sala, escritorio, vestíbulo, 3 amplios dormitorios, baño, comedor, otro dormitorio, galería cubierta, despensa, cocina con económica, 2 piezas de servicio, escalera de mármol que conduce a la amplia terraza, 2 piezas, pileta de lavar. Detalles: Artístico frente imitación piedra, balcones y puerta de calle de hierro, escalera principal zaguanes revestidos con mármoles Chiampón, carpintería de cedro y mosaicos extranjeros. Mide 10 varas por 62 varas. Base, $ 75.000, incluso 50.000 cédulas acordadas.

EL DOMINGO 6 de enero, a las 17 (5 p. m.), sobre la misma. Puede visitarse de 15 a 17, con nuestra tarjeta. Seña, 5 o|o. Comisión, 3 o|o. Mayores datos en p. oficinas, Florida 248, U. T. 4599, Avenida, o Olavarría 499. 1p

A. BUGANEM y Cía.

v30

Por división de condominio entre mayores de edad. Matheu 1384, entre Constitución y Cochabamba. A 1 cuadra de Av. San Juan 2400. Llave en mano. Base, $ 15.000, de 1 a 5 años. Consta de sala, zaguán, 3 habitaciones, baño, cocina y w. c. Carpint. cedro, yesos, mosaicos, luz eléctrica, cloacas y adoquinado pago. Mide 10x21.47 vs. Visítese.

MAÑANA DGO. 30 de diciembre, a las 17, allí. d25

Av. del Tejar 2550 y Av. Monroe. Moderna y bonita propiedad de ideal ubicación, rodeada de hermosas casas quintas, chalets y del colegio alemán. Base, $ 12.000, de 1 a 5 años. Sala y escritorio c|balcones y celosías, fte. imit. piedra, zaguán, vestíbulo, 2 habitaciones, baño, cocina, lavadero y 3 piezas servicio. Carpint. cedro, luz eléctrica, cloacas y adoq. pago. Sup. 443.50 v|c. Visítense de 15 a 18.

MAÑANA DGO. 30 de diciembre, a las 16, allí. d25

Llave en mano. Conde 781 y Fco. Lacroze. A 3 cuadras de la estación Colegiales. Base, $ 14.000, de 1 a 5 años. Amplio y bien tenido edificio sobre 354.70 v|c., compuesto de vería, jardín, 4 habitaciones bajo galería de material, baño c. azulejos, cocina, w. c. y 1 pieza en altos. Carpint. cedro, luz eléctrica, cloacas y adoquinado pago. Visítese.

MAÑANA DGO. 30 de diciembre, a las 17.30, allí.—A. Buganem y Cía., Av. de Mayo 863. d25

5 casas modernas, sin estrenar. URIARTE 1385 al 89 y Cabrera. A dos cuadras de Av. Rivera con tranvías 87, 94, 95, 96, 97 comb. subterráneo y Lacroze. Base $ 15.000 c|u., de 1 a 5 años, 8 o|o. Consta cada casa de: Sala y escritorio, frente imit. piedra, vestíbulo, 4 dormitorios, comedor que cuadra, baño, cocina, c. económica, w. c., 2 piezas en altos y fondo con frutales.

URIARTE 1391 al 95 y Cabrera. Base $ 12.000 c|u. de 1 a 5 años, 8 o|o. Consta cada casa de: Sala, escritorio, frente imitación piedra, zaguán c. mayólicas, vestíbulo, 3 dormitorios, baño, cocina c. económica, w. c. y 1 pieza en altos.

CABRERA 5176 y Uriarte. Base $ 12.000, de 1 a 5 años, 8 o|o. Sala, escritorio, fte. piedra, zaguán c. mayólicas, vestíbulo, 3 dormitorios, baño, cocina c. económica, w. c., pileta y pieza en altos. Lucarí todas: moderna carpintería cedro, celosías hierro, cielorrasos yeso decorados, muros imitación papel, finos mosaicos, luz eléctrica embutida, cloacas, adoquinados pagos y libres de todo gravamen. Visítense, hay cuidador.

MAÑANA DGO. 30 de diciembre, a las 15.30, en las mismas. d25

Por división de condominio entre mayores de edad. Independencia 3211|13, entre Loria y 24 de Noviembre. A dos cuadras de Av. Boedo. Para negocio y familia. Base, $ 20.000, de 1 a 5 años de plazo. Salón de negocio, zaguán, 3 habitaciones, 1 pieza servicio, cocina y w. c. Carpint. cedro, luz eléctrica, cloacas y adoq. pago. Mide 10x26.40. Visítese.

MAÑANA DGO. 30 de diciembre, a las 16.30, allí d25

AVISOS NUEVOS

José Bonifacio 1488. Flamante. Sin estrenar. Base pesos 10.000 a plazos, 2 salas, fte. piedra, zaguán, vestíbulo, 3 dormitorios, baño, cocina, w. c., cloacas. Después detalles. Visítese.

EL DOMINGO 6 de enero, a las 17, allí. 1p

Lindera a la anterior. Desocupada. Sin estrenar. Miró 502 esquina José Bonifacio. Base $ 13.000 a plazos, 2 salas frte. piedra, zaguán con mármol, 3 dormitorios, baño, cocina, w. c., 1 pieza, terraza, cloacas y adoq. pago. Visítese.

EL DOMINGO 6 de enero a las 17, allí. —A. Buganem y Cía., Av. de Mayo 863. 1p

Sarobe y Bó

En Lomas de Zamora. — 52 lotes, calles Castelli y Pereyra Lucena. Una cuadra de la parada del tranvía de Lomas a Albertina, en 100 meses, sin interés. Base $ 16 el lote.

EL DOMINGO 30 de diciembre, a las 15. Planos, Mitre 80, Avellaneda. v30

J. R. RIGLOS

Brillante oportunidad de invertir bien el dinero

MAÑANA

MEJOR QUE JUDICIAL

EN

Lanús, F. C. S. En el barrio predilecto, concedido por el Banco Español del Río de la Plata. 4 flamantes propiedades para habitación o renta. Llave en mano, con grandes facilidades de pago. Mejor que judicial. Calles Aristóbulo del Valle 85 y 87 y Centenario 4250|84 y 4236|80. Afirmado de asfalto al frente pago. Distan una cdra. del tranv. eléct. del Sud y Av. Pavón y 3 de la est. del F. C. S. Construcción de primer orden, de 3 a 5 habit., o|o. baño, cocina. Terraza y demás detalles complementarios y de verdadero confort. Bases, $ 17.500 y 8.500, respectivamente, pagaderos mitad al contado y resto a tres años de plazo, con interés módico.

EL DGO. 30 de Dic. a las 16.30. 1p

2 esquinitas ideales, lindando con las casas anteriores señaladas con los lotes 10 y 29 de las manzanas 15 y 4 del plano general. Calles Aristóbulo del Valle y F. Llavallol, con afirmado de asfalto pago, con superficie de 293 y 314 v|c., respectivamente. Base, $ 10 v|c., pagaderos mitad en cuotas semestrales, con interés módico.

EL DGO. 30 de dic., a las 16.30. 1p

Buena casa habitación — En Lanús Oeste, F. C. S. Calle José Lob 4086, entre C. Tejedor y J. M. Moreno. Edificio de material, de 3 habit., cocina, w. c., galería, pieclta de madera, despensa, cielorrasos y demás detalles. 10x30. Base, $ 5.000, mitad en 36 mensualidades, sin interés.

EL DGO. 30, a las 16. 1p

Dos amplios lotes de terreno. En Lanús Oeste, F. C. S. Lindando con los terrenos del Banco Español, a 50 mts. del asfaltado y 3 cdra de la calle Pavón. Calle Carlos Tejedor entre 2 de Mayo y 20 de Septiembre. Sup. 10x57.93, c|lote. Base, $ 3.50 v. c. Mitad en 24 mensualidades sin interés.

EL DGO. 30 de Dicbre., a las 17. 1p

Linda esquina barata — En Lanús Este. Villa Obrera. A 1 cdra. del tranvía eléctrico. Calles Guido y Pedernera. Sup. 10.88x20.86. Base, $ 0.60 v. c. Para liquidar.

EL DGO. 30 de Dicbre., a las 14.30. 1p

Terreno conveniente — En Lanús Este. Antiguo Parque Ferriol. A 1 cda. del tranvía eléctrico y 50 mts. del ramal a La Mosca. Sup. 10x37.88. Calle Guido entre Salta y Córdoba. Base, peso 1.50 v|c.

EL 30 de Dicbre., a las 15. 1p

Espléndido lote de terreno — En 80 mensualidades. En Lanús Oeste. A 3 cdas. del tranvía del Puerto. 10x50. Calle Bernardo de Irigoyen entre Av. Máximo Paz y Chaco. Base, $ 12 por mes. Desembolso, 2 cuotas de seña y 2 al entregar el título provisorio.

EL DGO. 30 de Dicbre., a las 17.30. Datos a mis oficinas. Reconquista 212, cap. fed., y Av. Dr. J. C. Paz 250, Lanús (F. C. S.), U. T. 0278 Av. y 74 Lanús. 1p

Oscar Acuña

Judicial. En la ciudad de Mercedes (Buenos Aires). Importante remate de un gran edificio, con 3 hectáreas, 70 a. 48 c. y 11 dec. cuad. de terreno. De la fábrica de jabón y velas, del concurso de Seeber y Cía. Como para instalar cualquier clase de industria. Situado a diez cuadras de la plaza "San Martín", sobre calle empedrada y pagado su pavimento, al Este de la prolongación de la calle Rivadavia (24). Reconoce una hipoteca a favor de los señores Cayetano Stefanoni e hijo, por pesos 110.000 m|n. Títulos agregados en los autos "Seeber y Cía. solicitando convocatoria de acreedores", Juzgado Dr. Argañaraz, secretaría José J. Bustos. Seña 10 o|o. Comisión 2 o|o. Referencias al martillero, calle 26 No. 250. U. T. 314 Mercedes. 1p

J. R. Pordelanne y Cía.

Esmeralda 412 — U. T. 0504, Libertad

Empleados nacionales se les permite el trámite de cédulas. Sobre Av. Cabildo 3100. A dos cuadras de allí, estación Núñez del F. C. C. A. (vía electrificada). Arcos 3112 y 3130, esq. Guayra, tranvías 36 y Lacroze, muy buena construcción, recientemente terminadas; 2 salas, zaguán, bonito frente piedra, vestíbulo, entubado con panneaux, 3 habitaciones, baño, pieza de servicio, cocina, pileta de lavar y depend. Terraza, escalera de mármol, yeso, buena carpintería, mármoles, luz eléct., cloacas y adoq. pagado. Visítense. Hay cuidador. Base, $ 10.000, a plazos.

MAÑANA 30, a las 17.30, allí. 1p

Estac. Colegiales. $ 12 v|c. A plazos. Mauro al lado del No. 2841, entre Crámer y Conesa, 450 varas, se adapta para cualquier destino; tranvías: 21, 34, 35, 65. Tranvía Lacroze a 2 cuadras y próximo pavimentación decretada.

MAÑANA 30 de Dbre., a las 16.30, allí. 1p

4 lotes, 6 $ v|c., en 60 meses, sin interés. A 1 cuadra de Av. La Plata 2300 (tranvías 19 y 27, comb. subte). Calle Fournier esq. Av. Cobo; espléndida ubicación, barrio cuyos progresos son bien notorios y que se perfila con un porvenir seguro, de medidas regulares y perfectamente ideales para cualquier destino (oscilan entre 220 varas y 350 v.) Cercos, veredas, luz eléctrica.

MAÑANA 30 de diobre., a las 15, allí. 1p

Av. Nazca 1225. — De familia. Al lado de Guona. Tranvía 84, comb. subt. al frente. Muy buenos detalles: vería, jardín, tres habitaciones, comedor, baño, cocina y dependencias, yeso, buena carpintería, mosaicos, mármoles, luz eléctr., adoq. pago y cloacas. 10x40. Base, $ 13.000, a plazos.

MAÑANA 30 de Dbre., a las 16, allí. 1p

Alv. Thomas y El Cano. Una pichincha! Olaguer 3418; tranvías 88, 96, 97, etc. Vería, jardín, 3 habitaciones, cocina y dependencias, lavadero, buena carpintería, mosaicos, mármoles, cercos de pared, frant. hierro, aguas corr., etc. Prop. para altos, renta $ 950 anuales, el 18 o|o. Base, $ 5.300, parte en mensualidades.

MAÑANA 30 de Dbre., a las 16.30, allí. 1p

Avellaneda y D. Alvarez, $ 9.50 v|c., a plazos. A un paso de shi. Canalejas entre Morelos y Donato Alvarez, con tranvías 88, 89 y 93, comb. subte. 11x35 medidas perfectamente ideales, veredas, luz eléctrica y adoq. pago.

MAÑANA 30 de Dbre., a las 15.30, allí. 1p

A. LOBETO v29

En Mataderos, a 100 metros de J. B. Alberdi, dos lotes de ideales dimensiones. En 60 meses sin interés calles Bragado el lado del No. 7240 y Barlucho esq. Tapalqué. Base $ 3.50 y 4 v|c. respectivamente.

EL DOMINGO 30 de diciembre, a las 15, sobre los mismos. v29

En Vélez Sársfield. — Casa habitación moderna, calle Martínez Castro 537 entre Enrique Rodó y Directorio y a 200 mts. de J. B. Alberdi, del Parque Oliveira y de los tranvías 40 y 48. Edificada sobre terreno de 8m66 de frente, 15m50 c. frente por 22m84 y 14m84 de fondo y consta de jardín al fte., con vería de mampostería hierro, dos amplias habitaciones bajo galería, una pieza chica, cocina y w. c. de material, un galpón madera al fondo, gallineros, patios mosaicos, carpintería cedro, aguas corr. y demás comodidades. Base $ 5000, incluso 2500 cédulas argentinas

EL DOMINGO 30 de diciembre, a las 16, sobre la misma. v28

En Floresta — Al Norte — Lote ideal, esquina, con frente a las calles bulevar Carhuaco y Monte Dinero, y a 1 cuad. de Segurola, con ómnibus. En 60 meses sin interés. Base $ 5.50 m|n. v|c.

EL DOMINGO 30 de diciembre, a las 17, allí. Más datos en mis ofic. Entre Ríos 156.—A. Lobeto. v29

Domingo Capurro

v31

Se venden

MAÑANA

Visítelos HOY

Para todos los bolsillos. — 3 casas y 2 lotes por mensualidades, en Mataderos, 3 cuadras de Av. Juan B. Alberdi. 5 del 45 y 46. Las casas, decoradas. Pizarro 6740 y 6752, a 50 metros de Tellier, adoquinado y servicio de coches; una: vería mamposterías, jardín, 2 habitaciones, cocina, w. c. 8x21v60. Galería, yesos, mosaicos. Base, $ 25 c|u al Rcte. Terreno lindero: 8x15v50. Base, $ 9 v|c., todo en 60 meses, sin interés, salvo $ mensualidades; otro lote: Pilar al lado del flamante edificio No. 1236, entre Pizarro y Schmidel, 1 1|2 cuadra de las anteriores, 10x30 vs. Base, $ 8 v|c., o sea $ 215 que se pagan en 70 meses de 13 $, sin interés. El excedente al contado. Visítense.

EL DGO. 30, a las 16.30 las casas y 16.45 en los lotes calle Pilar, en los mismos.—Juan A. Rúa y Cía.—Ord. 12.781. d28

TERRENOS

En Lomas, 47 lotes en 80 meses, saldo de los terrenos de Martínez de Rivadavia (remate de 136 lotes del 14 de octubre). A 1 1|2 cuadra de la estación, frente a la Av. Alte. Brown (adoquinado nuevo totalmente pago) y calles Pozos, Junín, Ayacucho, Piedras, Cerrito y otras. Base, $ 15 por lote.

EL DOMINGO 13 de enero próximo. Después detalles.—Juan A. Rúa y Cía.—Ord. 12.836. v31

Juan A. Rúa & Cía.

CASAS

Desocupada: Av. Fco. Lacroze y Charlone 640, entre la gran avenida y Teodoro García. Edificio en cal, flamante, con cloacas. Base, $ 12.000, puede dejarse $ 10.000 a 2 años, 8 o|o. Vería, jardín, 3 habitaciones, baño, cocina y fondo. Frente piedra, galería material, marquesina, empapelados, yesos, pisos encerados, mosaicos, luz eléctrica, etc. 10x38 vs. Visítese. Hay cuidador.

EL DGO. 30, a las 16.30, en la misma.—Juan A. Rúa y Cía.—Ord. 12.838. d28

Mirando a la Av. Corrientes. En su continuación Triunvirato, donde ésta se une con la calle Vera, estratégica situación, de un interesante barrio comercial, 1 cuadra al centro de Canning, infinidad de tranvías, Vera 319 entre Alvarez y Aráoz. Base, $ 18.000, 1|2 a un año, 7 o|o. Edificio en 10x40 vs., cloacas y adoquinado pago. Vería, jardín, 3 habitaciones y dependencias, que, aunque están en perfecto estado, conviene reemplazarlo o ampliarlo, pues el edificio de alto vuelo con locales en la planta baja, tendrían allí una magnífica ubicación. Renta $ 90, a mayo 1924. Visítese.

EL DGO. 30, a las 17.30, allí.—Juan A. Rúa y Cía.—Ord. 12.849. d28

$ Oreste Andreone $

Una buena casa. En 100 meses. En Pueyrredón, F. C. C. A. Frente mismo a la plaza. A 4 cuadras de la estación y 4 del eléctrico 96, calle Cochrane 2343, entre Zamudio y Caracas. Consta de 4 habitaciones, cocina, w. c., galería, con piso de mosaico, aguas corrientes y luz eléctrica. Amplio terreno de 613 varas cuadradas. Con árboles frutales y huerta. Base $ 35 por mes. En 100 meses. Sin interés. Escrituras ante el escribano Sr. Alberto Petrucci. 10 mensualidades de seña, y 2 o|o de comisión.

EL DOMINGO 30 de diciembre a las 17 en la misma finca. Datos a Oreste Andreone, Sarmiento 466; U. T. 3946, Avenida. 1p

San Fernando. En 100 meses. Sin interés. A 100 metros de la estación F. C. C. A. (eléctrico). Los terrenos más notables de esa comercial ciudad. No hay nada más céntrico, más comercial, que la ubicación de los lotes que ofrezco en venta. Entran varias esquinas que se prestan para casas de negocios. Con adoquinados pagados. 13 amplios lotes, con bases de $ 3 a 30 por mes. En 100 meses. Sin interés. Posesión y escrituras inmediatas. Unico desembolso en el acto del remate 3 mensualidades y 3 o|o de comisión. Después detalles completos.

EL DOMINGO 30 de enero a las 17, sobre los mismos. Mientras pidan planos por correo, teléfono o personalmente, a Oreste Andreone, Sarmiento 466, U. T. 3945, Avenida. 1p

José Grasso

Furst Zapiola y Cía.

MAÑANA

A las 15

Casa de renta y terreno

En la Avenida

SAN MARTIN

FURST ZAPIOLA y Cía.

Avenida San Martín 2216|18 — Para renta. Propiedad moderna, de gran salón a la calle, con amplia vidriera y cortinas metálicas, un dormitorio, cocina y w. c., contiguo, amplia entrada cubierta con cortina metálica para autos o carros y que sin gasto alguno se transformaría en otro salón de negocio a la calle, o bien en garage o corralón. El terreno mide 10 varas por 45. Adoquinado pago y llave en mano. Base, $ 12.500, pagaderos $ 9.053.10 en 70 mensualidades de $ 138,33 cada una. El excedente al contado.

EL DOMINGO 30 de diciembre, a las 15, allí. Puede visitarse. Pidan prospectos en la misma propiedad o en Reconquista 484. —Furst Zapiola y Cía. d33

Terreno, Av. San Martín esquina Punta Arenas. En 72 mensualidades. Es la esquina donde tienen parada los tranvías 85 y 86, que dan combinación con el subterráneo, y barrio de intenso movimiento, con 9.82 vueltas a la importante Avenida San Martín (adoquinada), más la echava de 6.92 varas, 18,15 varas a Punta Arenas, 18.70 en pn contado y 14.20 en el otro. Superficie 248.33 varas. Sin base, a tanto la vara, pagadero: $ 6.059 en 72 mensualidades, sin interés, de $ 83 cada una. El excedente al contado.

EL DOMINGO 30 de diciembre, a las 2.30, allí. Pidan planos en Punta Arenas 1737, o en Reconquista 434. — Furst Zapiola y Cía. d33

J. R. Martínez

Sí, señor:

Mañana se venderá por cualquier suma que exceda de la base $ 9.300 m|n. Es un buen negocio, ofrecen $ 180 de alquiler.

Judicial. — Casa en Lomas, F. C. S., muy central, calle Gorriti Nº 490, esq. 3 de Febrero, a 4 cuadras de la estación, con calles empedradas y tranvía al frente, recién pintada y cuidadosamente arreglada, lista como para entrar a habitarla en seguida; construcción moderna con buenos materiales y frentes simili piedra, consta de cinco habitaciones principales, baño, cocina, pieza de servicio y dependencias, jardín al frente y en el costado Este, con gran fondo sobre la calle 3 de Febrero que se presta para fraccionar o para aumentar las comodidades existentes.

Base $ 9.350 m|n, la valuación de la contribución territorial. Mide 12m90 (15v.) de frente sobre la calle Gorriti por 43m30 (50va.) de fondo sobre 3 de Febrero.

EL DOMINGO 30 de diciembre, a las 17 horas en la misma propiedad. Por orden de los síndicos de la quiebra Rafael Cuch y Cía. Juez Dr. A. Labougle, secretaría del Dr. Grandoli. Seña, 5 o|o. Comisión, 2 o|o. Títulos perfectos, puede visitarse a cualquier hora, está desocupada. Otros informes en mi oficina, Av. Mayo 1334.—J. R. Martínez. d31

ALMARIO PICASSO y CIA

En San Andrés, F. C. C. A., 2 notables terrenos, 453 y 697 varas, frente estación, calle Santos Lugares y Américo. Sin base, facilidades de pago.

EL DOMINGO 30 de diciembre, a las 17, allí. Inf. y planos a nlcasa, U. T. 0644 Mayo. Moreno 1412.—A. M. Picasso y Cía. 1p

J. R. Martínez

Armando Soler

(de la firma Armando Soler y Cía.)

Villa Devoto. Franco 3320 y 3324, entre Campana y Llavallol, dos casas con verja, jardín, 3 habitaciones, galería, cocina, w. c., cielorraso de yeso, carpintería cedro, aguas corrientes y pileta lavar, sobre terreno de 8m66x41m55 cent.

MAÑANA 30 de diciembre, a las 15.30, sobre las mismas. Base, $ 6.800, pagaderos: quinta parte al contado, resto, cinco anualidades, interés 8 o|o. Seña 5 o|o. Comisión 2 o|o.—Armando Soler, Lavalle 1485. 1p

Villa Devoto. San Alberto entre Campana y Llavallol, 2 lotes de terreno, de 8m66x41m55 cent. cada uno, en 36 meses, sin interés.

MAÑANA 30 de diciembre, a las 16.30, sobre los mismos. Base, $ 5.50 la vara. Seña, 2 mensualidades. Comisión, 2 o|o. Informes y planos, Armando Soler, Lavalle 1485, U. T. 3445, Libertad. 1p

ANGELINI Hnos. y AIZCORBE

MAÑANA

Buena casa habitación. Federico Lacroze 3071, entre Freyre y Zabiola, a dos cuadras de la estación Colegiales, con 120 trenes diarios. Doble línea de tranvías al frente. Consta de gran sala, 2 habitaciones, vestíbulo, cuarto de baño, cocina, lavadero, patio, gran fondo con frutales. Mide 11.33 vs. de frente por 58 vs. de fondo (ad corpus). Base, $ 19.000, mitad al contado y mitad a 2 años de plazo. Construcción muy sólida, en cal, frente imitación piedra, cielorrasos de yeso, carpintería de cedro, pisos de pino tea, luz eléctrica, aguas corrientes, cloacas, adoquinado pago. Por su desembolso, se puede trasformar la edificación existente, construyendo a sus fondos varios departamentos.

EL DOMINGO 30 de diciembre, a las 17, en la misma. Títulos perfectos. Seña 3 o|o. Comisión 2 o|o. Se entrega desocupada. Más informes, prospectos, etc., en nuestras oficinas, 1158 Sarmiento 1156. — Angelini Hnos. y Aizcorbe. 1p

FELIPE N. CAMBIASO

C. PELLEGRINI No. 53 v30

Judicial. Orán entre Avellaneda y San Eduardo. Terreno de 9.00 metros por 44.60, o sean 11.43 yuras por 51.51. Total: 588.75 v|c.

EL DOMINGO 30 del corriente, a las 16, sobre el mismo. Base, $ 14.85 los 75 decímetros cuadrados, o sea la vara cuadrada. Orden del señor juez doctor R. Bunge, secretaría del doctor Alsina. Judicial Ramón García Fernández contra la sucesión de Pedro Alejandro Corbetta. Seña, 5 o|o. Comisión, 2 o|o a cargo del comprador. v30

RISSO & PATRON Cía v29

Laprida 1237 al 41, entre Charcas y Manuela. En el mejor barrio del Norte, a 1 cuadra de la Avda. Santa Fe, la importante y prestigiosa arteria que refleja valor y tono a las propiedades vecinas con vías de comunicación para todas direcciones, vale decir en el gran barrio de familias preferido por todo el mundo. Base, $ 27.000, todo a plazos, excedente al escriturar. Mide 10x43.80. Edificio en cal, de 8 habit., inclusive sala de negocio y demás depend, que con poco dinero se puede transformar en la buena casa habit. Obras sanitarias, etc. Datos Florida 230.—Risso-Patrón y Cía.

EL DGO. 30 de dic., a las 15, allí. v29

Casa habit., en Floresta. — Bacacay 3501, esq. Orán. Con tranvías al frente y a 200 metros de la Avda. Rivadavia y de la estación Vélez Sársfield, con tranvías y trenes eléctricos en combinación con el subterráneo. Barrio completamente poblado de familias. Base, $ 14.000. A plazos. Edif. flamante, con frente moderno imit. piedra con balcón y celosías. Sala, 3 dormit., cuarto de baño, despenza, cocina y 1 pieza en altos. Carp. y celosías de cedro, pisos de tea, cielo de yeso, obras sanit., mosaicos, etc. Datos Florida 230.—Risso-Patrón y Cía.

EL DGO. 30 de dic., a las 16, allí. v29

Vinelli e Ithurralde

Judicial.—Casa-quinta en Villa Turdera, F. C. S., desocupada. Calle Suipacha N.o 841, entre San Lorenzo y Necochea, en el punto más alto y más pintoresco de esa progresista localidad. Resalta su ubicación a tres cuadras de la estación Turdera, F. C. S., a treinta pasos de la Plaza e Iglesia y del tranvía que cuenta con un buen servicio a la estación Temperley, F. C. S., con centenares de trenes rápidos a la capital, sintetizaremos en 2 palabras, cómoda para vivir, verano e invierno, con los halagos del campo y de los beneficios de la ciudad por su fácilísimo traslado. Edificio sólido, frente imitación piedra, tres amplios dormitorios, con cielorrasos yesos y pisos tea, cuarto de baño revestido azulejos, galerías, piso mosaicos, parte cubierto, cocina, w. c., pileta lavar, galponcito, gallinero. Jardín al frente, forestales y frutales, luz eléctrica, etc., todo cercado con alambre tejido y ligustrum. Su terreno mide 19 mts. 06 cent. de frente por 32 mts. 50 cent. de fondo. Base, $ 4.700. Escritura ante el Sr. Osvaldo L. Gregorini. Puede visitarse a cualquier hora.

EL DOMINGO 30 de diciembre, a las 17, en la misma. Venta ordenada por el señor juez Gastón Federico Tobal, secretaría J. M. Gutiérrez Sáenz Valiente, en el juicio Sra. Francisca de Zubieta con sucesión de Don Salvador Amat. Exigiremos 5 o|o a cuenta de precio. Comisión 2 o|o. Mayores informes a nuestras oficinas, Victoria 710, esq. Chacabuco, U. T. 4473 Av.—Vinelli e Ithurralde. v30

Juan C. Marino

Un terreno, calle Murguiondo y Palmar, 800 varas. Base, $ 2 en 60 meses.

EL DOMINGO 30, a las 17, allí. Datos, Cangallo 2115, U. T. 3149, L. v30

Angel Vélez & Cía

Los Terrenos de "LOB"

En LANUS

Lindando con las fracciones de Martínez de Hoz y de la Fuente

v30

320 lotes de terreno, ubicados entre las estaciones Lanús y Talleres (hoy Remedios de Escalada), y a 4 cuadras de la Avenida Pavón, con tranvías eléctricos del Sud. Terrenos altos y bien ubicados, pagaderos en 80 mensualidades, sin interés. Posesión inmediata y títulos definitivos con el solo pago de 7 mensualidades. Venta sin base y con orden terminante de liquidar, por división de condominio. Después detalles. Mientras, solicitense planos en nuestra casa, Sarmiento 452-56.

EL DOMINGO 13 de enero, a las 15, en los terrenos.—Angel Vélez y Cía. v30

Adolfo L. Campolieto

Avda. Avellaneda 3241

En Flores. Desocupada 10x52, lujosa casa. Av. Gaona 3473. Jardín, 6 habitaciones, baño inst., cocina ejeconómica, galerías, cloac., celosías, etc. Base, 17.000 pesos en cédulas y facilidades.

EL DGO. 30 de dic., a las 15, allí. v29

Acasuso 6062, en cal, 4 habit., 10x45. Base, $ 4.000, a 3 años plazos. 7 o|o.

EL DGO. 30 de dic. a las 16, allí. v29

V. Bosch 6659 2 p. coc. 10x43. Base $ 2.500 cont. resto 36 meses, sin interés.

EL DGO. 30 de Dbre, a las 17, allí. v30

Pizarro 6565 1 p. coc. 10x43.— Base, $ 1.000 al cont., resto 36 meses, sin interés.

EL DGO. 30, a las 16.30, allí. v29

Félix Ciminelli y Cía.

Av. San Juan, Matheu 1245, por división de condominio, terreno 10x52 varas, con edificio viejo, sala y 3 hab. Base, 40 $ vara cuadrada.

EL DOMINGO 30 de diciembre, a las 17, allí. v29

Propiedad esq. Bolivia 5303, Pueyrredón, sobre el andén de la estación. Consta: jardín, 3 dormit., comed., c. baño, cocina, c. lavar, mirador, w. c., galerías, c. rasos yeso, b. carpint., mosaicos, etc., terreno 14x40 vs. Adoquinado pago. Base la hipoteca, $ 12.000, en cédulas.

EL DOMINGO 30 de diciembre, a las 16, allí. v29

Propiedad, esq. Sanabria 3975 (Villa Devoto), sobre el andén de la estación. Consta de: jardín, 2 dormit., comed., c. baño, cocina, galería, aguas corrientes, cloacas, luz eléctrica, c. rasos yeso, b. carp., mosaicos, etc. Base, $ 6.900, tercera parte contado, resto a plazos.

EL DOMINGO 30 de diciembre, a las 15, allí. Seña 3 o|o. Comisión 2 o|o. Datos, Reconquista 375.—F. Ciminelli y Cía. v29

Dermidio L. Obregón

Judicial. 3 buenas propiedades en la ciudad de Río Cuarto (Prov. de Córdoba). Calle Buenos Aires 388 c. Cabrera y Mitre; Alvear 853 y Constitución 979. Excelentes ubicaciones. Orden del señor juez doctor Martín Abelenda; secretaría del Dr. José Migliena, en el juicio sucesorio de Don Pablo Artundo.

EL LUNES 31 de diciembre a las 11 horas, en mi escritorio de esa ciudad, calle San Martín 136, venderé: 1o. Propiedad Buenos Aires 388, edificada en terreno que mide 12 metros de frente por 33 de fondo. Base $ 22.000. 2o. Propiedad Alvear 953, construída en terreno que mide 11 metros de frente por 34m65 de fondo. Base $ 16,000 y 3o. Propiedad Constitución 979, cuyo terreno mide 10m30 de frente por 31m10 de fondo, teniendo un martillo en contra en el ángulo N. O. de 3m50 de N. a S., por 3m40 de E. a O. Base $ 26.000. Visítense. Seña 10 o|o. Comisión 2 o|o. Informes y prospectos, San Martín 735 (Río Cuarto). Dermidio L. Obregon. d17

L. e I. MARQUEZ

Por su UBICACION con adoquinados y tranvías. Por sus FACILIDADES de pago a 3 años de plazo. Por la modicidad, de su base, $ 6 v. c., se RECOMIENDAN los

18 LOTES QUE EN BELGRANO SUR

remataremos.

MAÑANA

18 lotes de terreno excepcionales en Belgrano Sur, calles Olazábal, Mendoza, Donado y Holmberg. A largos plazos. Base $ 6 v. c., pagadero: 1|4 parte al contado, 1|4 parte a 1 año, 1|4 parte a 2 años y 1|4 parte a 3 años de plazo con 6 o|o de interés. Lotes de 235 vs. a 535 vs., cs., con adoquinado pago en sus frentes a Mendoza y Holmberg, y con adoquinado por cuenta del comprador en su frente a Olazábal. Tranvía A. A. línea 98 en su frente a Donado. Remataremos:

EL DOMINGO 30 de diciembre, a las 16, sobre los mismos. Seña 3 o|o. Comisión 2 o|o. Escrituras por el escribano D. Rocca. Más datos y planos a nuestras oficinas Perú 116. U. T. 3392, Avenida. 1p

8 casas en mensualidades

QUE SE PAGAN CON SUS MISMOS ALQUILERES

Condarco 542 y 546, altos y bajos, 10x55.55. Planta baja con gran local para negocio, galpón con altillo y cabellerizas, 1 habitación y dependencias. Planta alta, No. 542, con vestíbulo, sala, escritorio, comedor, 2 dormitorios, pieza servicio, patio, terraza, despensa, cocina, baño instalado, luz, etc. Base $ 20.000, 20 o|o al contado y el saldo en 144 mensualidades. Se visita de 10 a 12. 1p

Bolivia 522-26, altos y bajos. Terreno 10.45x16.45. Planta baja con vestíbulo, sala escritorio, 2 dormitorios, baño y cocina, pieza de servicio. Altos, la misma distribución. Base, $ 27.000, con 20 o|o al contado y 144 mensualidades. Visitar de 10 a 12. 1p

Varela 213 y 217, altos y bajos, moderna, terreno 10.05x18.24 vs. rentan $ 400 al mes; compuesta cjuna de vestíbulo, sala, escritorio, 3 habitaciones, cocina, baño y pieza de servicio, etc. Base pesos 28.000, con 20 o|o al contado y 144 mensualidades. Visitar de tarde. 1p

Monte Egmont 228-38, terreno 10x43.48 vs. Local para negocio, al frente 3 habitaciones, baño, cocina, w. c., al fondo gran galpón con altillo. Base $ 18.000, con 20 o|o al contado y 144 mensualidades. 1p

En Ciudadela, calles Santa Marina esq. Güemes, hermosa casita en terreno de 10x22.80 vs. Tiene comedor, 3 habitaciones, 2 piezas servicio, cocina, baño, etc. Base $ 16.000, con sólo 20 o|o al contado y 144 mensualidades. 1p

En Ciudadela. Casita Santa Marina, entre Güemes y Pueyrredón, terreno 10x22.80 vs. con la misma distribución que la anterior. Base, $ 9.000, con 20 o|o al contado y 144 mensualidades. 1p

Casita en Ciudadela, San Martín esq. 25 de Mayo, a una cuadra de la estación del F. C. Eléctrico, terreno 15.27 por 13.30 vs., 2 salas al frente, 2 habitaciones, cocina, baño, w. c., galería, jardín, etc. Base, $ 10.000, con 20 o|o al contado y 144 mensualidades. 1p

Casita en Ciudadela, San Martín entre 25 de Mayo y Santa Marina, terreno 10x49.55 vs., tiene sala, 2 habitaciones, cocina y dependencias. Base $ 10.000, con sólo 20 o|o al contado y el saldo en 144 mensualidades, que se abonan a razón de $ 13.15 por cada mil pesos adeudados. Seña 5 o|o a cuenta de precio y 2 o|o de comisión.

EL JUEVES 3 de enero, a las 16, en mi escritorio Perú 116, U. T. 3392 Avenida. 1p

50 lotes de terreno al Sur de Flores, saldos. Entre edificación, con frente a los boulevares Campana y Mariano Acosta y a las calles Portela, Pergamino, Recuero, Echandía y Zuviría; próximos al tranvía y con servicio de ómnibus. Base, $ 10 por mes el lote, en 108 mensualidades. Remataremos:

EL DOMINGO 6 de enero, a las 16, sobre los mismos. Seña, 2 mensualidades y 2 o|o de nuestra comisión, en el acto del remate, y 3 mensualidades más dentro de los 15 días, al retirar el título provisorio. Planos y datos, a nuestras oficinas, Perú 116, U. T. 3892 Avenida. 1p

José A. Mesa

Reconquista 268 — U. T. 5241, Avda.

En Villa Devoto: Esperanza 4377, al lado de Av. San Martín, tranvías 85 y 86, linda casa de 2 piezas, galpón, galería mosaico, luz, agua, 10x25 varas. Base, $ 3.500, a 3 años de plazo, interés 6 o|o, el excedente al contado. Títulos perfectos.

EL DOMINGO 30 de diciembre, a las 16, allí. 1p

En Belgrano: Loreto 3396 y Martínez. Salón negocio, 2 salas, pieza altos, mosaico, luz, agua, cloacas y depend. Renta 180 $ mens., contr. 3 años. Base, $ 10.000, a 6 años plazo, interés 8 o|o y el excedente al contado. Títulos perfectos.

EL DOMINGO 30 de diciembre, a las 17.30, allí. Más datos a José A. Mesa. 1p

Cabeza y Cía.

Regia vivienda para novios, en la ubicación preferida de Vélez Sársfield, sobre la estación del eléctrico del F. C. C., a 2 c. Av. Rivadavia, subterráneo, Dolores 382, entre importantes avenidas, Juan B. Alberdi, Directorio y rodeada de lujosas viviendas. Es, sin duda, la ubicación más alta y preferida por las familias. Construcción sólida, hecha a todo costo. Consta de jardín, 2 dormitorios, baño reglamente instalado, cocina, pieza de servicio, terraza, lavadero, w. c., luz eléctrica, cloacas y adoquinado pago. Mucha luz, aire y sol. Base, $ 10.000, a plazos. Se invita a visitarla, para apreciar las ventajas de conjunto y de detalles que tiene esta propiedad. Se entrega desocupada. Renta, $ 150.

MAÑANA DOMINGO 30 de diciembre, a las 17, en la misma. Más datos, Cabeza y Cía., Victoria 1872, U. T. 1068, Mayo. 1p

Rufino de Elizalde y Cía.

Muebles.—En Mar del Plata, calle San Luis 1239. Comedor 15 piezas, juego vestíbulo 19 piezas y varios dormitorios, artefactos eléctricos, etc.

EL LUNES 31 de diciembre, a las 15, Comisión 10 o|o.—Rufino de Elizalde y Cía. d25

Alfredo G. Pasalagua

Judicial. El sábado 29 de diciembre y siguientes a las 14 horas. En su local México 168 por orden y cuenta del señor síndico de la adjudicación de bienes de Haure y Peluffo, champagne, vinos de mesa, tintos y blancos, cognac, ginebras, oportos importados, licores, etc., etc., las instalaciones, grandes cubas de roble, máquinas embotellar, capsular, escritorios, máquina escribir, caja de hierro, mostradores, etc., etc. Puede visitarse a toda hora. Seña a satisfacción. Comisión 10 o|o. v28

Tancredi y Hudson

Bar, restaurant, Temperley, frente estación.

EL DOMINGO a las 14. Buen surtido en bebidas, aceites y conservas, etc., instradores estaño, etc., heladera, 4 serpentinas, armazón, lunas biseladas, etc. Mañana detalles. Datos a nuestras oficinas, Cangallo 887, U. T. 4965, Libertad. 1p

J. C. Naón y Cía.

757 Bmé. Mitre 757

Por cuenta y orden de los síndicos liquidadores del Banco de España y América, calle Sarmiento 852, piso 1o., los muebles de escritorio. Gran caja de hierro, sistema Vetere, con secreto, escritorios de roble y cedro, armarios, percheros de caoba, sillones giratorios, artefactos.

EL SABADO 29 de diciembre, a las 16 horas, en exposición desde el jueves 27, de 14 a 17 horas. Comisión 10 o|o.—J. C. Naón y Cía. d28

Rica perfumería y artículos de tocador, de los mejores perfumistas parisienses. Hay perfumes de Bichara, Floris, Houbigant, Lentheric, Rusine, Guerlain, Vigny, Fontanis, Rigaud, Carau, Agua de Beaute de Lescuendieur, cremas Blanc de Cigne, brillantina de Parma, Rouge para los labios, alcohol de Henes, lámparas para masaje facial, preciosos pinches y prendedores de ónix, jade, lindas muñecas rusas, cajas de plata y fantasías, aros, polveras, carteras muy finas de gamuza y satín bordado, veladores de porcelana, peinetas, horquillones, flores de tul, paraguas, abanicos, frutas artificiales, etc.

EL LUNES 31 de diciembre, a las 16, en nuestro salón de ventas Bmé. Mitre 757. En exposición desde ya. Comisión, 10 o|o.—J. C. Naón y Cía., U. T. 3908 Av. d29

C. A. Figueroa

Miramar, la hermosa playa del Sur, el clima más benigno y recomendable para los delicados de salud. Los últimos 7 lotes, en 70 mensualidades sin interés, que forman parte de la quinta núm. 31, A 2 cuadras del Hotel Centenario, a 1 cuadra de la Av. Mar del Plata, al lado de la estación y cerca de la rambla. Son lotes de 20 varas por 50, cada uno. Base, $ 5 por mes el lote, 10 meses en el acto del remate. Posesión inmediata. Ideales para construir chalecitos.

EL DOMINGO 30 de diciembre, a las 17.30, en mi casa, Córdoba 3582. v29

Terreno centro de Flores. Base $ 2 v. c. Calle Luis Viale entre Helguera y Cuenca, 1 cuadra de Gaona, 2 de Nazca, frente al Norte, 8m66x43m30.

EL DOMINGO, 30 de dbre., a las 17.30, en mi casa, Córdoba 3582. v29

Casa desocupada! — 1 cuadra estación V. Devoto, Asunción 4421 y M. Paz. 11.55x44 vs. 5 dormitorios, comedor, baño, cocina y galería, pieza servicio. Base $ 9.500, $ 60 o|o al contado, resto a 2 o 3 años.

EL DOMINGO 30 de dbre., a las 17.30, en mi casa, Córdoba 3582. v29

Casa, 6 cuadras de Triunvirato, 3 de Canning y Warnes. Calle Dungenass (hoy Luis Viale) 315. Consta de dos amplias piezas, cocina w. c., cloacas, adoq. pago. Base, $ 9.000.

EL DOMINGO 30 de Dbre., a las 17.30, en mi casa, Córdoba 3582. v29

Casa nueva. — Alvarez Thomas y Zabala 3444. Sala, y 3 piezas, baño, cocina, techos azotea con barandas, galería, tientes hierro, cloacas. Base, $ 4.000, 60 o|o contado, resto a 2 años al 8 o|o.

EL DOMINGO 30 de Dbre., a las 17.30, en mi casa, Córdoba 3582. v29

Casa en Gerli. — Calle Puerto Rico 2444, de madera, en 60 mensualidades sin interés; a 2 cuadras de Pavón; tranvías 102, 102, 104 y 105, que van a plaza Mayo y Constitución. Base, $ 20 por mes, 5 meses seña. Posesión en el acto.

EL DOMINGO 30 de Dbre., a las 17.30, en mi casa, Córdoba 3582. v29

Pedro Bravo y Cía.

Malabia 1733, 41, 51. A plazos Entre San Salvador y Costa Rica. Por división de condominio. Amplio terreno, con construcciones, dividido en tres lotes de buenas dimensiones. Se prestan para levantar grandes depósitos, fábricas o departamentos. Ubicados en buen barrio. Tienen adoquinado pago. Mide: 10 varas de frente por 46.20 a 43.50 varas de fondo. Superficie de 454.66 a 445.70 v|c. Los lotes 1 y 2, correspondientes a los Nos. 1721-41, tienen construcciones que producen en conjunto $ 200 al mes, sin contrato. El lote No. 3 (1761) tiene también construcciones y cloacas, renta mensual $ 100, sin contrato. Base, $ 18 la vara cuadrada, pudiendo quedar hasta $ 5.000 por cada lote, en hipoteca, a 1 año de plazo, con opción a otro año más. En el caso de aceptar el comprador este plazo, las escrituras serán extendidas ante el escribano, Señor Julio R. Guyot; Rivadavia 620.

EL DOMINGO 30 de diciembre, a las 15 (3 p. m.), en los mismos. Títulos perfectos. Seña 5 o|o. Comisión 3 o|o. Informes, San Martín 131, U. T. 4958, Av.—Pedro Bravo y Cía. d22

F. Astoul Bonorino

Amplia casa en Morón—Central, San Martín 1155, entre Alvear y García, asfalto al frente, a 1 1|2 cuadra de la plaza, iglesia, club y 5 de la estación del F. C. eléctrico. Edificación antigua pero en perfecto estado, sólida, con amplios patios, jardín, muchas plantaciones, llena de sol y aire. Consta de hall con ventanas a la calle, cinco dormitorios, baño, gran comedor, otros dos dormitorios, baño, cuarto de plancha, dos piezas de servicio, etc. En una palabra, una casa confortable y apta para numerosa familia. Tiene muchos árboles frutales, plantas de adorno, parral, pozo semisurgente, aljibe, y con una pequeñísima refacción podría hacerse garage. Terreno de 1.500 varas más o menos. Se entrega desocupada. Base increíble, pesos 11.000, a pagar la parte al contado, la a un año y la a dos años de plazo con garantía hipotecaria y 8 o|o de interés. Escrituras ante el señor Pedro Larralde.

EL DOMINGO 30 de diciembre, a las 17, en la misma. Visítese por la tarde. Seña 3 o|o. Comisión 2 o|o. Informes, Lavalle 477.—F. Astoul Bonorino. v30

R. B. ASTENGO MORANDO & Cía

LINEA B. G. OFICINAS DE TIERRAS ENCARNACION ESC.

FRENTE a la Estación VILLA SOLDATI

11 LOTES BASE $ 12 p|m

Con préstamos para edificar

EL DGO. 30 de Dbre. á las 14. en los mismos. Pidan planos

EN BANFIELD

25 LOTES Sobre la calle Maipú (con adoquinado pago) Campos y otras. En 100 mensualidades, sin interés

BASE: 5, 10 Y 15 Por mes

El Dgo. 30 de Dbre. á las 15.30. Bajo carpa. Planos: Lima 850. Cel. Maipú 385 Banfield

105 lotes, en 100 mensualidades. Base $ 1 por mes.

EL DOMINGO, 6 de enero, en n. hall, Lima 850. 1p

Casa refaccionable — Rondeau 2173. Mide 16.50x80 varas. Ad corpus. Bien situada, en barrio de adelanto continuo y donde el valor de la tierra tiende a su completa valorización. Base $ 14 la v. c., a plazos. Pidan planos.

MAÑANA a las 15 (5 p. m.), allí. 1p

Florida — 5 lotes, en 100 meses, en 100 mensualidades, ubicados entre un nutrido núcleo de población. Base $ 7 por mes.

MAÑANA a las 17 (5 p. m.), allí. 1p

Ciudadela — 8 lotes, en 100 mensualidades. En las calles 11 de Noviembre, Colón, Rivadavia, Buenos Aires y Cobre. Base $ 4 y 8 por mes.

MAÑANA a las 14 (2 p. m.), allí. 1p

M. A. BUGALLO ACOSTA

MAÑANA

JUDICIAL

Casa CABILDO 3541

BASE, 6.241.32

SUPERI 5 lotes

BASE, 2.32 m. c. v30

En Núñez, una casa sobre la avenida Cabildo y 5 lotes de terreno, entre éstos dos casitas, en el orden siguiente:

EL DOMINGO 30 de diciembre.

1o.—A las 16, 5 lotes, calle Superi 3658, entre Republiquetas y Jaramillo, a 4,c. de la estación Saavedra y tranvía, entre éstos dos casitas de 1 dorm., cocina y galería, cada una; miden los lotes 10, 2, y 3, 7m50 c. por 43m30 c. y los lotes 4 y 5, 8m60 c. por 43m30 c. de fondo. Base las 2|3 partes de su tasación o sean $ 3.33 m|n. el m. c. La base es igual para los lotes con edificio, como para los baldíos, sobre los mismos.

2o.—A las 17, casa avenida Cabildo 3541, entre Juana Azurduy y Núñez, con tranvías en todas direcciones, a 3 cuadras de la estación Núñez, edificada en terreno de 8m66 de frente por 43m30 c. de fondo. Edificio de sala, negocio, con 2 grandes vidrieras y cortinas metálicas; seguán de entrada: puerta cancel, vestíbulo, 3 dorm., cuarto de baño, una pieza servicio, w. c., pileta, galerías, patios de mosaicos, cloacas, etc. Base, 2|3 partes de su tasación o sean pesos 6.249.62 m|n. de la misma. Orden del señor juez en lo civil doctor Fernando M. Colombres, secretaría del doctor Jorge González del Solar, en los autos caratulados Parodi don Pedro (su sucesión). Seña, 3 o|o y 2 o|o de comisión a cargo del comprador. Las escrituras se otorgarán por ante el escribano Raúl Solveyra Varela. Los títulos se encuentran agregados al expediente. Informes, Florida 248, U. T. 4787, Av. o Palacio de Justicia, secretaría del autorizante.—Buenos Aires, diciembre de 1923.—Jorge González del Solar, secretario. —Nota: La casa Cabildo 3541, se entrega desocupada y puede visitarse de 17 a 18.30. v30

Nicolás Basualdo (hijo)

Terrenos: Cuatro lotes en Villa Ballester, F. C. P. A cuatro cuadras de la estación, calle 11 de Septiembre, doce de ellos esquina a Maldonado y dos en la esquina Lucio Vicente López. Remataré:

EL DOMINGO 30 de diciembre, a las 15.30 horas sobre los mismos. Base, $ 5 por mes c|u., en 60 mensualidades, sin interés; único desembolso, 3 mensualidades en el acto del remate, 3 al escriturarse ante los escribanos Victorica y Carbone. Comisión 2 o|o. Más datos, Talcahuano 469, 2o. piso, escr. 4, 5 y 6. v30

Barros y Oliver

Cangallo esquina Azcuénaga. Preciosa esquina en 3 lotes. Por su ubicación equidistante de Rivadavia y Corrientes y del Once y Callao y a un paso del subterráneo, está a la altura de los mejores lugares de renta de la capital. La esquina mide 17.50 varas a Cangallo por 15 a Azcuénaga o sean 262.75 v. c. con frente al Norte y al Oeste. El lote contiguo mide 10 varas de frente a Azcuénaga 155 por 17.50 de fondo, o sean 175 v. c. Ad corpus. Base 35.000 pesos la esquina y 15.000 pesos el lote lindero, 1|3 parte al contado, 1|3 parte a un año y 1|3 a 2 años, con hipoteca al 7 o|o, escriturando el escribano del vendedor.

EL JUEVES 10 de enero, a las 15.30, en nuestra casa, San Martín 459.—Barros y Oliver. d33

Grondona y Toppi

Casa en 100 meses, sin interés y el lote contiguo, en V. Devoto, calle Gral. Paz 3844, a 20 mts. de la Av. San Martín, 5 cuadras de los tranvías 85 y 86 y de tranvía Lacroze, edificada en terreno de 506 v. c., y consta de sarge, 2 piezas, cocina, galería y w. c. Base, $ 40 por mes y casa y lote por mes el lote.

EL DOMINGO 30 de diciembre, a las 15 (5 p. m.), sobre la misma. Seña 3 meses, comisión 2 o|o. Más informes a San Martín 382. U. T. 3562, Avenida. v31

En Villa del Parque, con códlas, casa calle Helguera 2689, a una cuadra de los tranvías 53 y 34 y 3 de la estación del F. C. P. Consta de salón negocio, 2 piezas, cocina, w. c. y pieza de servicio. Renta por mes 120 $. Base, $ 6.500 a deducir 4.300 cédulas del Bco. Hipot. Nac.

EL DOMINGO 30 de diciembre, a las 15 (3 p. m.), sobre la misma. Seña 5 o|o. Comisión 2 o|o. Más informes a San Martín 382. U. T. 3562, Av. v31

Devoto, 2 lotes en 80 meses, interés, calle Campana entre Basurco y Lacharme. Base, $ 8 por mes el lote.

EL DOMINGO 30 de diciembre, a las 14 (2 p. m.), allí. Seña 3 meses. Comisión 2 o|o. Más informes a San Martín 382, U. T. 3562, Av.—Grondona y Toppi. v31

Francisco J. Donati

Judicial — Casa en Bánfield Vilamonte 1760, a 2 cuadras al Norte de la iglesia. Mide: 8m68 de frente por 48m52 de fondo. Superficie total: 480m|c. Edificio: 2 habitaciones, cocina, w. c., bodega, cisterna, galería, carpintería pino, aguas corrientes, eléctrica, etc. Orden del señor juez en lo civil, doctor Martín Abelenda, secretaría del doctor Rojas, en la sucesión de doña Margarita Rolando de Calemino. Base, $ 5.465.44 m|n.

EL DOMINGO 30 de diciembre, a las 16, sobre la misma. Las escrituras serán otorgadas por el escribano Pedro Simón (hijo). Seña 8 o|o. Comisión 2 o|o. Informes, 25 de Mayo 140, U. T. 5416, Avda. v31

MUEBLES, MERCADERIAS Y VARIEDAD DE ARTICULOS

Guerrico y Williams

Automóvil Charron, 35 HP., gran doble Aston, con capota. Base pesos 1.830.

EL LUNES 31 de diciembre, a las 22. Está en exposición. Comisión, 10 o|o.—Guerrico y Williams. d28

Ricos muebles, en el hotel de Ventas, 1042 Carlos Pellegrini. Buen dormitorio roble, maniqueterie y bronce, id. de roble y bronce, otro Jacobean de 5 cuerpo tres cuerpos, varios otros de diferentes estilos; dos grandes cajas de hierro de dos puertas, una Bash 2x1 mt., otra Argentina 1.50x1 mt., otra muy buena, más chica, marca Chubb; dos buenos juegos de living-room, modernos; juegos de vestíbulo, buen piano-pianola Steck, con rollos, pianito con rollos, pequeño armonium, ricas camas de bronce, comedor chico, roperos, aparadores, ricas mesas redondas de cedro y cuero, empujo pesado, tres facas, bibliotecas seccionadas, vitrinas de consultorio, níquel y cristal; comedor Luis XVI marqueterie y bronce; id Renacimiento importado de roble, buenos juegos de mimbre. Dos puertas de entrada de hierro, artefactos de luz, adornos, porcelanas, etc.

EL LUNES 31 de diciembre, a las 13 y a las 20. Comisión, 10 o|o.—Guerrico y Williams. d29

J. C. Naón y Cía.

757 Bmé. Mitre 757

Por cuenta y orden de los síndicos liquidadores del Banco de España y América, calle Sarmiento 852, piso 1o., los muebles de escritorio. Gran caja de hierro, sistema Vetere, con secreto, escritorios de roble y cedro, armarios, percheros de caoba, sillones giratorios, artefactos.

EL SABADO 29 de diciembre, a las 16 horas, en exposición desde el jueves 27, de 14 a 17 horas. Comisión 10 o|o.—J. C. Naón y Cía. d28

Rica perfumería y artículos de tocador, de los mejores perfumistas parisienses. Hay perfumes de Bichara, Floris, Houbigant, Lentheric, Rusine, Guerlain, Vigny, Fontanis, Rigaud, Carau, Agua de Beaute de Lescuendieur, cremas Blanc de Cigne, brillantina de Parma, Rouge para los labios, alcohol de Henes, lámparas para masaje facial, preciosos pinches y prendedores de ónix, jade, lindas muñecas rusas, cajas de plata y fantasías, aros, polveras, carteras muy finas de gamuza y satín bordado, veladores de porcelana, peinetas, horquillones, flores de tul, paraguas, abanicos, frutas artificiales, etc.

EL LUNES 31 de diciembre, a las 16, en nuestro salón de ventas Bmé. Mitre 757. En exposición desde ya. Comisión, 10 o|o.—J. C. Naón y Cía., U. T. 3908 Av. d29

Rufino de Elizalde y